LA PRENSA

Año XLIV — Núm. 15.472 BUENOS AIRES, JUEVES 13 DE MARZO DE 1913 Dirección y Administración: Avenida de Mayo, 547 y 549

EDICION DE 24 PAGINAS

DIVERSIONES PUBLICAS

TEATROS

Opera — Temporada teatral de 1913.—Queda abierto desde la fecha un abono á 68 funciones selectas en los días lunes, miércoles y viernes de cada semana de la compañía de opereta francesa y dramática Marthe Regnier y Tina Di Lorenzo y 8 á 21 matinées de las mismas incluídos los conciertos de arpa de Michelino Kahn con 6 orquestas, en domingos y días feriados, comprendidas fiestas Mayas y 9 de Julio.

OTRO—Gran compañía de opereta francesa, de la que forman parte las notabilidades del género. Sopranos: Tariol Baugé, Angelo Van Ador; tenores: Berthaut y De Poumayrac; barítonos: Demay y Du Tilloy, etc. Director artístico, M. Lespinasse, de la Opéra Comique de París. Queda abierto un abono en la secretaría del teatro, Suipacha 259, á 25 funciones que se efectuarán en los días lunes, miércoles y viernes de cada semana. Precios del abono: Palcos bajos y balcón, con entrada, $ 450; 24 palcos altos, sin entrada 315 $; palcos cuarta galería, sin entrada, 250 $; tertulias de orquesta y balcón, con entrada, 115 $.

Odeon—Temporada de 1913 — Desde la fecha queda abierto el abono á tertulias de plateas para las 57 funciones de moda á lunes, miércoles y viernes de las compañías dramáticas Margarita Xirgú, Ernesto Zacconi, Félix Huguenet y seis conciertos de Jan Kubelik. Queda asimismo abierto el abono á 16 matinées de las mismas compañías á domingo y días festivos.

En la secretaría del teatro se harán los abonos todos los días hábiles de 2 á 6 p. m.

Abonos: Uno á 30 funciones de moda que tendrá lugar los días lunes, miércoles y viernes.—Precio de este abono: Palcos bajos avant-scene sin entrada $ 660, palcos bajos y balcón id id 300, plateas con entrada id 75.

Otro abono á 30 funciones en los días martes, jueves y sábados.—Precio de este abono: Palcos bajos avant-scene sin entrada $ 360, palcos bajos y balcón id id 300, plateas con entrada id 75.

Otro abono á 70 funciones que no tendrán localidades fijas, teniendo que retirarlas de boletería hasta las 2 p. m., en el mismo día de la función.—Precio de este abono: Palcos bajos y balcón sin entrada $ 550, plateas con entrada id 187.50.

Coliseo—Arrendataria Soc. La Teatral. Director gerente, V. Mocchi. Temporada de 1913.—Gran compañía de óperas cómicas, operetas y *feerias* Citá di Milano. — Director artístico: Enrico Valle. — Jueves 13—13a. función de abono.—Eva, Platea con entrada $ 4.

OTRO — 4a. gran temporada de 1913 — Gran compañía lírica italiana. Maestro concertador, director de orquesta, Comm. Gino Marinuzzi. Desde la fecha quedan abiertas en la secretaría del Teatro Coliseo, los siguientes abonos:

Abono de 36 funciones de la temporada: Palcos bajos sin entradas, $ 2.700; id balconeo 1.4, id 2.000; id altos id id, id 1.500; plateas con entradas, id 360; tertulias balcón 1a. y 2a. filas, id con entradas, id 180; id id otras filas id id, id 135.

Abono especial á 25 funciones: Palcos bajos sin entradas, $ 2.000; id balcones id id, id 1.500; id altos id id, id 1.000; plateas con entradas, id 275; tertulias balcón 1a. y 2a. filas, id 125; id id otras filas, id 112.50.

Abono á 8 matinées en los domingos: Palcos bajos sin entradas, $ 320; id balcones id id, id 320; id altos id id, id 240; plateas con entradas, id 56; tertulias balcón 1a. y 2a. filas, id 32; id id otras filas, id 28.

Nota importante: El abonado al abono especial de 25 funciones, tiene el derecho de elegir estas entre las 36 que la empresa establece durante la temporada 1913. Los días en que el abonado quiera asistir á la función, tiene que canjear en la boletería del teatro, antes de las 2 p. m. Transcurrida dicha hora, la empresa pondrá en venta en la boletería las localidades que no hayan sido canjeadas.—Debut el 9 de Mayo.—Véase el elenco artístico. —La Empresa.

San Martín—Compañía dramática española del primer actor y director, Andrés Cordero.—Primera actriz señora Soledad Pastelardo.—13a. Temporada de cuaresma. Suntuosa presentación escénica.—Jueves 13. Debut.—En esta temporada la compañía Cordero representará únicamente el drama sacro en 11 cuadros, La Pasión y Muerte de Nuestro Señor Jesucristo. Plateas con entrada $ 1.50.

Comedia. — Acontecimiento teatral — Gran novedad para Buenos Aires. El popular mimo Andrés Deed, Toribio Sánchez.—Jueves 13.—Debut del notable número. The Wunshons, mimos excéntricos. Debut: Toribio Sánchez en compañía. Función diaria.

Apolo—Gran compañía de zarzuela.—Empresa Giraffi Pomati y Compañía.—Director y concertador, Maestro Ferruccio Tamburini.—Debut en los primeros días de Abril.

Victoria—Temporada de invierno. — Gran temporada cómico-dramática española Pastelardo.—Primer actor y director, Ernesto Vilches y compañía.—Primer actor y director Luis del Llano. Primera actriz, Antonia Plana.—Lunes y viernes, función de moda. —Debut el 22 de Marzo.

Teatro Buenos Aires—Temporada de invierno 1913 — Estable compañía dramática italiana en la ciudad de Buenos Aires.—Primera actriz Mimí Aguglia. —Director: Vicente Ferrari.

Mayo—Compañía española de zarzuela dirigida por el primer actor Rogelio Juárez.—Jueves 13—Sección vermouth á las 5.30 p. m.: La casa de té.—Noche á las 9: El ídolo de barro, Bailes por La Circasiana, Trampa y cartón, La casa de té.

OTRO—En breve debut de la notable compañía española que dirigen los primeros actores Emilio Carreras y José Moncayo, y en la que figura la primera tiple Consuelo Mayendía.

Nuevo—Corrientes 1528-42 — Compañía Pablo Podestá—La dirección artística está á cargo del señor Nicolás Barros, la actriz señorita Angelina Pagano, la característica, señora Ordilia Rico.—Jueves 13—La comedia de hoy, Reprise: Los mirasoles.—Plateas con entrada $ 4.

Argentino: Compañía de zarzuela española (Velarco). Primer actor y director Valentín González, maestro concertador Julián Benlloch. Espectáculo por secciones.—Jueves 13—Las musas latinas, La playa de los amores, Reestreno; El trust de los tenorios, La isla de los placeres.

Apolo—Gran compañía de zarzuela mixta, dirigida por el popular primer actor Rogelio Juárez, y en la que figuran las primeras tiples Resurrección Quijano, Mercedes Díaz, María Jaureguizar, Cándida García, Coral Díaz y los primeros actores Arsenio Perdiguero é Ignacio León—Debut el lunes 17 de Marzo.—Espectáculo por secciones.

Nacional—Corrientes 960—Gran compañía cómica-lírica nacional Jerónimo Podestá.—Jueves 13—A pedido general: Tierra virgen, La cantera. Plateas con entrada 2 $.

Marconi—Compañía dramática italiana de grandes espectáculos Renzi-Gabrielli.—Jueves 13—La canaglie dell'alta società. Platea con entrada 3 $.

Teatro Variedades—Plaza Constitución.—Compañía cómico dramática argentina, dirigida por el primer actor Guillermo Battaglia.—Jueves 13—Estreno por esta compañía: El dueño de las herrerías. Platea con entrada $ 1.30.

Nacional Norte—Compañía española de dramas, melodramas y obras policiales, dirigida por Juan Domenech. — Jueves 13—Magdalena, la mujer adúltera. Platea con entrada $ 1.50.

Lunes 17 — Primera representación del drama sacro: Pasión, Muerte y Resurrección de N. S. J.

Sociedad Argentina de Música de Cámara. Dirección artística Fontova-López Naguil. Décimo-quinta audición el viernes 14 á las 9 p. m., en el salón "La Argentina", Rodríguez Peña 361. Entrada $ 4.

CINEMATOGRAFOS Y VARIEDADES

Buenos Aires — Cangallo 1067 — Hoy jueves 13 á las 8.45 p. m. Nuevos estrenos de películas desconocidas. — La visita oficial del Ministro Bertolini en Tripolitania. "Sull'Altare della patria", ceremonia solemne de la premiación de las banderas del ejército de Africa, por el rey de Italia. El vuelo sobre los Alpes, del aviador peruano Bielovich, etc. Función entera pesos 1.50.

Casino — Maipú entre Sarmiento y Corrientes. Función todas las noches. — Jueves y sábados matinées á las 2.30. — Jueves 13.—Tarde: Matinée: Noche: Gran éxito de los nuevos artistas.

Royal Theatre—Corrientes entre Esmeralda y Suipacha.—Compañía francesa de revistas y variedades.—Hoy variado programa.—La revista en 3 actos y 14 cuadros: Tambour battant. Entrada general $ 1.50. A las 9 p. m. perm.

Circo Anselmi — Larrea y Lavalle — Jueves 13—Función de moda.—El toque de oración ó La bandera de la patria, Los maridos celosos.

Politeama Anselmi — Calle Cabildo esquina Monroe (Belgrano). — Gran compañía ecuestre, gimnástica, novedades y obras nacionales, dirigida por Bebecito y Erramouspe.—Sábado 15—Debut de la compañía.—Bebecito, Cobardi, El Perrión Nacional.

Cine Opera—Corrientes 842—Todos los días hábiles 2 funciones por secciones. Matinée á las 2.30.—Platea 0.20. Noche, á las 8.15.—Platea 0.20.

Imperial Biógrafo—Cangallo 771.—Funciones tarde y noche: 10 estrenos diarios. Notable orquesta. Por secciones, días hábiles, de 2 á 7 y de 9 á 12 p. m.

Gran Biógrafo Lavalle — Lavalle 991, 15 estrenos diarios. Programa de la Sociedad Gral. Cinematográfica. — Jueves 13, á la 1.30 á las 8.45 p. m.

Teatro Fuertredón—Rivadavia 6477 (Flores). Biógrafo para familias. Función todas las noches. Domingos y días feriados dos funciones.

DIVERSIONES PUBLICAS

Palace Teatre — Corrientes 757— Cinematógrafo.—Jueves 13—Función de moda.—Estreno: La vieja historia, 5 partes.

Petit Palace — Libertad 876.—Hoy jueves 13—2 funciones.— Gran estreno: La vieja historia, 5 partes.

Elysée Palace—Cangallo 1040.—Elegante salón de biógrafo, especial para familias. Dos funciones diarias, tarde y noche con interesantes estrenos. Orquesta.

Biógrafo Libertad—Libertad 44—Hoy jueves 13—Por última vez y á pedido general: Los miserables, el drama completo en una sola función. Dos funciones diarias.

Frontón Buenos Aires — Córdoba 1180—Esta noche á las 9, gran partido á 50 tantos. Joselito y Yurrita contra Irun y Ermua. Terminado el partido una sección de Biógrafo.

AVISOS PARA SEÑORAS Y SEÑORITAS

Azurcir! Corrientes 1659, 0 Malabia 1337, surcidora premiada. v13

Los moldes parisienses, Mme. David, Perú 79 (marca registrada).

Todos los figurines de París, suscripciones, Mme. David, Perú 79.

Los moldes Mme. David. Perú 79, remito al interior.

Medida se cortan moldes en 24 horas, casa Leoner Janssens, Salta 525. v3a.

Azurcir y tejer toda clase de ropa, Maipú 748, única premiada. v31

Señoras y señoritas! Formas de sombreros de invierno, gran surtido, Emilio Ríos 791. v5a.

Atención señoras: Se hacen camisas y se arreglan las de caballeros. Suipacha 347 y C. Pellegrini 125. v15

Delgazar sin drogas, sin fajas, sin perjudicar la salud, sin dejar arrugas en 30 días, escribir Prof. H. K, posta restante, sucursal núm. 9. v15

Artista en cabello reproduce retratos y cualquier motivo con el pelo de las personas interesadas, Pavón 3090. v14

Aviso. La Zurcidora. Tejedora y arreglo de camisas, de la calle Esmeralda se ha trasladado á Suipacha 347 y C. Pellegrini 125. v15

Azurcir, tejer y arreglar toda clase de ropa, Suipacha 347 y C. Pellegrini 125. v15

Retratarse á C. Pellegrini 36, es la casa que conviene más porque trabaja bien y barato, da peinado gratis, regala un retrato grande con marco en la docena de retratos finos de 12 $, 16, etc., postales finas á 4 doc., vistas á domicilio. v10a

A 3 $ 4 frazadas lana de 1 plaza. 1 1/2 plaza 3, cameras 7, frazadas extranjeras, pura lana, merino, en fondos blancos y guardas art nouveau, 1 plaza 8.20, 1 1/2 plaza 9.50, cameras 10.20. Los tamaños son completos. Au Printemps, Esmeralda esq. Lavalle.

A 1.20 almohadones brodería fina, muselina 0.45, combinaciones nansuk adornos valenciennes 3.50, cortinas medapolán bordados á mano 1.50, y otros mil artículos á precios de ocasión. No compren sin antes echar un nuestros precios. Au Printemps, Esmeralda esq. Lavalle.

Canas! Borranse al instante, fco. 2.50. Peluquín 144. Datos, Azcuénaga 42, dep. 6. v13

Colosal ocasion! 200 formas de sombreros para señoras y señoritas en castor y fieltro, infinidad de modelos á $ 0.85, París Elegante, Victoria 800. v18

Depilacion completa en una sesión, sin emplear electricidad ni sustancia alguna, baños y masajes faciales Instituto Berthier de Belleza Femenina, atendido por la especialista M. L. de Berthier, Suipacha 181. Consultas de 2 á 6.

Embellecimiento del rostro, con mis masajes manuales y eléctricos quito arrugas, manchas, pecas y todo lo que afee la cara, á domicilio $ 2. Consultas en mi casa 2 á Triunvirato 774.

Figurines y moldes. La femme chic, Esmeralda 985, F. Alentorn. v31

Lutos — confecciones hechas y á sobre medida. Precios módicos. Atendemos los pedidos á domicilio. Pídase el catálogos. Presupuestos. Muestras de géneros. Tapados, polleras, blusas, chalis japoneses 5 y 10 puntas (gran moda), sombreros, gorras y tocas. Velos, aros, cadenas, bustos, etc. Al Crespón, C. Pellegrini 526. v12

Maniquíes "La Perfeccion", los mejores modelos, Callao 151 y Constitución 2635. v13

Modista se ofrece para casa de familia, corta por figurín, Centenera 199, Caballito.

Modistas españolas, COMPETENTES, hacen vestidos hechura sastre y fantasía, cualquier modelo, desde 10 $. Pozos 375. v16

Masajista manicura se ofrece. Va á domicilio, señorita M. P., Venezuela 2062.

Modista de sombreros y vestidos, se ofrece á familia distinguida, refacciones y trabajo en pieles, diario 4 $, R. S. T. 15, poste restante, correo central.

Peinadora se ofrece á domicilio Perú 183, altos. v16

Por luto reciente vendo varios trajes y un saco de piel, Solís 131.

Peinadora y postiguera, se ofrece á peinar, precio módico, Billinghurst 1017.

Plumas y boas, tiñen, arreglan, limpian, anudan, modas, formas y toda clase de adornos para sombreros. Tacuarí 846. v16

Postizos: los mejores y mas baratos encontrarán en la casa Magarola, de pelo caído se hacen postizos desde 4 pesos, Suipacha 524. v16

Plegados se tablean polleras chata 2 $, bordados valenciana, á mano y á máquina 20 centavos el metro, Chile 1035. v15

Postizos, casa Mir, jopos á $ 5, trenzas y torsadas desde 4.50, rodetes de bucles á 5 $, de 20 á $ 7 y de 25 á $ 9, con pelo caído hace jopos, trenzas y rodetes á 3 y torsadas 2, etc. B. Mitre 4142 y Montevideo 260. v15

Se anudan, rizan, tiñen y limpian plumas, Cangallo 1675, antes 1346.

Se ofrece costurera y hace sombreros, Ecuador 1385.

Se hacen bordados y se dan leciones á niñas, Humberto 3361. v18

Se ofrece modista para casa de familia, Alvarez 2012. v14

Se hacen y se reforman sombreros á $ 1.50 se hacen postizos, Sgo. del Estero 1172. v14

Se ofrece señorita JOVEN PARA dama de compañía, sabe bordar y valinlar, por carta N. N., Cnel. Dorrego 604, Lanús F. C. S. v15

Señora: VENDO POR AUSENTARME á Europa, mis trajes de seda y sombreros nuevos y últimos modelos, Paraná 638, 6o. piso. v14

Se ofrece peinadora española, joven, á domicilio ó para acompañanta de señoras ó niños, precios muy módicos, dirigirse por carta ó personalmente, Santa Fe 2858, Emilia M. dept. 4. v14

Señora EDUCADA, QUE SABE TODA clase de labores y adornos de mano, desea colocarse ó para dama de compañía ó ama de llaves, también sabe corte, para informes, Chacabuco 725. v15

Sombreros últimos modelos, desde 18 $, forma felpa 1.75, de luto desde 20 $, plumas, aigretes, paradis y fantasías, á precios sin competencia, Maison El Iris, B. Mitre 1427. v14

Tratamiento sobre la higiene de la tez, extirpación del vello, manchas, oleatrices de viruela y demás desperfectos del cutis, con resultados positivos. Atendido personalmente por la especialista en la higiene de la tez, señora F. P. de Iriart, consultas gratis de 9 á 11 y de 2 á 6 en mi consultorio, Avenida de Mayo 1156. v14

TIENDA A LA CIUDAD DE PARIS

Santa Fe 2312. U. T. 1722, Juncal

En plena liquidación por desalojo de un grandioso stock de confecciones.

Vestidos de voile lana con viso y encajes.	$	9.90
Id id id guarda y encajes.	"	19.50
Id id id id. batones.	"	15.90
Id id id, pura seda, visos seda, encajes.	"	39.90
Id extranjeros finísimos, saldo, antes $ 100.	"	29.90
Trajes tailleur, sarga, casimir, gris, negro y azul.	"	21.90
Id id id id id modernísimos.	"	39.50
Id id id id, modelos.	"	95.00
Tapados jerseipelo negro, forro seda, largo 140 centímetros.		39.50
Id felpa negros, forro seda, largo 140 centímetros.		69.90
Polleras sarga, casimir gris, azul y negras.	"	6.50

Unica sección. Pídan por teléfono ó por carta y el envío será al punto para la campaña con reembolso.—Cao y Pérez.

AVISOS PARA SEÑORAS Y SEÑORITAS

Vestidos de poco uso, soiree y calle, véndense baratos, Santa Fe 1128. v24

Zurcidora se hace toda clase de surcido finísimo, Alvarez 2012. v16

OFICIOS Y EMPRESAS UTILES PARA LAS FAMILIAS

Pinturas, empapelados y blanqueos barato, Alvarez, Solís 1096. v14

Pintar, empapelar, recuadros barato, J. M. López, Belgrano 1885. v15m

Pintar, empapelar, blanqueos, decoraciones y refacciones, á mitad de precio, A. M. C., San Eduardo 821. v15

Albañil, refacciones de casas, pequeñas, pinturas, precios módicos, Méjico 623. v15

Albañil construcTor de casas grandes y chicas y refacciones en general, precio reducido, Treinta y Tres 1109. v13

Albañil construcTor, refacciones construcciones en general, Suipacha 15, Mariano Castelli. v13

Albañil especialista en arreglos de azoteas y refacciones, Sarmiento 932, José Rega. v17

Albañilería en general, trabajo y refacciones, barato, Fidel, Cabrera número 4260. v18

Albañil se ofrece, con andamio, para hacer casitas y todo trabajo del ramo, Pasco 2075, Angel Turco. v15

Albañil competente, se ofrece para todo trabajo ó refacciones, Perez, Pozos 714. v14

Albañil en general trabajo refacciones, barato, D. Generoso, Patagones 1153. v14

Albañil se ofrece para todo trabajo y composturas en general, por carta á R. López, Constitución 4121. v14

Pintar y blanquear, refacciones de casas, precio módico, Santa Anelinda 78, Barracas al Norte, Ernesto.

Albañilería, pintura y refacciones, hago á precios módicos y por cuota mensual, por carta á Juan Paoli, B. Mitre 2567. v14m

Albañil se ofrece, hombre formal como encargado de casa de departamento, etc. Honduras 459, dpto. 1, Antonio Tomaso. v15

Albañil competente toma por un tanto toda clase de remiendos, blanqueos y colocación de azulejos y mosaicos. A precio baratísimo, Estados Unidos 2948, Barbacala. v14

Albañil competente especial para sacar humedad y toma por un tanto toda clase de remiendos, casas chicas y grandes, verandas, blanqueos, azulejos para ciudad ó campo, informes, San Luis 3146. v15

Alquilo alfombras, toldos, sillas, luces, cortinados, caminos, cuadros, juegos de sala y todo lo necesario para adornar casas para bailes, fiestas, casamientos, etc. á precios módicos, empresa Boitano, Rivadavia 1915. v12

Alquilo toldos, alfombras, juegos de sala, vitrinas y todo lo necesario para adornar casas, salones y patios, para fiestas. Huile para piso. Sueco Café y C.ia, Rivadavia 1101, U. T. 556, Libertad, Coop. 227, Central. v16

Albañil se ofrece para todo trabajo de albañilería, refacciones y obras sanitarias, "La Garibaldina", Pueyrredón 1263. v14

Costurera española, BUENA OFERecero para casa particular ó taller, Acevedo 62. v14

Casamientos y fiestas—Unica casa que transforma patios en elegantes salones, alfombras, cortinados, gradas, juegos de sala, espejos y toda clase de muebles se alquilan á precio módico, La Ciudad de Smyrna, Montevideo 323. v14

Empapelador y pintor de lisO, se ofrece, Bulnes 1845. v14

Empresa de mudanzas y trasportes, La Franco-Argentina, Cerrito 754, Unión Telefónica 1691, Juncal. v13

Empresa constructora, privilegio núm. 9695, Construye cobanos sin humedad y sin emanación de agua, de garantía, dirigir Víctor Bussinger, Freyre 349, Belgrano. v10a

Frentista entucador yesero, refacciones albañilería, pintura, precio y presupuestos, Acevedo 5221. v17

Lustro muebles a domicilio, Cubanos 4376, Avander Wolff. v15

Lustro y compongo muebles, pianos, etc., á domicilio, Venezuela 4171. v18

Limpia encerados pisos desde 11 cts, limpieza de vidrios 1 1/2 $, B. Mitre 2126, Pedro Ramírez 1214. v15

Lustro y compongo muebles y pianos á domicilio, Pasco 2075, Angel Turco. v15

Lustro y compongo muebles á domicilio, precio módico, J. M., Saavedra 818. v14

Lustro especial, muebles y pianos, particular, barato, Giangreco, calle Charlone 64. v18

Lustro y arreglo muebles y pianos los dejo como nuevos, precio módico y sin competencia, Deán Funes 343. v14

Lustro y encero pisos y parquets á 15 centavos el metro, trabajos limpieza de casas, baratísimo, Cavallé 1673, U. T. 5729, Libertad. v17

Lustro y encero pisos y parquets limpieza de casas en general, precios baratísimos, Paraguay 2246, U. T. 4707, Juncal v15

Lustro y compongo, muebles y pianos á domicilio, lustrador alemán, precios módicos, Guanacache 3259, Belgrano. v19

Lustramos, componemos. Tapizamos muebles, componemos puertas, pisos, embalamos, Franquilli Hnos., Carlos Calvo 4230. v13

Limpieza en general en casas, encero, lustre pisos á 15 y 20 cts. la vta, mejor, Independencia 1677, U. T. 4047 Libertad. v18

Limpio casas viejas ó nuevas, especial, para encerar pisos y parquets, precios módicos, muy recomendado, Moreno 1551, J. Rodríguez, U. T. 439, Libertad. v20

Limpio y encero casas. Recibo abonados por mes. Coloco y compongo alfombras, caminos, cortinados y estores; trabajo especial; Independencia 1844, U. T. 4481, Libertad. v15

Pinto y empapelo muy barato. Nazca 1621, Flores, Vicente. v22

Pintor, decorador y recuadrador á precios módicos, Junín 467. v14

Pintor que entiende de albañilería ofrece por tanto, Pozos 1360. v15

Pinto, empapelo y blanqueo, E. Giménez, General Guido 2440, U. T. 5765, Juncal. v30

Pintor, empapelador, blanqueador, albañiles, refacciones, Cochabamba 2639, Zenobio. v18

Pintor empapelador se ofrece con trabajos garantidos y precios económicos. J. Paré, Estados Unidos 854. v18

Pintura, blanqueo, trabajo de albañil, empapelado, mitad precio, Charay 2655, Stimolo. v14

Pintor y empapelador, pinto y blanqueo á precio módico, Montevideo 585. v15

Pintor decorador, empapelador y refacciones á mitad de precio, Santa Fe 1863.

Pinto, recuadro piezas, empapelo, precios sin competencia, Vardiero, F. Unidas 3254. v18

Pintor del comercio pinto y empapelo, casas y negocios, F. M, Salta 893. v18

Pinto blanqueo, empapelo y refaccione casas á mitad precio, Billinghurst 1539. v30

Pintura y refacciones generales, bajo á precios módicos y por cuotas mensuales. Juan Paoli, B. Mitre 2567. v14

Pintor: empapelador, blanqueos, decoraciones y albañilería, precios baratos, nunca vistos, trabajos garantidos, Méjico 2941. v15

Pintura y trabajos de decunación, hacemos á precios baratísimos, rápidamente, Pagamos comisión á quien nos proporcione trabajo, Fernandez, San Carlos 3463. v14

Se ofrece costurera, para casa particular, Ayacucho 1580. v14

Se ofrece costurera para casa de familia, C. V., Lima 376, izq. v13

Se lustran y componen muebles en casa y á domicilio, Paraná 130, Salvador Costa. v19

Tapicero a casas particulares se ofrece, precios baratísimos, Leopoldo, San Carlos 3490. v11m

Tapicero, hace cortinados, doseles á gusto del particular y refacción en general, Andes 1425. v17

Tapicero para cortinados, doseles, muebles tapizados, etc., se ofrece, ciudad ó campo, F. Rossi, Libertad 151. v14

Tapicero competente y de responsabilidad, hace y reforma cortinados, doseles á último estilo. Acepto todo trabajo del ramo, voy á domicilio, P. Rossi, Libertad 151. v20

Yesero se ofrece cielo rasos, y refacciones, ciudad ó campo, Humberto 2124. v18

Yesero se ofrece, con andamios, Campaña ó ciudad, Alsarropo 149, Barracas al Norte. v18

VENTA DE CASAS, TERRENOS Y CAMPOS

A plazos casas, terrenos vende siempre, Lavalle 514. v13

Av. Pueyrredon al 800 casa lujosísima 50 de fondo vendo barato, Becher, Victoria 557, escritorio L.

Alerta fichincheros, casa para renta, 9 piezas, á plazos, con cédulas, se vende, vería Venezuela 3467. v14

A precio de ocasion vendo 600 varas esquina, 2 lotes Camarones y Virgilio, Floresta, Pueyrredón 386, de 3 á 5.

A 150 metros vendo casa, ver lugano y permuto por terreno, Cevallos 1040.

Av. La Plata 2063, negocio moderno, 3 dorm., comedor, etc., 10x36, edif. en cal. flamante, vende, Boedo 730.

Largos plazos vendo 850.000 varas de terreno incluso criadero de aves, á solo diez metros de la estación Ringuelet, propietario 86 núm. 180, La Plata. v14

A 5 $ vara, con facilidades vendo dos lotes de 12x36, á 4 cuadras estación Villa Devoto, entre edificios, Pueyrredón 636, de 3 á 5 p. m. v14

Mensualidades se construyen casas y se da dinero en hipoteca, á 12 años de plazo, Compañía Argentina, Suipacha 22, de 11 á 4 p. m. v21

A 40 $ al mes en 100 meses construyo en terreno del solicitante casa de 3 piezas, cocina, servicio, veredas, cercos, frente de calle, etc., Jujuy 1280, de 1 á 4. v14

Al lado Avda. Gaona, Miriñay 959, vendo urgente, lujosa casa recién concluída con todo confort, apropiada para doctor, poco desembolso; tratar en la ferretería al lado.

Mensualidades la Belga-Argentina construye casas desde 5.000 hasta 500.000 pesos. A largos plazos: en 10, 15 ó 20 años. Sin recargo de primas ni comisiones. Casas para obreros y empleados. Especialidad en chalets y casas de renta. Se leen folletos explicativos 6 ilustrativos. Av. de Mayo 662, U. Telef. 319, Avenida.

Mensualidades vendo lotes sin anticipos y sin interés Villa Devoto, 10x45, 1 $ 65. — en 100 meses. Mataderos, desde $ 1.50 á 30. Id id id. Morón, desde $ 8.50 á $ 10 id id id. Ferrari, F. C. S., desde $ 3 á 6 id id id. G. Rodríguez, á 5 c. cst., $ 1.50 v. c. Tratar de 11 á 2 y 6 á 9 p. m., Sáenz Peña 1480. v16

Aristocrático edificio, flamante, vendo á plazos, Consta de cinco habitaciones, un comedor, escritorio, hall, dos baños y cocina completos, tres patios en la planta baja; siendo igual el piso alto con además gran terraza y pieza lavar. Lujosísimas entradas independientes. Reune la última palabra del lujo y confort moderno. Obras de salubridad, galerías, panneaux, vitraux, parquets, enduidos, etc. Al Norte, á pocos pasos de S. Fe, Laprida 1262-1264, á todas horas.

Belgrano, se vende a largos plazos petit Hotel, Superf 1857, v22

Baratísimo vendo terreno 12x63, 2500 $ al contado y el resto en mensualidades, Guarani 144, tratar Sarmiento núm. 3333.

Casas, casitas y terrenos, cualquier radio y precio vendo Boedo 730.

Casa 7.000 $ vendo, Floresta á cuadras de Rivadavia, Victoria 773.

Casa 9.000 $ vendo, Floresta, con sala, 3 piezas, hule para piso, Sueco Café y C.ia, Rivadavia 1101, U. T. 556, Libertad, Coop. 227, Central. v16

Albañil se ofrece para todo trabajo de albañilería, refacciones y obras sanitarias, "La Garibaldina", Pueyrredón 1263. v14

Costurera española, BUENA OFERecero para casa particular ó taller, Acevedo 62. v14

Casamientos y fiestas—Unica casa que transforma patios en elegantes salones, alfombras, cortinados, gradas, juegos de sala, espejos y toda clase de muebles se alquilan á precio módico, La Ciudad de Smyrna, Montevideo 323. v14

Empapelador y pintor de lisO, se ofrece, Bulnes 1845. v14

Empresa de mudanzas y trasportes, La Franco-Argentina, Cerrito 754, Unión Telefónica 1691, Juncal. v13

Empresa constructora, privilegio núm. 9695, Construye cobanos sin humedad y sin emanación de agua, de garantía, dirigir Víctor Bussinger, Freyre 349, Belgrano. v10a

Frentista entucador yesero, refacciones albañilería, pintura, precio y presupuestos, Acevedo 5221. v17

Lustro muebles a domicilio, Cubanos 4376, Avander Wolff. v15

Lustro y compongo muebles, pianos, etc., á domicilio, Venezuela 4171. v18

Limpia encerados pisos desde 11 cts, limpieza de vidrios 1 1/2 $, B. Mitre 2126, Pedro Ramírez 1214. v15

Lustro y compongo muebles y pianos á domicilio, Pasco 2075, Angel Turco. v15

Lustro y compongo muebles á domicilio, precio módico, J. M., Saavedra 818. v14

Lustro especial, muebles y pianos, particular, barato, Giangreco, calle Charlone 64. v18

Lustro y arreglo muebles y pianos los dejo como nuevos, precio módico y sin competencia, Deán Funes 343. v14

Lustro y encero pisos y parquets á 15 centavos el metro, trabajos limpieza de casas, baratísimo, Cavallé 1673, U. T. 5729, Libertad. v17

Lustro y encero pisos y parquets limpieza de casas en general, precios baratísimos, Paraguay 2246, U. T. 4707, Juncal v15

Lustro y compongo, muebles y pianos á domicilio, lustrador alemán, precios módicos, Guanacache 3259, Belgrano. v19

Lustramos, componemos. Tapizamos muebles, componemos puertas, pisos, embalamos, Franquilli Hnos., Carlos Calvo 4230. v13

Limpieza en general en casas, encero, lustre pisos á 15 y 20 cts. la vta, mejor, Independencia 1677, U. T. 4047 Libertad. v18

Limpio casas viejas ó nuevas, especial, para encerar pisos y parquets, precios módicos, muy recomendado, Moreno 1551, J. Rodríguez, U. T. 439, Libertad. v20

Limpio y encero casas. Recibo abonados por mes. Coloco y compongo alfombras, caminos, cortinados y estores; trabajo especial; Independencia 1844, U. T. 4481, Libertad. v15

Pinto y empapelo muy barato. Nazca 1621, Flores, Vicente. v22

Pintor, decorador y recuadrador á precios módicos, Junín 467. v14

Pintor que entiende de albañilería ofrece por tanto, Pozos 1360. v15

Pinto, empapelo y blanqueo, E. Giménez, General Guido 2440, U. T. 5765, Juncal. v30

Pintor, empapelador, blanqueador, albañiles, refacciones, Cochabamba 2639, Zenobio. v18

Pintor empapelador se ofrece con trabajos garantidos y precios económicos. J. Paré, Estados Unidos 854. v18

Pintura, blanqueo, trabajo de albañil, empapelado, mitad precio, Charay 2655, Stimolo. v14

Pintor y empapelador, pinto y blanqueo á precio módico, Montevideo 585. v15

Pintor decorador, empapelador y refacciones á mitad de precio, Santa Fe 1863.

Pinto, recuadro piezas, empapelo, precios sin competencia, Vardiero, F. Unidas 3254. v18

Pintor del comercio pinto y empapelo, casas y negocios, F. M, Salta 893. v18

Pinto blanqueo, empapelo y refaccione casas á mitad precio, Billinghurst 1539. v30

Pintura y refacciones generales, bajo á precios módicos y por cuotas mensuales. Juan Paoli, B. Mitre 2567. v14

Pintor: empapelador, blanqueos, decoraciones y albañilería, precios baratos, nunca vistos, trabajos garantidos, Méjico 2941. v15

Pintura y trabajos de decunación, hacemos á precios baratísimos, rápidamente, Pagamos comisión á quien nos proporcione trabajo, Fernandez, San Carlos 3463. v14

Se ofrece costurera, para casa particular, Ayacucho 1580. v14

Se ofrece costurera para casa de familia, C. V., Lima 376, izq. v13

Se lustran y componen muebles en casa y á domicilio, Paraná 130, Salvador Costa. v19

Tapicero a casas particulares se ofrece, precios baratísimos, Leopoldo, San Carlos 3490. v11m

Tapicero, hace cortinados, doseles á gusto del particular y refacción en general, Andes 1425. v17

Tapicero para cortinados, doseles, muebles tapizados, etc., se ofrece, ciudad ó campo, F. Rossi, Libertad 151. v14

Tapicero competente y de responsabilidad, hace y reforma cortinados, doseles á último estilo. Acepto todo trabajo del ramo, voy á domicilio, P. Rossi, Libertad 151. v20

Yesero se ofrece cielo rasos, y refacciones, ciudad ó campo, Humberto 2124. v18

Yesero se ofrece, con andamios, Campaña ó ciudad, Alsarropo 149, Barracas al Norte. v18

VENTA DE CASAS, TERRENOS Y CAMPOS

Moreno 1881 y Pico vendemos terreno de revés, precio de ocasión, Arturo Barros y Cía., San Martín 50. v15

Mensualidades y al contado, venden casitas, chalet, terreno, Cortinez, 4311. v15

Pueblo Lozano, sigue la venta particular de los lotes y quintas, Arturo Barros y Cía., San Martín 50. v11

Persona competente vendo 940 varas á 2 c. de la estación Lanús materiales garantido, lujoso jardín, precio 14.500 $ con facilidades, E. Lagomarsino, Viejytes 1250, U. T. 841, Barracas. v14

Para industria, depositor, renta, etc., vendo 2.600 V. c., 3 de Febrero Congreso (adquinada), informes al F. C. A., largos plazos. — Iseria, Cabildo 2450.

Quinta de 17 hect. en Bragado, F. C. O., se vende ó se permuta, por casita en esta capital, tratar Salguero 2441.

R. Sandberg e hijo, Pergamino, vendon regia casa Ada. Bella Vista y M. de Andén, 12 por 45, 9 piezas, consultorio médico, garage, cochera, estilo chalet, por mensualidades. v14

Ramos Mejia liquido en 36 meses, 15 lotes de 300 á 700 $, 8 á 10 de vara y 2 cuadras, de 6 piezas c/u, 1 pieza con su pozo, $ 2.500 en una linea á 5 c. estación, es una pichincha, propiet

COMPRA Y VENTA DE NEGOCIOS

CIGARRERIA Y LIBRETIA CENTRAL, vendo por viaje en $50 %. Lavalle 1410.

CIGARRERIA AGENCIA Y LIBRERIA se vende. Constitución 1222. v16

CIGARRERIA, LOTERIA CHICHE, vendo por partida, central, comodidad familiar, contrato. Tucumán 1486.

CAFE, BILLARES POR CORRIENTES, vendo $ 5.000 %, diario 90 $. Lavalle 902.

CAFE SOBRE RIVADAVIA Y SUIPACHA, diario 280 $, alq. 200 $!! Tucumán 917.

CIGARRERIA, LIBRERIA, JUGUETERIA, y lotería, buena comodidad, vendo suite 170.

CASA PENSION, 19 PIEZAS, BIEN amoblada, central, contrato, vendo. Suite 170.

CIGARRERIA, LIBRERIA Y JUGUETERIA, contrato 3 años, comodidad, vendo 7000 $, Florencia 423.

CIGARRERIA VENDO, CIEN MOLDES, dos pruebas, 6 meses, clo. 160 $. Aviles 4dm. 2067.

CASA AMUEBLADA, GANANCIAS 1000 pesos mensuales, vendo 5000 $, darle 10 meses. 2136.

CAFE POR CORRIENTES, BUENAS instalaciones, billares y piano por mitad precio, vendo. Ardaiz, Bolivar 164.

CASA DE MODAS VENDO EN MUY buenas condiciones y poco capital. Rivadavia 1425, Flores.

CAFE Y DOS BILLARES VENDO O tomo socio, plaza Rosalía 950, Barracas, de 2 a 5 p. m. v18

CIGARRERIA SE VENDE BARATA, por no alquilar y con comodidades. Talcahuano 384.

CAFE Y FABRICA DE MASAS VENDO o balance, buena clientela, tratar Montevideo 886.

CAFE BILLAR Y DESPACHO FACTUras, se vende muy central E. Mitre 330. Talleres, F. C. C. S.

CASA DE MODAS CENTRAL, OPORTUnidad única, vendo urgente. Córdoba 1029.

CAFE ESQUINA, POR DESAVENENCIA, $ 8000 $, o la mitad, buen diario. Belgrano 1102.

CONFITERIA Y BILLARES VENDO, frente una plaza, calle Rivadavia, mitad $ precio, al mismo dueño, B. Mitre 2528.

CAFECITO VENDO BARATO, POCO CApital, acreditado, tratar Paraguay número 1080.

CASA AMUEBLADA Y DE PENSION antigua, vendo por no poderla atender, Venezuela 695.

CIGARRERIA, LIBRERIA JUGUETERIA se vende, media cuadra colegio, Juan María Moreno 762.

CARPINTERIA MECANICA SE VENDE, bien instalada, y con trabajo, por ausentarme, datos á toda hora, Yatay 789.

CAFE BILLARES CENTRAL, NO PAGA alquiler vendo ó tomo socio, abierto día y noche, tratar Victoria 1970, Pascual.

CIGARRERIA CON MUCHA COMODIdad y 3 piezas, con ó sin muebles, se vende, contrato 3 años, Corrientes 2537.

CIGARRERIA, LIBRERIA Y JUGUETEria, negocio chiche, regia comodidad, casa sola, diario 100 $, vendo. Alsina 1096.

CAFE BAR Y BILLARES, 6.000 $, muy central, Corrientes y Suipacha, ganancia mensual 8.000 $ vendo ó tomo socio, tratar Cerro, Alsina 1594.

CONFITERIA CON FABRICA Y SALON anexo de, buffet, para club, por asuntos de familia vende Quiden, Chacabuco número 10.

CIGARRERIA Y MANUFACTURA DE tabacos, se vende con 12 años de existencia, Entre Ríos 1049, no se atiende á corredores.

CIGARRERIA, LIBRERIA Y SALON DE billar, se vende por desavenencia de socios, Tucumán 1818 entre de los tribunales.

CIGARRERIA, LIBRERIA Y SALON de billar, se vende por no poderlo atender, no se admite intermediario. Humberto 1927.

CIGARRERIA, LIBRERIA, VENTA DE dulces y gramófonos, diario de 50 á 100 $, una buena comodidades para familia, corrir Rioja 2086.

COCHERIA MODERNA CERCA CONstitución, con 14 lesgores y 7 piezas transfero contrata 5 años y vendo 3 coches, arreos y guarniciones, informes y tratar Constitución 1782.

CASA Y CASA CON ALOJAMIENTO, de comidas, 1200 $, situado en el Mercado de Frutos de Avellaneda, se hace muy bien dando se crea que podría atender, en punto, corrir Piedras 813.

CARNICERIA VENDO EN EL CABAllito, calle Zuviría 310, muy buena clientela, 350 kilos diario 190 $ al contado, mas que comodidades de familia precio de ocasión, no doy prueba. tratar v16

CIGARRERIA, LIBRERIA, MENSAJEria, contrato 3 años, vendo por 2 piezas, al mismo dueño, B. Mitre 2528.

CAFECITO VENDO BARATO, POCO CApital, acreditado, tratar Paraguay número 1080.

CASA AMUEBLADA Y DE PENSION antigua, vendo por no poderla atender, Venezuela 695.

CIGARRERIA, LIBRERIA JUGUETERIA se vende, media cuadra colegio, Juan María Moreno 762.

CARPINTERIA MECANICA SE VENDE, bien instalada, y con trabajo, por ausentarme, datos á toda hora, Yatay 789.

CAFE BILLARES CENTRAL, NO PAGA alquiler vendo ó tomo socio, abierto día y noche, tratar Victoria 1970, Pascual.

CIGARRERIA CON MUCHA COMODIdad y 3 piezas, con ó sin muebles, se vende, contrato 3 años, Corrientes 2537.

CIGARRERIA, LIBRERIA Y JUGUETEria, negocio chiche, regia comodidad, casa sola, diario 100 $, vendo. Alsina 1096.

CIGARRERIA VENDO, CIEN MOLDES, dos pruebas, 6 meses, clo. 160 $. Aviles 4dm. 2067.

CASA AMUEBLADA, GANANCIAS 1000 pesos mensuales, vendo 5000 $, darle 10 meses. 2136.

CAFE POR CORRIENTES, BUENAS instalaciones, billares y piano por mitad precio, vendo, Ardaiz, Bolivar 164.

CASA DE MODAS VENDO EN MUY buenas condiciones y poco capital. Rivadavia 1425, Flores.

CAFE Y DOS BILLARES VENDO O tomo socio, plaza Rosalía 950, Barracas, de 2 a 5 p. m. v18

CIGARRERIA SE VENDE BARATA, por no alquilar y con comodidades. Talcahuano 384.

CAFE Y FABRICA DE MASAS VENDO o balance, buena clientela, tratar Montevideo 886.

CAFE BILLAR Y DESPACHO FACTUras, se vende muy central E. Mitre 330. Talleres, F. C. C. S.

CASA DE MODAS CENTRAL, OPORTUnidad única, vendo urgente. Córdoba 1029.

CAFE ESQUINA, POR DESAVENENCIA, $ 8000 $, o la mitad, buen diario. Belgrano 1102.

CONFITERIA Y BILLARES VENDO, frente una plaza, calle Rivadavia, mitad $ precio

VENTAS VARIAS

A $ 8 EL CAJON 10 KILOS FIDEOS legítimos de fraguano, E. Unidos 1730.

A 10 $ HAMACAS NORTEAMERICANAS, Baratti Hnos y Cía., Corrientes 1145. v31

ARMAZONES 25 $, MOSTRADORES 7 $, vitreras 40 $, heladeras 60 $, Rivadavia 5615.

ARMAZONES 20 $, MOSTRADORES 7 $, almacenes 30 $, fideeras 40 $, por desalojamiento, B. Mitre 2478. v15

ARMAZONES, MOSTRADORES, HELADERAS, instalaciones, vendo barato, Corrientes 2415. v15

ARMAZONES 25, MOSTRADORES 8 Y heladeras, fideeras, barato, Rivadavia 5838. v13

ARMAZON, MOSTRADOR, HELADERA se venden barato, almacen, Defensa 901. v14

A 30 $, DENTADURAS GARANTIDAS para masticación perfecta, Uruguay número 196.

ARMAZONES, MOSTRADORES, FIDEERAS, heladeras, liquidación forzosa, Rivadavia 1954.

ARMAZONES, MOSTRADORES, INSTALACIONES, baratísimo, fábrica, Bmé. Mitre 2084.

ARMAZONES, HELADERAS, FIDEERAS, instalaciones, vendo barato, Triunvirato 445. v14

VULCANIZAR Y COMPONER NEUMATICOS, prontitud y esmero, venta de ocasión y nuevos, Victoria 2660. v14

ARMAZONES, HELADERAS, INSTALACIONES, escritorios, tabiques, mostradores, Callao 258. v14

ARMAZONES, MOSTRADORES OCASION, instalaciones baratísimo, carpintería italiana, Sarmiento 1278. v15

ARMAZONES, MOSTRADORES ALMACENES, instalaciones completas, fábrica Corrientes 2331. v15

AUTOCLAVE "CHAMBERLAND" DE todas medidas, especial para farmacia, se vende, Tucumán 1661. v13

ARMAZONES MOSTRADORES ALMACENES, tabiques, instalaciones, baratísimos, B. Mitre 1290. v18

ARMAZONES, INSTALACIONES cafés farmacias, almacenes, fábrica E. Ríos 223. v16

ALHAJAS FINAS PAGADERAS EN 20 mensualidades vende casa importadora á empleados nacionales, municipales, Bancos, oficiales del ejército y armada, etc.; La Comercial, Avda. de Mayo 1082, U. T. 4348, Libertad.

BASCULA 1000 KILOS PERFECTO estado, compramos, ocurrir Rivadavia 6118.

COMPRESOR COMPLETO VENDO DE ocasión, 91 Castro Barros.

CAZADORES RICA ESCOPETA SIN gatillos vendo barato, Bolívar 391. v13

COCINA VENDO PARA RESTAURANT ó familia, barato, Cangallo 2536. v18

CAJA REGISTRADORA NACIONAL vendo, San Juan 2502. v14

CHAPAS GRABADAS DE BRONCE, dos 24x14, $ 8, una 20x30, $ 8; 30x40, $ 12; 40x50, $ 20; Sáenz Peña 153. v13

CINTAS cinematográficas, 5 cent. metro, motivos completos (colores), vendonos, Caseros 1354.

CINEMATOGRAFOS: VENTA Y ALQUILER permanente de máquinas, cintas y útiles. Salón Paris, B. de Irigoyen 1374.

ESCOPETA SIN GATILLO, RICA ARMA, vendo, ocasión, Bolívar 1556. v15

ESTUDIANTES! LIBROS, LIBROS DE primera y segunda enseñanza y útiles de colegio de ocasión, hay en venta en La Gran Quemazón, Bolívar 561. La casa compra y cangea textos usados. v13

FABRICACION DE CHOCOLATE, SE vende un mezclador á dos piedras de 1.40 m. de fondo y una refinadora á tres cilindros de 40 cm. largo, casilla de correo 514.

GRAMOFONO COLUMBIA LEGITIMO doble cuerda, con 40 piezas, vendo en 50 $, Sarmiento 1388.

IMPERMEABLES, VERDADEROS, GARANTIDOS, por mayor y menor, precio de fábrica, Libertad 455, Signer. v16

IMPERMEABLES PARA HOMBRES Y señoras á plazas y contado, E. Ríos 522, fábrica. v15

OJO, MEDICOS! APARATO RAYOS X modelo del año 1907, con interruptor á mercurio, para corriente continua, se vende muy barato, ocurrir á B. Mitre 1830.

SE VENDE UN LETRERO LUMINOSO, urgente, B. Mitre 1659. v15

SILLON DENTAL MUY BUENO SE vende, Tucumán 1061. v13

SE VENDEN LAS INSTALACIONES DE un negocio, son casi nuevas, Thames 642, razón al lado. v14

SE VENDE URGENTE ESTANTERIA con espejos, mostrador, cocina á gas, arañas, mesas, sillas, zócalo, etc., Victoria 649.

SE VENDE UNA NORIA USADA, EN buen uso, con 300 metros más que menos de cadena, de una pulgada y cuarto, Doblas 1851. v15

VENDO DIVISION DE CEDRO con sus cristales, ocasión, Alsina 1342.

VENDO LINDAS PLANTAS BARATO, Rodríguez Peña 471, de 7 á 11. v13

VENDO TRES KILOS PELO señora, Lima 1359.

VENDO ARMAZONES, VIDRIERAS, mostrador, todo nuevo, Pavon 3854. v14

VENDO 12 TABLONES, PARA ANDAmios de albañil, General Pintos 474, Avellaneda. v13

COMPRAS VARIAS

A DOMICILIO COMPRO ROPA DE hombre usada, 25 de Mayo 414, U. T. 1053, Av. v27marzo

ATENCION COMPRO ROPA USADA de hombre y señora, pago bien, Paraguay 2183, M. v14

CHAPAS DE CINC USADAS, SE COMpra una cantidad, Humberto 236.

COMPRO bañadera ENLOZADA SEMInueva, escribir B. Romero, Suipacha 28

COMPRO ANTIGUIDADES, MONTERREY A 2.16, Vuelta Abajo 2, Siglo XX, Centenario, 43, América, Patria, H. P., B. Aires, etc., etc., 1.90, La Comercial, Corrientes 489. v30

LIBROS COMPRO, PAGO BIEN, F. Simones, Moreno 781. v15

LIBROS COMPRO, POR CARTA O personalmente Librería Zola, Corrientes 1307. v14

LIBROS NUEVOS Y USADOS Y ARTICULOS de librería compro y canjeo, se prefieren textos de colegio, Bolívar 591, J. M. Perfumo. v18

POSTES Y COLUMNAS USADOS PARA línea de alumbrado, eléctrico, necesito lámparas de arco usadas, con diferencial y globo á paso, necesito, ofertas F. Vany López, Soler 158, B. Blanco. v15

ROPA USADA DE HOMBRE COMPRA La Confianza, B. de Irigoyen 463. v13

ARRENDAMIENTO DE TIERRAS

ARRIENDO 1150 HECTAREAS CAMPO, á 4 leguas al N. O. de Coronel Pringles, Tucumán 1663. v16

ARRIENDANSE 415 HECTAREAS EN Newton, á 15 cuadras de la estación, con casa y arboleda, tratar Molina, Bmé. Mitre 556. v16

ARRIENDASE ESPLENDIDO TERRENO de 20 hectáreas, especial para alfalfa, sobre el Riachuelo, cerca Puente Alsina, tratar B. Mitre 884, esc. 26. v16

ARRIENDANSE 3.500 HECTAREAS en San Luis á 3 leguas al Sud de Isletas F. C. P. apto para ganadería y agricultura 1 hectárea, tratar B. Mitre 334, escritorio 18. v16

ARRIENDASE EN SAN ANTONIO DE Areco, á corta distancia de la estación, 300 cuadras de riquísimo campo en uno ó en tres lotes, para ganadería ó agricultura, tratar Libertad 1292. v13

ARRIENDO EN MERCEDES, F. C. O., campo de 3.800 hectáreas, alambrado, con poblaciones, galpones, para agricultura ó ganadería, dista de la estación Mercedes 2 1/2 leguas y á 20 cuadras de la estación Almoyra; dirigirse á J. Rosso, Viamonte 1135, esc. 4. v13

CAMPO DE RIQUISIMOS PASTOS arriendase hasta 900 hectáreas, para tambo ó invernada, cerca de La Plata y á 4 leguas de estación B. Bavio, con alemanados y población, dirigirse á Salta 45.

DASE EN ARRENDAMIENTO UNA chacra á una legua de Bartolomé Mitre Arrecifes de 20 cuadras, con población, cercada; ocurrase á medio día á la calle Ayacucho 664. v17

PARTE DEL ESTABLECIMIENTO "EL Pino" se arriendan 197 cuadras de campo bueno en Maipaina dividido en tres potreros, con aguada permanente y de jagüeyes, con plantas y población, á dos leguas de Maximino Paz, F. C. S. dos de González Catán, C. C. B. A., y á dos Mataderos, contrato de 3 á 4 años, precio 50 $ cuadra al año, tratar, Rivadavia 2756, de 2 á 6, Dto 6. v14

SE ARRIENDA UNA LEGUA DE CAMPO en el partido de Pehuajó, para agricultura, todo ó en fracciones; tratar Callao 1850. v15

SE ARRIENDAN 25 HECTAREAS EN Monte Grande á 4 cuadras de la estación, aptas para agricultura, ganadería, criaderos, etc., Esmeralda 453. v15

SE ARRIENDA CAMPO DE 21 CUADras para quinta de verdura, todo ó en lotes, á 10 cuadras Mataderos de Liniers, tratar en San Justo, M. J. Larumbe. v15

SE ARRIENDAN 105 CUADRAS DE buen campo, para tambo, invernada, alfalfar ó quinta de verdura, á 8 cuadras de una estación del F. C. C. B. A., Lacroze, por donde, etc., dirigirse á Juan S. Quiroga, Capilla del Señor, F. C. C. A.

SE ARRIENDAN 1000 HECTAREAS DE campo en un solo lote ó fraccionadas, para agricultura ó ganadería, partido 3 de Julio, á 10 cuadras de la estación Casares; tratar Cabildo 130, Dr. Alzaa en Casares con el Sr. Agustín Cuneni. v14

ARRENDAMIENTO DE TIERRAS

SE ARRIENDAN 100 CUADRAS DE campo, á hora y media de la capital, solo cuadras de estación. Hay 40 cuadras de alfalfa nueva, el resto campo flor especial para quinta de verdura. Todas comodidades. Muy barato. Ocurrir Bartolomé Mitre 544, escritorio 35. v19

SE ARRIENDAN 3.000 HECTAREAS DE campo para agricultura, cabildeo á la estación Mari-Lauquen, en fracciones chicas y grandes. Para verlo y tratar dirigirse á la casa de comercio de Juan J. Rucarey, Mari-Lauquen F. C. O. Precios $ 6 á 7 la hectárea. v24

SE ARRIENDAN 1147 HECTAREAS DE sotreasliento campo, 630 hectáreas alfalfadas y 517 de rastrojo sin una pulgada de desperdicio, divididas en potreros con poblaciones y aguadas, á legua y media de la estación San Joaquín del F. C. P., para tratar Rivadavia 1236. v13

SE ARRIENDAN PARA AGRICULTURA ó invernada, 31 cuadras de campo flor situado en Pilar á tres cuadras de estación Etchegoyen en F. C. B. Aires y á 15 cuadras de Manzanares, F. C. P. Para ver el campo y demás datos, ruar Manzanares, Manzanares, F. C. P. v13

SE ARRIENDAN 2100 HECTAREAS DE campo flor de invernada al Sud, 5 horas de la capital y que por la proximidad á una nueva estación se destinará á la agricultura, todo ó en fracciones, el interesado tendrá á la vista los productos de este año, sin competencia, por informes, Adolfo Bullrich y Cía., Florida 269|73.

PERSONAS BUSCADAS

A FRANCISCO DATTOLI lo buscan en Sáenz Peña 1847. v13

A JOSE ANDRES DOMINGUEZ, LE busca su hermana María Andrés Domínguez; da razón Córdoba 1181. v14

DESEO SABER DE ANTONIO SENRA, por asuntos de familia, dirigirse Moreno 1479, Juan Rodríguez. v13

DESEA SABER EL PARADERO DE Sinforosa Menéndez su hijo Eugenio López Paseo de Julio 530.

FRANCISCO DRACCO ES BUSCADO por su primo, Fraga 99, Avellaneda. v13

LEOPOLDO PALAVICINI DE FRINgles, Río Negro, desea saber el paradero de su hermano Juan Carlos Palavicini, que se ausentó á Provincia Santa Fe, para asuntos de familia. v16

SE LE AVISA A JACINTO R. ESTALles, que su hermana Zoila Estalles, tiene su domicilio en la calle Las Heras 3475. v14

SE DESEA SABER EL PARADERO DE Lisandro González, última residencia (Tucumán) Rivadavia 253, su primo Matías Allende, por asuntos de familia, contestar Paraguay 986. v16

SE DESEA SABER EL PARADERO DE Rosa y Alberto que están en poder de una señora alemana Emma Müller Frabay, los busca su hermano Marcos Navone, razón Bustamante 2029. v15

MATERIALES DE CONSTRUCCION

A TORTOSA Hnos, PIDA EL CATALOgo de puertas, Charcas 3940. v23m.

A TORTAJADA PIDA CATALOGO DE puertas, etc., Pueyrredón 623. v31

A $ 1.50 CASILLAS DESARMABLES prácticas, Tortosa, Charcas 3940. v19

A 11 CTVS. METRO LINEAL MACHIMbre tos, 1x3, nuevo, Charcas 3940. v19

ALAMBRE TEJIDO Y POSTES BARAtos, puertas á $ $, Pueyrredón 623. v19

A 6, 8 Y 10 CTS. PIE CUADRADO TIrantes tea 3x3 y 3x4, Pueyrredón 623. v19

A 20 CTVS. METRO ALAMBRE TEJIdo, portoncitos hierro $ 5, Charcas 3940 v19

A 99 CTVS. CHAPAS CANALETA 6 pies, nuevo, sano; 7, $ 1.15; 8, $ 1.30; 9, $ 1.47 y 10, $ 1.63, Charcas 3940. v19

COMPRAN CINC, PUERTAS, CELOsías, columnas, tirantes, madera dura, Corrientes 4369. v15

A MATERIALES NUEVOS, USADOS, LIquidación permanente, Marini, Rivera 1926. v19

A CUDAN A RIVADAVIA 3047, A COMprar puertas y ventanas de calidad superior y precios muy reducidos. v14m

ANTES DE COMPRAR PUERTAS Y ventanas, pidan catálogos á Irizarri é hijo, Montes de Oca 1520. Se remite gratis. v14m

A PRECIOS MUY BARATOS, PUERtas, ventanas, rejas, artículos de construcción, nuevos, usados, Bella Vista 2151. v14

A VEN LAS PUERTAS MAS BARATAS y de trabajo mejor concluído en la gran fábrica mecánica de Eugenio Noel é hijos, Rivadavia 2631. Se remite gratis catálogo ilustrado. Inmenso surtido de materiales de construcción. v20

CASILLA DE MADERA Y MADERAS se venden, Alte. Brown 1377, Boca.

CHAPAS CANALETA NUEVAS, DE buenas marcas de 9 y 10, pies, hay una gran partida; precio del cuadro, llegan de recibir dos meses ubicaremos, no tardar parados, Rivadavia 3667, casi Pueyrredón.

MATERIALES DE CONSTRUCCION, SE venden en la obra Paseo Colón y Venezuela, tirantillos de 3" x 3" y de 3" x 4" y tablas de 1", empleadas en armazón de pisos de concreto y que se venden á precio reducido. Para más informes, A. Mohrhell, calle Cangallo 709. v13

PUERTA CALLE CEDRO Y 14 PUERTAS y ventanas, buen estado, regalo en 60 pesos, verlas Río Cuarto 1393.

SE VENDE UNA PARTIDA DE puertas, ventanas y rejas, usadas, Nazca 501.

SE VENDEN MARCOS, VENTANAS Y puertas usadas, Yapeyú 54. v15

AVISOS VARIOS

ALQUILANSE 3 TORNOS PARA MADEras á electricidad, Charcas 3160. v14

DESBETS, COMPONE PORCELANAS, estatuas, mármoles, bronces, etc., Talcahuano 511. v17

ATENCION!! GRATIS, NADA DE cuentos, nada de suscripción, hacemos un gran retrato al lápiz de cualquier fotografía aun antigua, en 15 días, somos propagandas, vayan ó manden su dirección con estampillas. Miles de retratos hemos hecho gratis. Mostramos certificados de agradecimiento, fotografía premiada en París, de José Caffaro, casa seria, antigua, acreditada, Florida 654, Bs. Aires. v17

DIRECTOR DE COLEGIO DESEA adoptar niño de 8 á 11 años, buena presencia, inteligente, buena salud. Se le dará instrucción y educación esmerada. De preferencia huérfano. Escribir con datos y fotografía á J. B. M, Maipú 450. v13

DIRECCION GENERAL DE TIERRAS Y catastro de la provincia de Bs. Aires. Edicto: Por el término de 10 días, contados desde la fecha, se hace saber á los compradores de tierras de solares en Necochea, en el remate efectuado por don Domingo J. Negri, en Noviembre 21 de 1910, y que aun no tienen la posesión de los lotes comprados, que se encuentra en ese pueblo desde el día 17 de corriente hasta el 26 del mismo, el inspector de tierras Máximo Griffin, para que en este plazo improrogable, dé la posesión á los compradores ó á quienes estén debidamente autorizados por éstos. Se hace saber al mismo tiempo, que los que no concurran á solicitarla en el plazo establecido, se les dará por recibida.—La Plata, Marzo de 1913.—José Olley Vernet, director general.—Luis M. Billoche, secretario. v13

DEBIENDO CELEBRARSE EL DIA 30 de Marzo corriente, las pruebas prácticas de los aparatos destinados á la motocultura, para discernir los premios establecidos en el decreto del P. E., de fecha 11 de Abril de 1912, se hace saber á los poseedores de tierra en la provincia, que el jurado solicita para su ensayo de 1500 á 1500 hectáreas de campo virgen, para efectuar la labranza con los motores que concurran. Los poseedores de la tierra abonarán, como única contribución, la suma que convengan con el jurado en concepto de labores, no pudiendo exceder el costo de la cantidad de cuatro pesos con cincuenta centavos por hectárea. Todos los demás gastos de personal, combustibles, alimentación, etc., etc., son por cuenta de los propietarios de los motores. Los poseedores de tierra que deseen facilitarla, deben comunicarlo á la dirección de agricultura y ganadería en La Plata, calle 56, número 575, antes del día 15 del corriente mes, indicando claramente la ubicación del campo, y la distancia exacta á la estación más próxima. v15

HOMBRES ACTIVOS CON POCO CAPItal, podrán explotar por su cuenta y con mucho trabajo en la capital ó en provincia, lucrativas establecimientos industriales que les podrán producir hasta el 400 por ciento de utilidad. Solicitar libro explicativo gratis. The Industrial American Agency, B. Mitre 612, esc. 3. v10a

JOVEN FORMAL DE 30 años BUSCA señorita ó viuda para contraer enlace, no se hace cuestión de fortuna, C. Pellegrini 817, J. J.

PINTORES: SE ALQUILA ESCALERA de 12 metros. Obligado 2546, Belgrano.

PAPELERIA CENTRAL NECESITA una imprenta chiquita con tipo inglés, moderno, para encargar sus tarjetas de visita; oferta á casilla correo 552

RIFA DE UN AUTOMOVIL A BENEFIcio de la Conferencia de San Antonio de Padua de la Sociedad de San Vicente de Paúl. Aviso: Habiendo resultado agraciado con el automóvil el número 17.416, en el sorteo público efectuado en el día 10 del corriente, á cargo del escribano señor Joaquín H. Calviño, en los salones del Círculo Obrero sito en la calle Junín número 1042, se comunica al poseedor del billete agraciado, se presente á la señora presidenta Antonia M. de Pertuso, en la calle María Sabina número 2431, de 10 á 12 a. m. á fin de poder confrontar el boleto con la marra talonaria y recibir la consiguiente orden de entrega del automóvil. v13

SE AVISA A LOS QUE HAYAN DEJAdo baules ú otros efectos en el hotel Catalán, Alsina 1129, pasen á retirarlos dentro del término de 8 días, por cambio de dueño. v14

EXTRAVIOS Y HALLAZGOS

ARO DE BRILLANTES CON 4 PERLAS se extravió, gratificará, Belgrano 861, 1er piso, derecha.

EN EL DIA DE AYER, EN EL TREN de las 5.55 a. m. de Constitución á Banfield, se ha perdido una pulsera, se gratificará á quien lo devuelva, Sadi Carnot 1306.

HABIENDOSE EXTRAVIADO LA LIbreta de depósito número 13.510 del Banco Municipal de Préstamos, ruégase devolverla al mismo, calle Suipacha y Viamonte. v14

LIBRETA DEL NUEVO BANCO ITAliano, No. 11212 á favor de Moras Giovanni extraviada, ruégase devolverla al Banco, plaza Mayo y Reconquista. v13

LIBRETA DE PLAZO FIJO DEL BANco Español del Río de la Plata, agencia 4, á nombre de Eduardo Pristo, libro 1, folio 279, se ha extraviado, se ruega su devolución al mismo Banco. v14

LIBRETA DE DEPOSITO A PLAZO FIJO del Banco Español del Río de la Plata, libro 40, folio 738, á nombre de José Araoz Díaz, se ha perdido, se ruega devolverla al mismo Banco. v13

LIBRETA DE DEPOSITO A PLAZO Fijo del Banco Español del Río de la Plata, agencia 16, libro 24, folio 77 á nombre de Manuel Rodríguez, se ha perdido, se ruega devolverla al mismo Banco. v13

LIBRETA DE DEPOSITO A PLAZO Fijo del Banco Español del Río de la Plata, libro 47, folio 1253, á nombre de Manuela Beatriz, se ha perdido, se ruega devolverla al mismo Banco. v14

PAQUETE OLVIDADO TRANVIA LAcroze, Const. Plaza Italia, con saco y chaleco en prueba, chaleco azul terminado. Ruego su devolución; Corrientes 4180, se gratificará.

PERRITO FOX-TERRIER, CON MANchas en la cabeza y nalga, que atiende al nombre de Jack, se ha perdido el día 12, á las 2 p. m., en la calle Florida. La persona que lo haya encontrado y lo devuelva Florida 422, será bien gratificada.

SE HA EXTRAVIADO UN DIPLOMA DE ingeniero civil en la calle Buenos entre Corrientes y Humahuaca, el día 11 del corriente, á las 5 p. m. A la persona que lo devuelva á Humahuaca 3347, se le dará gratificación. v14

COMPRA Y VENTA DE MAQUINAS

AUDAN A CHAINTIOU Y Cía., CHAcabuco 230 y comprarán por poco dinero máquinas de escribir Stoewer, escritorios americanos, cajas de acero, fundición, etc.

ES GRAN NEGOCIO MOLEDORA PARA polvo de ladrillo y mezcladora que nunca á toda prueba, económica, de gran rendimiento vendo á cualquier precio, Provincias Unidas 3318, único aviso. v16

MOTOR NUEVO OTTO CROSLEY A gas de 2 1/2 HP., vendo, Cangallo 736.

MOTORES VENDO 1 de 7 1/2 COAT, 1 de 4 coat, y 1 de 2 HP. alternada. v14

MOTOR Y CALDERA TOSI DE 60 CAballos, en perfecto estado, se vende, Independencia 3523. v13

MAQUINA DE ESCRIBIR UNDERWOOD y otra en 70 $ vendo, Independencia núm. 1241. v14

MOTOR DE 16 CABALLOS EN PERFECto estado, marca P. Lacornu, París, se vende, Peña 735. v13

MAQUINA DE HACER POLVO LADRIllo, se vende, tratar España 274, Barracas. v16

MAQUINA UNDERWOOD, VENDO POR ausentarme á Europa, Suipacha 756, piso 5o. v13

MOTOR A TRACCION 45 HP. A NAFTA ó á petróleo crudo, nuevo vendo de ocasión, San Martín 121, esc. 16. v16

MOTORES A NAFTA, DE OCASION, muy buenos vendo varios por la mitad de su valor, urgente, Brasil 2627. v14

MAQUINAS PARA TALLER DE CARpintería mecánica y motor de 10 HP., en marcha, se vende, Santa Fe 2738. v13

MOTORES LOCOMOVILES Y A NAFTA de 3 HP., eléctricos 10-15-25, tornos mecánicos, varios, líquido, Alberti 1077.

MAQUINA DE COSER, DE LA MEJOR marca, garantidas por 5 años y $ 8 por mes, Sarmiento 1124.—L. Sigal y Cía.

SE VENDE MOTOR A NAFTA DE 5 caballos, barato, Salguero 1461. v14

SE DESEA COMPRAR MAQUINA DE hacer mezcla y polvo de ladrillos, usada, Salguero 1461. v14

SE VENDEN DOS MAQUINAS, UNA PAra sastre, otra ropa blanca casi nuevas con dos meses de uso, Defensa 752.

VENDO SIERRA SIN FIN PARA CARpintero, Uruguay 1465. v18

VENDO SIERRA SIN FIN Y BANCOS de carpintero, Piedras 1013. v14

VENDO MOTOR A ACEITE CRUDO, 9 HP. nuevo, ocasión, Medrano 633. v14

VENDO MOTOR A ACEITE CRUDO, 5 magneto, Paunero 855, Lanus, F. C. S. v18

ANIMALES Y RODADOS

AUTOMOVIL PEUGEOT VENDO en LArrea 555, ver al capataz del taller. v13

AMERICANA Y GUARNICIONES, SE venden, Rivadavia 3055. v18

AMERICANA Y SULKYS CON CABAllo y montura, vendo, Tucumán 2501.

ATENCION — BIBACK PHAETON, CAsi nuevo, muy barato, 25 de Mayo 522.

AUTOMOVIL CHARRON, 14 16 HP., poco uso, vendo barato, Humberto 1826.

ATENCION — AMERICANA SEIS asientos, muy poco uso, 25 de Mayo 522.

ATENCION — CHATITAS NUEVAS Y usadas, con y sin toldo, 25 de Mayo 522.

ATENCION: MILORD ESPLENDIDO SE vende muy barato, Corrientes 2634. v14

AMERICANA SE VENDE NUEVA, CON guarniciones, Provincias Unidas 4199.

AUTOMOVIL LUJOSO PARTICULAR alquilo por mes para familia, Velazco 40. v14

AMERICANAS Y BREAKS, Id A Vidrieras, surtido, vende P. Maestro, Sarmiento 1730.

AMERICANA LLANTAS DE GOMA, con caballe carrera de mucha sinada, mestizo, vendo, Rivadavia 3747.

ATENCION — DOCKART DE 4 RUEdas y otro de dos, llanta goma, ocasión, 25 de Mayo 522. v14

AUTOMOVIL LANDAULET RENAULT, casi nuevo, vendo barato, Moreno número 2039. v13

ALSINA 2053, COMPLETO SURTIDO DE breaks, americanas, milores, tilburys, fábrica. v15

AUTOMOVIL BRANDEN CON TAXIMEtro, doble faetón y tiene landaulet, de 12 á 2 p. m., Paraná 524. v13

ATENCION! VENDO AUTO, OCASION, gran pichincha, Spaint H. Marius, Av. de Mayo 841. v13

AUTOMOVIL PANHARD LEVASOR 18 por 24, landaulet, perfecto estado, se vende, Esmeralda 429. v14

AUTOMOVIL PERFECTO ESTADO DOble faeton, vendo barato, Victoria 2164, D. Luis. v14

AUTOMOVIL DE OCASION CON DOS carrocerías y taximetro, se vende con facilidades, Cabildo 1582. v13

AUTOMOVIL HISPANO SUIZA DE LUJO se vende con un mes de uso, verlo y tratar Humberto 1ro. 1235, de 1 á 4.

AUTOMOVIL RIGAL VENDO, NUEVO para turismo ó taximetro, LaValle 1079 esc. v12

AUTOMOVILES, CUALQUIER MARCA y precio, compra Francisco E. Spina, Pueyrredón 950. v15

AUTOMOVIL REGALO DION BOUTON 9 HP. doble faetón, marcha garantida en 800 $, Gazcón 767, sala.

AUTOMOVIL ISOTTA FRASCHINI, 25/35 HP. poco uso, tipo ciudad y campo, se vende, Rocha 202. v14

AUTOMOVIL BAQUE, 10 á 12 hp., VENde 700 $, Venture 7 hp., en marcha, Anchoris 180.

AUTOMOVIL TAXIMETRO, DESEO ALquilar, pago 300 $, al mes, libres de todo gasto, tratar Herrera 1736.

AUTOMOVIL N. A. G., DOBLE faeton 13/16 hp., se vende en 2.000 $, Cuarteche 315. v15

AUTOMOVIL INGLES, FAETON, 13/16 hp., vendo 950 $, á prueba, Anchoris 180.

AUTOMOVILES ACEPTA PARA LA venta en su gran local y sin alquiler, con resultado positivo, F. E. Spina, Pueyrredón 950.

AUTOMOVILES, PARA REMATARLOS ventajosamente hay que verlo á Francisco E. Spina, éxito seguro, Pueyrredón 950. v15

AUTOMOVIL PARTICULAR DOBLE faeton, marca italiana, en perfecto estado, se vende, verlo y tratar, Victoria 468, de 9 á 11. v14

AUTOMOVIL DE REPARTO PARA casa de comercio, nuevo flamante, sin uso, recién sacado de la Aduana, se vende, ocurrir Florida 240. v13

ATENCION! IMILORES LLANTAS acero y goma, break de niños, charret, suizo, cheita, dogcart, etc., y guarniciones, vende F. Maestro, Sarmiento 1730.

AUTOMOVIL DOBLE FAETON CON accesorios, faros, etc., y patente al piso pagos, se vende muy barato; Bolívar 833, de 8 á 10 a. m. v13

A FRANCISCO E. SPINA, HAY QUE concurrir para vender á buen precio y con gastos, automóviles y accesorios, Pueyrredón 950. v15

AUTOMOVIL SE VENDE, DOBLE FAEton, marca Hupmobile, de 12 16 HP., en buen estado, con taximetro, actualmente trabaja, verlo de 7 á 9 a. m., D. Mitre 2436.

AUTOMOVILES PEUGEOT, MORS, Delahaye, de Dion Bouton, Durkopp, Fiat, etc., puede todo chauffeur ser dueño de un coche pagándolo por cuotas mensuales y sin fiador, Banco Provesdor del Río de la Plata, Sarmiento 787. v13

ANIMALES Y RODADOS

AUTOMOVIL FORD LANDAULET, SE vende en 2.200 $, con taximetro, patente y piso, á prueba, Constitución 2123.

AUTOMOVIL VOITURETTE 10 HP. 2 asientos, especial para campo, en perfecto estado, vendo en 600 $, Leones 2047 esq. Cabildo. v15

ATENCION! MILORES NUEVOS, llantas de goma 1.300, breaks de 650 á 900, breaks de niños, caballos, tonneau y guarniciones, 100 coches á liquidar, Azcuénaga 720. v14

AUTOMOVILES: SE vende BARATO UN doble faetón, 3 meses uso, muy fuerte, liviano y veloz, á toda prueba, de 11 á 7 Ramón L. Falcón 2452, José Cadicamo. v13

AUTOMOVIL PAIGE, EL MEJOR Tipo de coche para taximetro, todo chauffeur puede hacerse propietario de uno con 600 $, no necesitan garantía, los coches son nuevos y la entrega inmediata, Rivadavia 820, escritorio 17. v16

BICICLETAS USADAS, GARANTIDAS, se liquidan muy baratas, Piedras 451.

BICICLETA NUEVA VENDO BARATA, Castro Barros 527.

BREACK, CABALLO Y GUARNICION se vende, Jujuy 1222. v18

CARRO CON CABALLO, GUARNICIONES á prueba, barato, Herrera 48.

COCHE DE PLAZA CON CABALLOS facilidad pago, se vende, Almagro 853.

CABALLOS DE TIRO SOLO Y DE andar se venden, Almagro 853.

CHATITA DE REPARTO SE NECESITA, por mes, Jujuy 458.

CABALLO DE 4 años, PARA TIRO Liviano se vende, Rivadavia 5012.

CABALLO A SOLO CON GUARNICIOnes se vende barato, Sarandí 1166.

CARROCERIA IMPORTADA LANDAUlet, lujosa, vendo Cuito 2260.

CABALLO TIRA SOLO Y DE SILLA, véndese, 3051 Rivadavia. v14

CABALLO PARA REPARTO SE VENDE, muy barato, Boedo 461. v18

CABALLO NUEVO, DE TIRO PESADO se vende, Triunvirato 858 v13

CABALLOS DE TIRO SE VENDEN, Garay 620. v16

CHATITA TAPADA SE VENDE PARA reparto, verla y tratar Belgrano 3221.

COMPRO DOMADORA, UN SULKY CON capota, una vaca lechera, tratar Vicente 1125, escritorio 24. v14

COMPRO AUTO DE OCASION, TODA clase, Spaint H. Marius, Av. de Mayo 841. v13

CHATITA DE VIA CON CABALLO fuerte en buen estado, se compra de ocasión, Lamadrid 682, Boca. v15

CABALLO Y MILORD PARTICULAR casi nuevo, vendo, junto ó separado, Chile 1778.

CHARRET PARA REPARTO Ó RECOrrer, muy bueno con toldo y guarnición patente para todo este año, vendo, Méjico 3777. v18

COCHECITO niños PRECIOSO, GUARNIción nueva, petiteto lindísimo, vendo por ausentarse su dueño, Binón 55, Adrogué. v13

CABALLO PARA COCHE PARTICULAR, saino Hackney, sano, de confianza, á toda prueba, tira solo ó en yunta, se vende; tratar y verlo, Juncal 2878. v14

CHATAS DE CARGA Y COCHES DE reparto automóviles, primera marca francesa, últimos modelos 1913, se ofrecen á precios convenientes, verlos local, Perú 162. v18

DESEO COMPRAR PERRO CAZADOR de ratas, ofertas á la fábrica de medias Pavón 1476. v18

FURGONCITO DE REPARTO CON caballo en buen estado, se compra de ocasión, Lamadrid 632. v16

GRAN OCASION, SE VENDE AUTOMOvil Unic, 24 HP, doble faetón, torpedo, 2 meses de uso, muy barato, Rivadavia 1810. v18

MILORD LLANTAS GOMA CASI NUEVO se vende, Alsina 1345.

MULOS DE TIRO SE VENDEN A prueba, Sarmiento 3125. v14

MILORD LIVIANO Y ELEGANTE VENdo barato, Bernardo de Irigoyen 1561. v18

MOTOCICLETA VENDESE POR AUsentarse, 2 cilindros, 3 caballos, Peugeot, 350 $, Ayacucho 2103. v18

MILORD PARTICULAR CASI NUEVO se vende, caballo y guarniciones, junto ó separado, Chile 1778.

MOTOCICLETA INDIAN CON COCHEcito acoplado ó sin él, nueva, flamante, vendemos urgente barato, Barbieane Co., Corrientes 384. v13

OCASION VICTORIA, COUPE, PHAETON y guarnición, importados de París, vendo Charcas 498. v17

PERROS DE CAZA A TODA PRUEBA, 4 y 4 perras bulldog puras y muchas razas más, se vende barato, Quito 3879. v13

POTROS FRIZONES Y DE TIRO LIVIAno se venden, verlos y tratar de 9 á 11 a. m., Salta 2270.

POTROS Y PADRILLOS, TIRO PESADO, especiales en venta el sábado 15, á las 2 p. m., M. de Oca 912, A. Casco, hijo. v14

PICHINCHEROS CARROS, CHATAS, guarniciones, casi nuevos, caballos, etc, vendo por lo que den, por compromisos prov. Unidas 3315. v16

POTROS PESADO, CLYDESDALE Y Percherones, etc., etc., remataremos en el local del señor Cabodevilla, Paraguay 21, esquina Caseros, el jueves 13, á las 2.30 de la tarde, E. Montes y Cía. v18

POTROS VALIOSOS 50, DE LA RENOMbrada marca Guerrero, se rematarán el domingo 16 de Marzo, á las 2 p. m., Azara y Brandsen (nuevo local), ver remate M. Marasso. v14

RENAULT AUTO CASI NUEVO, 2 CIlindros, listo para trabajar, su venta, verlo de 8 á 12, Ayacucho 774.

SE VENDEN DOS COCHES, CONSTITUción 2918.

SE VENDE CARRO Y CABALLO CON montura nueva, Sto. Domingo 1371.

SE ALQUILAN PESEBRES COMODOS Y baratos, Salcedo 3558. v13

SE VENDE UN CABALLO 6 años A SOlo, Años 537, 7 á 10 a. m. v13

SE VENDE CARRO DE REPARTIDOR en buen estado, Soler 4486. v13

SE VENDE UN COCHE CON CABALLOS y guarnición, Dapalitas 1669. v13

SE VENDE CHARRET DE REPARTO y caballo en 150 $, Masa 1787. v13

SE VENDE UN SULKY Y CABALLO A prueba, tratar Garay 620. v14

SE ALQUILAN PESEBRES PARA chatas ó otros carros, Carlos Calvo 3378.

SE VENDE CABALLO PARA CUALquier tiro, Warnes 248.

SE VENDE UN LANDO EN BUEN USO, independencia 1057. v14

SE VENDE UN PERRO DE 14 MESES, Rocamora 3961, Enrique de Julio.

SE VENDE CARRO Y CABALLO, EN buen estado, Tarija 3875. v14

SE VENDE CHATA AUTOMOVIL Y UN motor á nafta, Bdo. de Irigoyen 973.

SE VENDE CHATITA CON UNO O DOS caballos: verla Padilla 580. v14

SE VENDE CABALLO DE 6 años para tiro pesado ó liviano, Chacabuco 1016.

SE VENDE UNA YUNTA DE CABALLOS, para plaza ó reparto, Lavalle 3757.

SE VENDE UN COCHE MUY BARATO verlo Urquiza 1250. v16

SE VENDE CARRO CON MONTURAS Y caballo, casi nuevo, Vicente López 1057. v14

SE VENDEN UN CARRO Y CABALLO de changador en 360 $, Sarmiento 3499. v16

SE VENDEN DOS AUTOMOVILES eléctricos, en buen uso, Vicente López 124. v14

SE VENDE UN COCHE CON 3 CABAllos á toda prueba,

ALQUILERES DE CASAS

ALMACEN de ramos generales, con buena parroquia, en punto inmejorable, se alquila. Informará Rodríguez, Cuenca 1.

ALMACEN de ramos generales, con buena parroquia, en punto inmejorable, se alquila. Informará Rodríguez, Cuenca 1.

ALQUILASE casa de 3 piezas, con agua corriente, en Barracas, Suárez 1.

ALQUILASE casa de 3 piezas, con agua corriente, en Barracas, Suárez 1.

ALQUILASE casa de 4 piezas, con agua corriente, en Barracas, Suárez 1.

ALQUILASE casa de 4 piezas, con agua corriente, en Barracas, Suárez 1.

ALQUILASE casa de 5 piezas, con agua corriente, en Barracas, Suárez 1.

ALQUILASE casa de 5 piezas, con agua corriente, en Barracas, Suárez 1.

ALQUILASE casa de 6 piezas, con agua corriente, en Barracas, Suárez 1.

ALQUILASE casa de 6 piezas, con agua corriente, en Barracas, Suárez 1.

ALQUILASE casa de 7 piezas, con agua corriente, en Barracas, Suárez 1.

ALQUILASE casa de 7 piezas, con agua corriente, en Barracas, Suárez 1.

ALQUILASE casa de 8 piezas, con agua corriente, en Barracas, Suárez 1.

ALQUILASE casa de 8 piezas, con agua corriente, en Barracas, Suárez 1.

ALQUILASE casa de 9 piezas, con agua corriente, en Barracas, Suárez 1.

ALQUILASE casa de 9 piezas, con agua corriente, en Barracas, Suárez 1.

ALQUILASE casa de 10 piezas, con agua corriente, en Barracas, Suárez 1.

ALQUILASE casa de 10 piezas, con agua corriente, en Barracas, Suárez 1.

ALQUILASE casa de 11 piezas, con agua corriente, en Barracas, Suárez 1.

ALQUILASE casa de 11 piezas, con agua corriente, en Barracas, Suárez 1.

ALQUILASE casa de 12 piezas, con agua corriente, en Barracas, Suárez 1.

ALQUILASE casa de 12 piezas, con agua corriente, en Barracas, Suárez 1.

ALQUILASE casa de 13 piezas, con agua corriente, en Barracas, Suárez 1.

ALQUILASE casa de 13 piezas, con agua corriente, en Barracas, Suárez 1.

ALQUILASE casa de 14 piezas, con agua corriente, en Barracas, Suárez 1.

ALQUILASE casa de 14 piezas, con agua corriente, en Barracas, Suárez 1.

ALQUILASE casa de 15 piezas, con agua corriente, en Barracas, Suárez 1.

ALQUILASE casa de 15 piezas, con agua corriente, en Barracas, Suárez 1.

ALQUILASE casa de 16 piezas, con agua corriente, en Barracas, Suárez 1.

ALQUILASE casa de 16 piezas, con agua corriente, en Barracas, Suárez 1.

ALQUILASE casa de 17 piezas, con agua corriente, en Barracas, Suárez 1.

ALQUILASE casa de 17 piezas, con agua corriente, en Barracas, Suárez 1.

ALQUILASE casa de 18 piezas, con agua corriente, en Barracas, Suárez 1.

ALQUILASE casa de 18 piezas, con agua corriente, en Barracas, Suárez 1.

ALQUILASE casa de 19 piezas, con agua corriente, en Barracas, Suárez 1.

ALQUILASE casa de 19 piezas, con agua corriente, en Barracas, Suárez 1.

ALQUILASE casa de 20 piezas, con agua corriente, en Barracas, Suárez 1.

ALQUILASE casa de 20 piezas, con agua corriente, en Barracas, Suárez 1.

ALQUILASE casa de 21 piezas, con agua corriente, en Barracas, Suárez 1.

ALQUILASE casa de 21 piezas, con agua corriente, en Barracas, Suárez 1.

ALQUILASE casa de 22 piezas, con agua corriente, en Barracas, Suárez 1.

ALQUILASE casa de 22 piezas, con agua corriente, en Barracas, Suárez 1.

ALQUILASE casa de 23 piezas, con agua corriente, en Barracas, Suárez 1.

ALQUILASE casa de 23 piezas, con agua corriente, en Barracas, Suárez 1.

ALQUILASE casa de 24 piezas, con agua corriente, en Barracas, Suárez 1.

ALQUILASE casa de 24 piezas, con agua corriente, en Barracas, Suárez 1.

ALQUILASE casa de 25 piezas, con agua corriente, en Barracas, Suárez 1.

ALQUILASE casa de 25 piezas, con agua corriente, en Barracas, Suárez 1.

ALQUILASE casa de 26 piezas, con agua corriente, en Barracas, Suárez 1.

ALQUILASE casa de 26 piezas, con agua corriente, en Barracas, Suárez 1.

ALQUILASE casa de 27 piezas, con agua corriente, en Barracas, Suárez 1.

ALQUILASE casa de 27 piezas, con agua corriente, en Barracas, Suárez 1.

ALQUILASE casa de 28 piezas, con agua corriente, en Barracas, Suárez 1.

ALQUILASE casa de 28 piezas, con agua corriente, en Barracas, Suárez 1.

ALQUILASE casa de 29 piezas, con agua corriente, en Barracas, Suárez 1.

ALQUILASE casa de 29 piezas, con agua corriente, en Barracas, Suárez 1.

ALQUILASE casa de 30 piezas, con agua corriente, en Barracas, Suárez 1.

ALQUILASE casa de 30 piezas, con agua corriente, en Barracas, Suárez 1.

ALQUILASE casa de 31 piezas, con agua corriente, en Barracas, Suárez 1.

ALQUILASE casa de 31 piezas, con agua corriente, en Barracas, Suárez 1.

ALQUILASE casa de 32 piezas, con agua corriente, en Barracas, Suárez 1.

ALQUILASE casa de 32 piezas, con agua corriente, en Barracas, Suárez 1.

ALQUILASE casa de 33 piezas, con agua corriente, en Barracas, Suárez 1.

ALQUILASE casa de 33 piezas, con agua corriente, en Barracas, Suárez 1.

ALQUILASE casa de 34 piezas, con agua corriente, en Barracas, Suárez 1.

ALQUILASE casa de 34 piezas, con agua corriente, en Barracas, Suárez 1.

ALQUILASE casa de 35 piezas, con agua corriente, en Barracas, Suárez 1.

ALQUILASE casa de 35 piezas, con agua corriente, en Barracas, Suárez 1.

ALQUILASE casa de 36 piezas, con agua corriente, en Barracas, Suárez 1.

ALQUILASE casa de 36 piezas, con agua corriente, en Barracas, Suárez 1.

ALQUILASE casa de 37 piezas, con agua corriente, en Barracas, Suárez 1.

ALQUILASE casa de 37 piezas, con agua corriente, en Barracas, Suárez 1.

ALQUILASE casa de 38 piezas, con agua corriente, en Barracas, Suárez 1.

ALQUILASE casa de 38 piezas, con agua corriente, en Barracas, Suárez 1.

ALQUILASE casa de 39 piezas, con agua corriente, en Barracas, Suárez 1.

ALQUILASE casa de 39 piezas, con agua corriente, en Barracas, Suárez 1.

ALQUILASE casa de 40 piezas, con agua corriente, en Barracas, Suárez 1.

ALQUILASE casa de 40 piezas, con agua corriente, en Barracas, Suárez 1.

ALQUILASE casa de 41 piezas, con agua corriente, en Barracas, Suárez 1.

ALQUILASE casa de 41 piezas, con agua corriente, en Barracas, Suárez 1.

ALQUILASE casa de 42 piezas, con agua corriente, en Barracas, Suárez 1.

ALQUILASE casa de 42 piezas, con agua corriente, en Barracas, Suárez 1.

ALQUILASE casa de 43 piezas, con agua corriente, en Barracas, Suárez 1.

ALQUILASE casa de 43 piezas, con agua corriente, en Barracas, Suárez 1.

ALQUILASE casa de 44 piezas, con agua corriente, en Barracas, Suárez 1.

ALQUILASE casa de 44 piezas, con agua corriente, en Barracas, Suárez 1.

ALQUILASE casa de 45 piezas, con agua corriente, en Barracas, Suárez 1.

ALQUILASE casa de 45 piezas, con agua corriente, en Barracas, Suárez 1.

ALQUILASE casa de 46 piezas, con agua corriente, en Barracas, Suárez 1.

ALQUILASE casa de 46 piezas, con agua corriente, en Barracas, Suárez 1.

ALQUILASE casa de 47 piezas, con agua corriente, en Barracas, Suárez 1.

ALQUILASE casa de 47 piezas, con agua corriente, en Barracas, Suárez 1.

ALQUILASE casa de 48 piezas, con agua corriente, en Barracas, Suárez 1.

ALQUILASE casa de 48 piezas, con agua corriente, en Barracas, Suárez 1.

ALQUILASE casa de 49 piezas, con agua corriente, en Barracas, Suárez 1.

ALQUILASE casa de 49 piezas, con agua corriente, en Barracas, Suárez 1.

ALQUILASE casa de 50 piezas, con agua corriente, en Barracas, Suárez 1.

ALQUILASE casa de 50 piezas, con agua corriente, en Barracas, Suárez 1.

ALQUILASE casa de 51 piezas, con agua corriente, en Barracas, Suárez 1.

ALQUILASE casa de 51 piezas, con agua corriente, en Barracas, Suárez 1.

ALQUILASE casa de 52 piezas, con agua corriente, en Barracas, Suárez 1.

ALQUILASE casa de 52 piezas, con agua corriente, en Barracas, Suárez 1.

ALQUILASE casa de 53 piezas, con agua corriente, en Barracas, Suárez 1.

ALQUILASE casa de 53 piezas, con agua corriente, en Barracas, Suárez 1.

ALQUILASE casa de 54 piezas, con agua corriente, en Barracas, Suárez 1.

ALQUILASE casa de 54 piezas, con agua corriente, en Barracas, Suárez 1.

ALQUILASE casa de 55 piezas, con agua corriente, en Barracas, Suárez 1.

ALQUILASE casa de 55 piezas, con agua corriente, en Barracas, Suárez 1.

ALQUILASE casa de 56 piezas, con agua corriente, en Barracas, Suárez 1.

ALQUILASE casa de 56 piezas, con agua corriente, en Barracas, Suárez 1.

ALQUILASE casa de 57 piezas, con agua corriente, en Barracas, Suárez 1.

ALQUILASE casa de 57 piezas, con agua corriente, en Barracas, Suárez 1.

ALQUILASE casa de 58 piezas, con agua corriente, en Barracas, Suárez 1.

ALQUILASE casa de 58 piezas, con agua corriente, en Barracas, Suárez 1.

ALQUILASE casa de 59 piezas, con agua corriente, en Barracas, Suárez 1.

ALQUILASE casa de 59 piezas, con agua corriente, en Barracas, Suárez 1.

ALQUILASE casa de 60 piezas, con agua corriente, en Barracas, Suárez 1.

ALQUILASE casa de 60 piezas, con agua corriente, en Barracas, Suárez 1.

ALQUILASE casa de 61 piezas, con agua corriente, en Barracas, Suárez 1.

ALQUILASE casa de 61 piezas, con agua corriente, en Barracas, Suárez 1.

ALQUILASE casa de 62 piezas, con agua corriente, en Barracas, Suárez 1.

ALQUILASE casa de 62 piezas, con agua corriente, en Barracas, Suárez 1.

ALQUILASE casa de 63 piezas, con agua corriente, en Barracas, Suárez 1.

ALQUILASE casa de 63 piezas, con agua corriente, en Barracas, Suárez 1.

ALQUILASE casa de 64 piezas, con agua corriente, en Barracas, Suárez 1.

ALQUILASE casa de 64 piezas, con agua corriente, en Barracas, Suárez 1.

ALQUILASE casa de 65 piezas, con agua corriente, en Barracas, Suárez 1.

ALQUILASE casa de 65 piezas, con agua corriente, en Barracas, Suárez 1.

ALQUILASE casa de 66 piezas, con agua corriente, en Barracas, Suárez 1.

ALQUILASE casa de 66 piezas, con agua corriente, en Barracas, Suárez 1.

ALQUILASE casa de 67 piezas, con agua corriente, en Barracas, Suárez 1.

ALQUILASE casa de 67 piezas, con agua corriente, en Barracas, Suárez 1.

ALQUILASE casa de 68 piezas, con agua corriente, en Barracas, Suárez 1.

ALQUILASE casa de 68 piezas, con agua corriente, en Barracas, Suárez 1.

ALQUILASE casa de 69 piezas, con agua corriente, en Barracas, Suárez 1.

ALQUILASE casa de 69 piezas, con agua corriente, en Barracas, Suárez 1.

ALQUILASE casa de 70 piezas, con agua corriente, en Barracas, Suárez 1.

ALQUILASE casa de 70 piezas, con agua corriente, en Barracas, Suárez 1.

ALQUILASE casa de 71 piezas, con agua corriente, en Barracas, Suárez 1.

ALQUILASE casa de 71 piezas, con agua corriente, en Barracas, Suárez 1.

ALQUILASE casa de 72 piezas, con agua corriente, en Barracas, Suárez 1.

ALQUILASE casa de 72 piezas, con agua corriente, en Barracas, Suárez 1.

ALQUILASE casa de 73 piezas, con agua corriente, en Barracas, Suárez 1.

ALQUILASE casa de 73 piezas, con agua corriente, en Barracas, Suárez 1.

ALQUILASE casa de 74 piezas, con agua corriente, en Barracas, Suárez 1.

ALQUILASE casa de 74 piezas, con agua corriente, en Barracas, Suárez 1.

ALQUILASE casa de 75 piezas, con agua corriente, en Barracas, Suárez 1.

ALQUILASE casa de 75 piezas, con agua corriente, en Barracas, Suárez 1.

ALQUILASE casa de 76 piezas, con agua corriente, en Barracas, Suárez 1.

ALQUILASE casa de 76 piezas, con agua corriente, en Barracas, Suárez 1.

ALQUILASE casa de 77 piezas, con agua corriente, en Barracas, Suárez 1.

ALQUILASE casa de 77 piezas, con agua corriente, en Barracas, Suárez 1.

ALQUILASE casa de 78 piezas, con agua corriente, en Barracas, Suárez 1.

ALQUILASE casa de 78 piezas, con agua corriente, en Barracas, Suárez 1.

ALQUILASE casa de 79 piezas, con agua corriente, en Barracas, Suárez 1.

ALQUILASE casa de 79 piezas, con agua corriente, en Barracas, Suárez 1.

ALQUILASE casa de 80 piezas, con agua corriente, en Barracas, Suárez 1.

ALQUILASE casa de 80 piezas, con agua corriente, en Barracas, Suárez 1.

ALQUILASE casa de 81 piezas, con agua corriente, en Barracas, Suárez 1.

ALQUILASE casa de 81 piezas, con agua corriente, en Barracas, Suárez 1.

ALQUILASE casa de 82 piezas, con agua corriente, en Barracas, Suárez 1.

ALQUILASE casa de 82 piezas, con agua corriente, en Barracas, Suárez 1.

ALQUILASE casa de 83 piezas, con agua corriente, en Barracas, Suárez 1.

ALQUILASE casa de 83 piezas, con agua corriente, en Barracas, Suárez 1.

ALQUILASE casa de 84 piezas, con agua corriente, en Barracas, Suárez 1.

ALQUILASE casa de 84 piezas, con agua corriente, en Barracas, Suárez 1.

ALQUILASE casa de 85 piezas, con agua corriente, en Barracas, Suárez 1.

ALQUILASE casa de 85 piezas, con agua corriente, en Barracas, Suárez 1.

ALQUILASE casa de 86 piezas, con agua corriente, en Barracas, Suárez 1.

ALQUILASE casa de 86 piezas, con agua corriente, en Barracas, Suárez 1.

ALQUILASE casa de 87 piezas, con agua corriente, en Barracas, Suárez 1.

ALQUILASE casa de 87 piezas, con agua corriente, en Barracas, Suárez 1.

ALQUILASE casa de 88 piezas, con agua corriente, en Barracas, Suárez 1.

ALQUILASE casa de 88 piezas, con agua corriente, en Barracas, Suárez 1.

ALQUILASE casa de 89 piezas, con agua corriente, en Barracas, Suárez 1.

ALQUILASE casa de 89 piezas, con agua corriente, en Barracas, Suárez 1.

ALQUILASE casa de 90 piezas, con agua corriente, en Barracas, Suárez 1.

ALQUILASE casa de 90 piezas, con agua corriente, en Barracas, Suárez 1.

ALQUILASE casa de 91 piezas, con agua corriente, en Barracas, Suárez 1.

ALQUILASE casa de 91 piezas, con agua corriente, en Barracas, Suárez 1.

ALQUILASE casa de 92 piezas, con agua corriente, en Barracas, Suárez 1.

ALQUILASE casa de 92 piezas, con agua corriente, en Barracas, Suárez 1.

ALQUILASE casa de 93 piezas, con agua corriente, en Barracas, Suárez 1.

ALQUILASE casa de 93 piezas, con agua corriente, en Barracas, Suárez 1.

ALQUILASE casa de 94 piezas, con agua corriente, en Barracas, Suárez 1.

ALQUILASE casa de 94 piezas, con agua corriente, en Barracas, Suárez 1.

ALQUILASE casa de 95 piezas, con agua corriente, en Barracas, Suárez 1.

ALQUILASE casa de 95 piezas, con agua corriente, en Barracas, Suárez 1.

ALQUILASE casa de 96 piezas, con agua corriente, en Barracas, Suárez 1.

ALQUILASE casa de 96 piezas, con agua corriente, en Barracas, Suárez 1.

ALQUILASE casa de 97 piezas, con agua corriente, en Barracas, Suárez 1.

ALQUILASE casa de 97 piezas, con agua corriente, en Barracas, Suárez 1.

ALQUILASE casa de 98 piezas, con agua corriente, en Barracas, Suárez 1.

ALQUILASE casa de 98 piezas, con agua corriente, en Barracas, Suárez 1.

ALQUILASE casa de 99 piezas, con agua corriente, en Barracas, Suárez 1.

ALQUILASE casa de 99 piezas, con agua corriente, en Barracas, Suárez 1.

ALQUILASE casa de 100 piezas, con agua corriente, en Barracas, Suárez 1.

ALQUILASE casa de 100 piezas, con agua corriente, en Barracas, Suárez 1.

ALQUILER de LOCALES y ESCRITORIOS

ALQUILASE BODEGA y HABITACIONES con 2 grandes vidrieras, 3 vidrieras y vidriera para mostrador, 3 puertas, frente a la plaza Independencia 2619.

ALQUILASE un NEGOCIO, LAVADERO y PLANCHADO en casa amplia. Chile 667.

ALQUILASE UNA SALA y ANTESALA. Corrientes 643.

ALQUILASE UNA SALA y ANTESALA. Corrientes 643.

ALQUILASE UN LOCAL, PARA NEGOCIO, con 2 vidrieras y 2 puertas, en la manzana de Alsina 1538

ALQUILER DE HABITACIONES

ALQUILASE PIEZA AMUEBLADA, CASA de familia, para dos caballeros. Piedras 880.

ALQUILANSE PIEZAS AMUEBLADAS y pensión, precio módico, Av. Mayo 776. v14

ALQUILASE MUY BARATA PIEZA para matrimonio sin hijos. tratar B. Mitre 771, dep. 5. v15

ALQUILASE PIEZA AMUEBLADA A una ó dos señoritas. Corrientes 1258, 2o. piso, dep. 5.

ALQUILO PIEZA AMUEBLADA CON pensión á matrimonio ó señores. Florida 611. v16

ALQUILASE PIEZA AMUEBLADA, Sarmiento 1353, 4o. piso, ascensor, casa familia.

ALQUILO PIEZA AMUEBLADA PARA hombre solo, luz eléctrica, 35 $. Cangallo 2231.

ALQUILASE PIEZA GRANDE $ 35, PAra uno ó dos caballeros, Perú 869, dept. 1o. v16

ALQUILANSE DOS PIEZAS PARA HOMbre solo, una 25 y la otra 30 $. Rioja 1086.

ALQUILANSE EN CASA DE MATRImonio solo 2 piezas y comedor juntas á matrimonio solo, Convención 3026, Flores. v14

ALQUILASE UNA PIEZA CON MUEbles á matrimonio ó persona sola, con ó sin pensión, casa familia, Lavalle 643.

ALQUILASE PIEZA AMUEBLADA, LUZ eléctrica y baño, único inquilino, familia alemana, Talcahuano 348, dpto. 1. v15

ALQUILASE SALA AMUEBLADA PARA dos, buena pensión, precio 120 $ mensuales, casa familia, Carranza 2144, Palermo.

ALQUILASE SALA, ANTESALA Y UNA pieza á mayores ó matrimonio solo, doy y pido referencias, único inquilino, Sáenz Peña 1078. v14

ALQUILASE UNA PIEZA AMUEBLADA á hombre solo, en casa de familia, entrada independiente, Cangallo 1636, 2o. piso. v15

ALQUILASE A HOMBRES SOLOS EN casa de familia alemana, 2 salitas amuebladas, único inquilino, San José 1028, piso 1o.

ALQUILASE LINDA Y COMODA CASA, recién refaccionada, 3 piezas y demás, á un paso de Santa Fe, Alvarez 2466, agua corriente y gas, llaves al lado.

ALQUILANSE EN CASA DE MATRImonio 3 hermosas piezas con todas comodidades y jardín al fondo, Billinghurst 1144.

A señora O CABALLERO SE ALQUILA sala amueblada, con ó sin pensión. Hay teléfono, Juncal 2481, casi esq. Pueyrredón. v15

ALQUILASE HERMOSA SALA AMUEblada, con buena pensión, casa moderna, tranquila, ascensor, baño caliente, Cangallo 1252, piso 2o., dep. 9. v13

ALQUILO A MATRIMONIO U HOMBRE solo, salita adentro, independiente, único inquilino, precio módico, Rodríguez Peña 262, segundo piso. v15

AMUEBLADAS ALQUILANSE PIEZAS con toda comodidad á señores solos ó matrimonio sin criaturas, no hay papel. Paraná 451. v13

ALQUILASE A EMPLEADO SERIO linda pieza amueblada en 30 $, hay lujoso baño, luz eléctrica, casa de corta familia de respeto y dos inquilinos, no hay papel. Paseo Colón 1835. v14

ALQUILASE EN CASA DE MATRIMONIO decente comedor y pieza corrida á matrimonio ó personas mayores, precio módico; no hay papel. Sucre 2346, Belgrano, costado de Cabildo. v13

ALQUILO SALA Y ANTESALA, JUNtas, con su cocina independiente y demás comodidades, en casa de familia muy tranquila, para personas mayores. Sarmiento 2066.

ALQUILASE SALA AMUEBLADA PARA caballero, entrada independiente, único inquilino, casa de matrimonio anciano, Matheu 1820, entre Brasil y Congreso, tranvía 56 á la puerta

PROFESIONALES OFRECIDOS

A 5 $ PLANOS, TRAMITES, AV. LA-Cerda 318, Chacarita, de 5 á 7 p. m. v26

A — SEÑA PARTERA, RECIEN llegada, consultas de 1 á 5. Brasil 378. v16

A 10 PLANOS PARA LA MUNICIPALidad, firmas y trámites. Anchorena 1566. v15

A 10 $ PLANOS BIEN CONFECCIONAdos, copias en gral., tramitaciones municipales. S. Mitre 986, todo el día. v15

ARREGLOS COMERCIALES Y CONVOcatorias de acreedores, contabilidades por horas. Carmelo P. Grande, Alsina 1058.

AUXILIAR TENEDOR DE LIBROS, SAbiendo escribir á máquina, se ofrece con buenos certificados y fianza. L. F., Vieytes 1076.

A CONSTRUCTORES, ARQUITECTOR copias de pliegos de condiciones á precios reducidos. Lamuño, Matheu 1619, 2o. T. 2206, Mitre.

COPIAS A MAQUINA Y TRADUCCIOnes se hacen, precio módico, Sulpacha 191.

CLARINETISTA SE OFRECE, PERSOnalmente ó por carta á J. S. G. Orán 71, Floresta.

CONTADOR Y DEPENDIENTE, actualmente empleados, se ofrecen para casa de comercio, dirigirse Rivadavia 2678.

CONSTRUCTORES T. PLAZAS Y Cía. Se encargamos de toda clase de construcciones y proyectos. Rivadavia 871.

CONTADOR PUBLICO, DESEA CUALquier empleo nocturno, tiene garantía y referencias, por carta á R. Ocampo, Méjico 850.

CONTADOR, TENEDOR DE LIBROS, práctica apertura de libros, balances, inventarios. Lleva contabilidades por horas. Dirigirse á J. C., Cangallo 860. v16

CONTADOR ALEMAN SE ENCARGA DE la contabilidad de casa de comercio, fábrica ó establecimiento, Hubicht, escritorio, Cangallo 328. v11ab

CORRESPONSAL, TENEDOR DE LIbros, buen dactilógrafo, idiomas francés é inglés, ofrece sus servicios, inmejorables referencias. Almagro 1251, M. N. v15

DIBUJANTE DE CLOACAS SE OFREce, de 3 á 6. J. L., Lima 39. v12

DIBUJANTE SIN PRETENSIONES ofrécese, escribir Del Turco, Corrientes número 1143. v16

DEPENDIENTE 2o. DE FARMACIA SE ofrece, por carta ó personalmente á C. García, Victoria 3192. v14

DIBUJANTE O DECORADOR, SE ofrece, escribir á P. Fiaciadori, Sanillosa 61. v14

DEPENDIENTE DE FARMACIA O DE droguería, muy práctico, se ofrece, Salta 1042, R. C. v14

DIBUJANTE SE OFRECE PARA MOnogramas, varias horas al día, Méjico 459. v15

DIBUJANTE PRACTICO EN COPIAR de planos de diferentes ramos y con buena rotulación, se ofrece para trabajar con ingeniero ó arquitecto, dirección Lima 1892, P. G. Murillo. v13

DEPENDIENTE IDONEO FARMACEUTIco, dinamarqués, 4 años primer empleo en farmacia inglesa, San Isidro, se ofrece para 1o. de Junio; dirigirse, Farmacia Inglesa, San Isidro; Juan Martín Hussen. v14

DIBUJANTE MUY PRACTICO SE ofrece para retoques de fotografía para reproducción de dibujos á pluma y á mancha artístico y comercial, A. L. Perú 161, dpto. núm. 7.

DEPENDIENTE SEGUNDO DE FARMAcia joven italiano, recién llegado, fracés, recomendado, linda letra, habla y escribe castellano, se ofrece para la campaña, por carta á Pergamino, inmediato, ó Rafaela, Pueyrredón 2845. v13

ESTUDIANTE DE 5o. año COLEGIO NAcional, dispone la tarde para emplearse conoce taneduría, correspondencia y práctica de escritorio, escribir á M. A., Cangallo 2337. v13

FLAUTISTA MUY COMPETENTE OFREce, Alsogaray 477, piso 3o. v15

FLAUTISTA COMPETENTE OFRECESE en 5 ó 6 repertorio Entre Ríos 974. v15

FRANCESA PROFESORA, señorita, DIplomada superior París, se ofrece, para lecciones en colegio ó familia solamente por carta á Y. H., Cochabamba 755.

FONEO de FARMACIA se OFRECE, Vicente López 1826, encargado. v15

INTERPRETE FRANCESA, FORMAL encargando frances, inglés, español se ofrece para hoteles, institutos, Villa Cristina, Olivos.

INSTITUTRIZ INGLESA DE LONDRES, se ofrece interna, enseña inglés, francés, dibujo, pintura y piano, dirigirse E. Defensa 487. v15

INSTITUTRIZ FRANCESA CON BUEna referencias de familias, se ofrece interna ó externa, para señoritas, casa particular ó colegio, dirigirse Moreno 1, entre Piedras y Defensa. v17

PROFESOR FRANCES DISTINGUIdo, de paso en esta capital, recomendado por varias familias de consulado, instituciones y colegios, se ofrece para dar lecciones particulares, preparar para viajeros, escribir á P. Carlos 1, Hotel Francia. v17

INGENIERO SE OFRECE PARA USINA ó establecimiento industrial en la campaña ó provincias, ó como viajante de casa importadora de máquinas. Dirigirse por escrito condiciones á Ingeniero, calle Pasa 1564 (Floresta). v14

JOVEN POSEYENDO INGLES, FRANCES italiano, español, teneduría de libros se ofrece, Independencia 1032. v15

JOVEN SE OFRECE DE 17 años, soltero, como buena letra y recomendaciones, Defensa 881, piso 2.

JOVEN español DIPLOMADO EN TEneduría de libros, cálculo mercantil, se ofrece de tenedor de libros ó auxiliar de 9 á 1 y de 2 á 6, muy buenos informes y sin pretensiones, dirigirse á J. R. P. Matheu 119. v14

JOVEN ABOGADO, DISTINGUIDO, cultos certificados de buena conducta y cuantos informes deseen, se ofrece como secretario particular, ayuda de cámara ó cargo análogo; dirigirse á B. López, Alsina 1379. v14

MAESTRA DE PIANO, PARA NIÑAS DE corta edad, se ofrece, New York 3113, Villa Devoto. v18

MECANICO DENTISTA SE OFRECE, dirigirse á E. B., Talcahuano 61, 1o., derecha. v15

MAESTRO DIPLOMADO SE OFRECE para campo, Enseña grados y Nacionales. Escribir á Kogri, Humberto 1 1355. v15

MEDICO español, CIRUJANO ESPECIAlista, excelentes certificados, desea colocación en la ciudad ó en provincias, escribir á Víctor Roca, Taquari 502. v14

ORQUESTA DE señoritas U HOMBRES para puesto, se ofrece, Larrea 342. v15

ORQUESTA MIXTA PARA CAFE OFREcese, Carlos Calvo 886, Dto. 10. v13

ORQUESTA COMPUESTA DE DOS VIOlines, flauta y piano, una familia con buenas referencias del importante bilgarde, donde trabajó larga temporada, grandioso repertorio, muy competente para bailes, 5 ó 7 ms., dirigirse por carta á L. Elman, Lambaré 340.

PARTERA CANALE RECIBE PENSIOnistas, Independencia 2022. v8a

PLANOS Y COPIAS A PRECIOS MODIcos se hacen en San Pedrito 832. v13

PARTERA ESPECIALISTA, señora SOLA recibe pensionistas, consultas, Catamarca 2339. v13m

PARTERA señora SOLA RECIBE PENsionistas, precio módico, no hay chapa, Castelli 276. v15

PARTERA ESPECIALISTA RECIBE pensionistas, señora sola, precios módicos, Dean Funes 879. v15

PARTERA ESPECIALISTA, señora SOLA, recibe pensionistas, casa quinta, Serrano 1947, Palermo. v14

PARTERA M. ONDARCHUHU, señora SOLA, pensionistas, precio módico, Sarmiento 2668. v15

PARTERA MASAJISTA señora SOLA, pensionistas, precio módico, Charcas número 1810. v15

PARTERA LEONARDI, DIPLOMADA en Torino y B. Aires, especialista, Sarmiento 2236. v14

PARTERA MASAJISTA FRANCESA ex jefe de Maternidad, sin chapas, Córdoba 1337. v16

PARTERA CAPURRO, PROFESORA, recibe pensionistas, no hay chapas, Chacabuco 1324. v8a

PARTERA ESPECIALISTA, MARTINI, señora sola, pensionistas, Dean Funes 864. v14

PARTERA señora SOLA RESERVADA, Méjico 1653, precio módico, no hay chapas. v17

PARTERA DIPLOMADA, ESPECIALISta de primera clase, formal, atiende consultas de 2 á 6; Gral. del Estero 1182.

PIANISTA DE INSUPERABLE PRESTIgio, en los principales biógrafos de la capital, se ofrece, Rivadavia 1982. v15

PARTERA CRISTINA DELLA RAGIONE, recibe pensionistas precio módico, no hay chapas, Corrientes 1152. v18

PROFESOR EXPERIMENTADO DE violín, solfeo, armonía y clarinete, se ofrece para campaña, dirigirse á profesor M. Matheu 1191. v14

PEDREROS DE CONTABILIDAD MUY completa, para clases generales y árabes particulares, se ofrece A. J. B., Lamadrid 40, casi esq. Defensa. v14

PARTERA señora SOLA, FORMAL REcibe pensionistas, consultas de 1 á 5 y de 7 en adelante, Juncal 3681, casi esquina Cabrera. v16

PROFESOR DE CASTELLANO Y LITEratura, diplomado, 2 años de enseñanza, clases particulares ó para colegios, se ofrece, Montevideo 1091. v13

PRACTICO EMBALSAMADOR, CON MUcha práctica, se ofrece, para lugar solo ó ambulante, para la provincia, acompaña cadáver, se ofrece también á una familia que desee ir al extranjero, Rivadavia 2, Agencia San Martín, de 2 á 4 p. m. Mitre 718, esq. Florida, 1er. piso. v15

PARTERA MARIA ONDARCHUHU, señora SOLA, pensionistas, precio módico, Charcas número 1810. v15

PARTERA MASAJISTA señora SOLA, pensionistas, precio módico, Charcas número 1810. v15

PARTERA MASAJISTA, señora SOLA, pensionistas, precio módico, Charcas número 1810. v15

PARTERA LEONARDI, DIPLOMADA en Torino y B. Aires, especialista, Sarmiento 2236. v14

PARTERA MASAJISTA FRANCESA ex jefe de Maternidad, sin chapas, Córdoba 1337. v16

PARTERA CAPURRO, PROFESORA, recibe pensionistas, no hay chapas, Chacabuco 1324. v8a

PARTERA ESPECIALISTA, MARTINI, señora sola, pensionistas, Dean Funes 864. v14

PARTERA señora SOLA RESERVADA, Méjico 1653, precio módico, no hay chapas. v17

PARTERA DIPLOMADA, ESPECIALISta de primera clase, formal, atiende consultas de 2 á 6; Gral. del Estero 1182.

PIANISTA DE INSUPERABLE PRESTIgio, en los principales biógrafos de la capital, se ofrece, Rivadavia 1982. v15

PARTERA CRISTINA DELLA RAGIONE, recibe pensionistas precio módico, no hay chapas, Corrientes 1152. v18

PROFESOR EXPERIMENTADO DE violín, solfeo, armonía y clarinete, se ofrece para campaña, dirigirse á profesor M. Matheu 1191. v14

PEDREROS DE CONTABILIDAD MUY completa, para clases generales y árabes particulares, se ofrece A. J. B., Lamadrid 40, casi esq. Defensa. v14

PARTERA señora SOLA, FORMAL REcibe pensionistas, consultas de 1 á 5 y de 7 en adelante, Juncal 3681, casi esquina Cabrera. v16

PROFESOR DE CASTELLANO Y LITEratura, diplomado, 2 años de enseñanza, clases particulares ó para colegios, se ofrece, Montevideo 1091. v13

PRACTICO EMBALSAMADOR, CON MUcha práctica, se ofrece, para lugar solo ó ambulante, para la provincia, acompaña cadáver, se ofrece también á una familia que desee ir al extranjero, Rivadavia 2, Agencia San Martín, de 2 á 4 p. m. Mitre 718, esq. Florida, 1er. piso. v15

PROFESIONALES OFRECIDOS

PIANISTA, JOVEN, ALEMANA, CON gran práctica de orquesta, toca á primera vista, cursada en el Real Conservatorio de Berlín, se ofrece para orquesta, teatro, para la ciudad, ofertas á A. K., calle Bogado 4676. v16

QUIMICO AYUDANTE DE LABORATOrio, práctico en análisis, buenas recomendaciones, habla francés é italiano, se ofrece para laboratorio, farmacia ó fábrica, personalmente de 9 á 11 a. m., por carta J. E., Méjico 1126, piso 1.

SEÑORITA CONTRABAJISTA SE OFRECE, escurrir L. K.; Pozos 208, 2o. piso. v16

SE OFRECE DEPENDIENTE 2o. DE farmacia, con recomendación: F. G. G., Vicente López 124. v14

SE HACEN COPIAS A MAQUINA, DIrecciones y traducciones, Pianiou, M. de Oca 506. v16

SEÑORITA JOVEN, DACTILOGRAFA, con diploma y buena recomendación, ofrécese para escritorio ó casa de negocio, Saiguero 1692. v13

SEÑORA SOLA 25 años, FRANCESA, HAbla un poco español, quiere emplearse, como institutriz ó gobernanta, sabe también coser, sueldo 30 á 100 $ mensuales. Escribir Albertine, Quipacha 201. v12

SEÑORITA DIPLOMADA TENEDORA DE libros se ofrece como auxiliar, escribe correctamente á máquina, por carta á E. Rousidis, Balcarce 116, Ballester F. C. C. A.

SEÑORITA TAQUIGRAFA DACTILOGRAfa, que sabe perfectamente el inglés, italiano y francés se ofrece para correspetsal en casa comercial, teniendo disponible medio día, E. Ordon, Pinzón 1280. v14

SE OFRECE DIBUJANTE O AYUDANte de agrimensura, con conocimientos superiores, matemáticas, curso ingenieros civiles, cálculo analítico, topografía y geodesia, E. N. Manuela Pedraza y Müller, Villa Urquiza. v15

TENEDOR DE LIBROS POR HORAS SE ofrece, Cangallo 3618. v13

TRADUCTOR PUBLICO NACIONAL, F. W. S. Tucker, B. Mitre 478. v20

TENEDOR DE LIBROS JOVEN SE ofrece por horas, Humberto 1477. v16

TENEDOR DE LIBROS DESDE 80 $ por mes se hace cargo de contabilidades, Etcheverry, Victoria 1900. v22

TENEDOR DE LIBROS PARA campaña ó ciudad se ofrece, V. M., Méndez de Andes 562. v15

TENEDOR DE LIBROS DE 22 años, SE ofrece para auxiliar en casa de buen porvenir, Ushuaia 2777. v21

TAQUIGRAFO DACTILOGRAFO correspondal, joven, para castellano se ofrece, diplomado, Andes 1788, César Rossi. v16

TENEDOR DE LIBROS, CONTADOR PUblico, práctico, ofrécese para el interior, Sr. Lobel, Maipú 450, Buenos Aires. v20m

TENEDOR DE LIBROS, JOVEN DE 25 años, con buenos informes, desea ocupación como auxiliar, por carta C. Calvo 1770, H. Rivera. v14

TENEDOR DE LIBROS CON CERTIFIcados de su competencia se ofrece por horas ó por mes; escribir á V. H. Maipet, Guevara 532.

TENEDOR DE LIBROS JOVEN ITALIAno, competente, lleva contabilidades y correspondencia comercial por horas, Gagliasso, Patagones 1074. v15

TENEDOR DE LIBROS, COMPETENTE, arregla libros mal llevados y atrasados, y lleva contabilidades por horas, dirigirse á L. S, Billinghurst 1647. v16

TENEDOR DE LIBROS COMPETENTE, conociendo francés é inglés, se ofrece, lleva contabilidad por mes y arregla libros atrasados y mal llevados. A. E., Tucumán núm. 684. v13

TAQUIGRAFA Y TIPISTA RECIEN diplomada, idioma nacional, se ofrece, por carta á I. S., San Martín, F. C. C. A., Puyrredón 261. v14

TENEDOR DE LIBROS, HOMBRE FORmal, se ofrece por horas, por días ó permanente en la ciudad ó en la campaña, escribir poste restante, E. R. T., 111. v14

TENEDOR DE LIBROS, DOCE años DE práctica en casas mayoristas, se ofrece por horas, aceptaría empleo bien remunerado en campaña, dirigirse por carta ó personalmente Monte 1231, Flores.

TENEDOR DE LIBROS, HOMBRE FORmal se ofrece para por la mañana y tarde, lleva libros y efectúa balances, por horas y á domicilio; ocurrir Venezuela 826, á 8 á 9 a. m. v13

TENEDOR DE LIBROS, CONTADOR PUblico, arregla libros atrasados y mal llevados, tramita concordatos y liquidaciones particulares y lleva contabilidades por horas. Honorarios reducidos. Cartas á X. Z., Corrientes 2006. v14

TENEDURIA DE LIBROS Y CONTABIlidades mal llevadas ó atrasadas, balances, inventarios, disolución de sociedades, gestión de concordatos judiciales y extrajudiciales, precios módicos, reserva absoluta; se atiende en campaña. Bousquet, contador, Corrientes 1242. v13

TENEDOR DE LIBROS, PERSONA formal y competente, buen correspondal castellano, italiano y francés con buenas referencias, deseando mejorar su situación se ofrece para llevar contabilidades por hora, arreglo de libros atrasados y para llevar la administración de un hacendado rico ó familia de fortuna, aceptaría también buena colocación fija ya sea en la capital ó en el campo, ofertas á casilla correo 436, capital. v15

VIOLONCELLISTA SIN PRETENSIONES se ofrece, Córdoba 762, de 8 á 6 p. m. v14

OFICIOS DIVERSOS PEDIDOS

APRENDIZ DE CHALECOS, SE NEcesita, Perú 1284. v13

APRENDICES PARA CHALECOS, Flores, se necesitan. Millán 80. v14

APRENDIZAS POSTICHERAS ADELANTAdas, precisa, Montevideo 260. v14

APRENDIZ ESTUCHERO, SUELDO por día 1 $, necesito, Carabelas 58.

APRENDIZ FOTOGRABADOR SE necesita, Bmé. Mitre 782.

APRENDIZA FLORISTA SE PRECISA, B. Mitre 1064.

APRENDIZ OFICIAL PARA COLOCAR MOsaicos, se precisa, Rivadavia 2500.

APRENDIZA DE PANTALONES FINOS, se precisa, Cangallo 1613.

APRENDIZA ADELANTADA, MODISTA de vestido, se necesita, San José 135.

APRENDIZAS PARA VESTIDOS, SE necesitan, Cangallo 2307.

APRENDIZA PLANCHADORA, SE NEcesita, Vieytes 1665.

APARADORAS PARA CALZADO DE varón, se precisan, Lima 1161.

APRENDIZ PINTOR DE LETRAS, SE precisa, Libertad 328.

AVIOLTOR PRACTICO SE NECESITA, 35 Coronel Díaz, de 12 á 2 p. m.

APRENDICES PARA LITOGRAFIA, SE necesitan. Larrea 971.

APARADORES PARA PRUNELA Y paño, se necesitan, Moreno 3001.

APRENDIZ SASTRE ADELANTADO se precisa, Treinta y Tres 1046.

APRENDIZ PARA TALLER DE CArpintería, se precisa, Constitución 2635.

APRENDIZ HOJALATERO SE precisa, Sáenz Peña 1955.

APRENDIZA DE PANTALONES FINOS a se necesita, E. Unidos 1636.

APRENDIZ SASTRE ADELANTADO SE precisa, Piedras 967, altos.

APRENDIZAS DE VESTIDOS, SE PREciso, Cerrito 1249.

APRENDIZA ADELANTADA COSTUREra se necesita, Chile 2065.

APRENDIZ SASTRE SE PRECISA, Callao 150.

APRENDIZ JOYERO SE NECESITA, Corrientes 924.

APRENDICES PRACTICOS, CON herramientas se necesitan, Belgrano 451.

APRENDIZAS MODISTAS DE SOMBREros, se necesitan, Carlos Pellegrini 747.

APARADORA SE NECESITA, OFICIAla maquinista y aprendizas, Maza 1412.

APRENDIZ SE NECESITA, EN CASA introductora, casilla de correo 1198.

ACOMODADOR PRACTICO PARA cinema se necesita, Cabildo 2347, de 6 á 7.

APARADORES — BUEN MAQUINISTA y medio oficial de fino y aprendices, necesito, Torcuato 844.

APARADORAS CALZADO paño, HOMbre, señora niña y criatura, se precisan, pagan bien, Belgrano 988.

APARADORES PARA CALZADO DE fantasía de hombre, se necesitan, Humberto 1 1124.

APARADORES MAQUINISTAS, MEDIO oficial y aprendices, se necesitan, Hortigüera 219, Caballito.

APARADOR DE HOMBRES, ORDINArio, con elástico y burganes, se precisan, Gallo 719.

APARADORES PARA ADENTRO Y fuera de botín y bota, se precisan, R. Peña 150, almacén de suelas.

APRENDIZ PARA ESTANCIA EN LA PROvincia de Santa Fe se necesita, presentarse de 8 á 9 a. m., Balcarce 359, 1er. p.

APRENDIZAS DE SOMBREROS SE necesitan, que vivan á pocas cuadras de Charcas 1501.

APARADORES OFICIALES, MEDIO oficiales y Aprendices se necesitan, Cangallo 2295. v13

APRENDIZA QUE SEPA COSER A máquina para trajes de niñas, 80 cts. diarios, se precisa, Méjico 1626. v12

APRENDIZ ADELANTADO, MUEBLEría se precisa, con buena paga, Loyola 1317.

APARADORES DOS MEDIO OFICIALES y 6 oficiales y un medio ó aprendiz zapatero necesito, Padilla 881, Villa Crespo.

AGENTES RADICADOS EN PUEBLOS de las provincias se necesitan, negocio serio y remunerativo; cartas con referencias á Y. Vicente Cáceres 846. v18

APRENDIZ DE CHALECOS SE NEcesita, Perú 1284. v13

APRENDICES PARA CHALECOS, Flores, se necesitan. Millán 80. v14

APRENDIZAS POSTICHERAS ADELANTAdas, precisa, Montevideo 260. v14

APRENDIZ ESTUCHERO, SUELDO por día 1 $, necesito, Carabelas 58.

APRENDIZ FOTOGRABADOR SE necesita, Bmé. Mitre 782.

APRENDIZA FLORISTA SE PRECISA, B. Mitre 1064.

APRENDIZ OFICIAL PARA COLOCAR MOsaicos, se precisa, Rivadavia 2500.

APRENDIZA DE PANTALONES FINOS, se precisa, Cangallo 1613.

APRENDIZA ADELANTADA, MODISTA de vestido, se necesita, San José 135.

APRENDIZAS PARA VESTIDOS, SE necesitan, Cangallo 2307.

APRENDIZA PLANCHADORA, SE NEcesita, Vieytes 1665.

APARADORAS PARA CALZADO DE varón, se precisan, Lima 1161.

APRENDIZ PINTOR DE LETRAS, SE precisa, Libertad 328.

AVIOLTOR PRACTICO SE NECESITA, 35 Coronel Díaz, de 12 á 2 p. m.

APRENDICES PARA LITOGRAFIA, SE necesitan. Larrea 971.

APARADORES PARA PRUNELA Y paño, se necesitan, Moreno 3001.

APRENDIZ SASTRE ADELANTADO se precisa, Treinta y Tres 1046.

APRENDIZ PARA TALLER DE CArpintería, se precisa, Constitución 2635.

APRENDIZ HOJALATERO SE precisa, Sáenz Peña 1955.

APRENDIZA DE PANTALONES FINOS a se necesita, E. Unidos 1636.

APRENDIZ SASTRE ADELANTADO SE precisa, Piedras 967, altos.

APRENDIZAS DE VESTIDOS, SE PREciso, Cerrito 1249.

APRENDIZA ADELANTADA COSTUREra se necesita, Chile 2065.

APRENDIZ SASTRE SE PRECISA, Callao 150.

APRENDIZ JOYERO SE NECESITA, Corrientes 924.

APRENDICES PRACTICOS, CON herramientas se necesitan, Belgrano 451.

APRENDIZAS MODISTAS DE SOMBREros, se necesitan, Carlos Pellegrini 747.

APARADORA SE NECESITA, OFICIAla maquinista y aprendizas, Maza 1412.

APRENDIZ SE NECESITA, EN CASA introductora, casilla de correo 1198.

ACOMODADOR PRACTICO PARA cinema se necesita, Cabildo 2347, de 6 á 7.

APARADORES — BUEN MAQUINISTA y medio oficial de fino y aprendices, necesito, Torcuato 844.

APARADORAS CALZADO paño, HOMbre, señora niña y criatura, se precisan, pagan bien, Belgrano 988.

APARADORES PARA CALZADO DE fantasía de hombre, se necesitan, Humberto 1 1124.

APARADORES MAQUINISTAS, MEDIO oficial y aprendices, se necesitan, Hortigüera 219, Caballito.

APARADOR DE HOMBRES, ORDINArio, con elástico y burganes, se precisan, Gallo 719.

APARADORES PARA ADENTRO Y fuera de botín y bota, se precisan, R. Peña 150, almacén de suelas.

APRENDIZ PARA ESTANCIA EN LA PROvincia de Santa Fe se necesita, presentarse de 8 á 9 a. m., Balcarce 359, 1er. p.

APRENDIZAS DE SOMBREROS SE necesitan, que vivan á pocas cuadras de Charcas 1501.

APARADORES OFICIALES, MEDIO oficiales y Aprendices se necesitan, Cangallo 2295. v13

APRENDIZA QUE SEPA COSER A máquina para trajes de niñas, 80 cts. diarios, se precisa, Méjico 1626. v12

APRENDIZ ADELANTADO, MUEBLEría se precisa, con buena paga, Loyola 1317.

APARADORES DOS MEDIO OFICIALES y 6 oficiales y un medio ó aprendiz zapatero necesito, Padilla 881, Villa Crespo.

AGENTES RADICADOS EN PUEBLOS de las provincias se necesitan, negocio serio y remunerativo; cartas con referencias á Y. Vicente Cáceres 846. v18

OFICIOS DIVERSOS PEDIDOS

APRENDIZ PARA LA PROFESION DE carnero se necesita de 14 á 15 años y presentado por sus padres, Patagones 1835, entre Alberti y Jujuy.

EMPLEADO JOVEN Y ENERGICO se ofrece el puesto para el despacho de mercaderías ó el depósito de una casa importante introductora de maquinaria; experiencia y buenas referencias esenciales. Dirigirse por carta indicando pretensiones á casilla correo 1819.

AGENTE CORREDOR DE AVISOS PAra una revista comercial de 10 años de existencia se necesita uno práctico con recomendaciones y certificados de competencia, se paga sueldo y comisión, ofertas á casilla correo 310, Rosario. v12

ASPIRANTES A CHAUFFEURS.

Lean este aviso, les interesa

En Buenos Aires hay 24.000 carros, 18.500 coches y 2.700 automóviles, entre particulares y taximétros. Hay por lo tanto lugar para 20.000 chauffeurs.

El hombre entendido en su oficio, siempre sirve.

La Escuela para Chauffeurs, Buines números 2053 y 2055, casi esquina Santa Fe, lo proveyó de lo necesario como enseñarlo completamente. Hace unos años ó después ya resolverse. Siempre sacará provecho. Buines 2053 al 2055. Vea nuestro otro aviso. v16

ASPIRANTES A CHAUFFEURS

Clases teórico-prácticas todos los días en la escuela para chauffeurs dirigida por el ingeniero Luis de Lemoine, Ingeniero asesor de la dirección de patentes de la Nación. Esta es la única escuela subvencionada. Curso teórico todos los días, dictado personalmente por el ingeniero. Curso práctico en automóviles de distintas marcas, los cuales se facilitan para rendir examen municipal. Tenemos orden de colocar 214 chauffeurs para una importante compañía de taxímetros. La escuela tiene un garage y talleres propios, Buines 2055 y 2055. v16

BUEN COLOCADOR DE PISOS SE necesita permanente, Jujuy 1752. v14

BORDADORAS EN SEDA Y ORO PARA taller, se necesita, Pringles 1921.

BORDADORAS BUENAS OFICIALAS en seda y perlas y aprendizas, se precisan, Viamonte 1380.

COSTURERA SE PRECISA, CHILE 2350, de 10 á m. en adelante.

CORREDORES SE NECESITAN, PARA agua Lavandina, Independencia 3744.

CORTADOR DE SURLA SE PRECISA, Chiclana 3474. v14

CARPINTEROS BUENOS OFICIALES necesité, Córdoba 919.

CORTADORES DE CALZADO, SE PREciran, Liniers 232.

CHALEQUERAS DE CONFECCION, CON muestra, se precisan, Perú 85.

CORTADOR DE CONFECCION SE NEcesita, Talcahuano 337.

CORTADOR ZAPATERO SE NECESITA, Uruguay 158.

CARPINTERO MEDIO OFICIAL, NECEsito, Guatemala 4450.

CORTADORES PARA CALZADO DE box-calf, se necesitan, Belgrano 2188.

CORTADORES DE LONA PRECISO, LIma 1264.

CEPILLEROS RELLENADORES SE NEcesitan, 9 de Julio 391, Avellaneda.

COLCHONERO SE NECESITA, CALIFORnia 1129. v14

CHAUFFEURS APRENDICES SE NECEsitan en taller mecánico, Boedo 650. v14

CHALEQUERAS SE NECESITAN PARA trabajar en los talleres, Cevallos 851. v14

CORREDOR PARA LA VENTA DE VInos á familias, se precisa, Gascón 1140. v14

COSTURERA BUENA DE moños DE corbata, se necesita, Rivadavia 1159. v14

CORTADORES DE CALZADO FINO, que sean competentes, se necesitan, Rivadavia 2488. v13

CADETE Y MEDIO DEPENDIENTE, SE precisa para camisería y sombrerería, Carlos Calvo 4280.

CORREDORES ITALIANOS, FORMALES, con recomendaciones, para recolectar firmas, se necesitan, Victoria 1934. v13

CAMISERAS Y CALZONCILLERAS se necesitan en los talleres Gath y Chaves, Méjico 2660. Presentarse con muestra. v14m

COSTURERAS PARA ROPA BLANCA DE señora se necesitan con muestra, Sarmiento 824. v14

CHAUFFEURS LEAN AVISO ASPIRANtes á chauffeurs y visitenos, Buines 2053 y 2055. v16

CARPINTEROS! LEAN AVISO ASPIrantes á chauffeurs y visitenos, Buines 2053 y 2055. v16

COBRADORES OFICIALES BUENAS para rentas, encuentran trabajo continuo á precios altos, Cangallo 840. v14

CORRETERAS BUENAS OFICIALAS AR-madoras y ribeteadoras se necesitan, Lima 379.

CHAUFFEUR CON AUTOMOVIL QUE quiera dar lecciones de 4 á 5 p. m. necesito, Uruguay 1130.

CORREDOR PRACTICO EN LA VENTA de cafés y especias, necesito, Sarmiento 2202.

CARRERO SE NECESITA, PRACTICO Y con buenas recomendaciones, Chacabuco 369.

CHAUFFEURS APRENDICES 700, PREcisa la academia Buenos Aires, escuela superior de chauffeurs, Q. Bocayuva 130.

CHAUFFEURS, HOY LECCIONES PARticular de teoría, manejo, por 50 $, Cochabamba 2973. v15

COSTURERA MEDIO OFICIALA DE manteras finas y una aprendiza adelantada, se precisan, Viamonte 2864, dep. 3.

COSTURERA PARA SOMBREROS IMper, se necesita San José 170, taller de sombreros.

COCHERO CON RECOMENDACIONES para la campaña, se necesita, sueldo 60 pesos, Cangallo 655, altos.

CLOACAS, OFICIAL MATRICULADO SE necesita, Estados Unidos 835, casa B. de 1 á 2 p. m.

COSTURERA POLLERISTA ESTILO sastre se necesita para el taller, Maison Franco, Pueyrredón 1829. v14

CORREDOR PARA LA VENTA DE ACEItes para familias, se precisa, Belgrano 819.

CORSETERA SE NECESITA, BUENA oficiala de máquina y de adorno, Méjico 1800. v14

CARPINTEROS ESCALERISTAS SE PREcisan, inútil presentarse si no es competente, Río Janeiro 779. v14

CORREDORES PRACTICOS Y COMPEtentes necesítanse para la venta de cigarros toscanos. Vmonitor, Medrano 420. v16

CARTONERO MEDIO OFICIALES MUchachos, para la mesa y encoladores se precisan, Herrera 1790. v14

CHAUFFEURS, LECCIONES TEORICOprácticas y manejo de automóvil por solo 50 $, Solís 580. v15

CORREDORES PRACTICOS PARA AVIsos se precisan, Vida Española, Perú 950. v15

CORREDORES DE BIZCOCHOS, PRACticos, se necesitan, Cochabamba 3271, el fondo. v13

CORREDOR DE VINOS PARA FAMIlias, se necesita, Rivadavia 7284, sueldo y comisión. v13

CADETE DE TIENDA PRACTICO SE necesita con recomendaciones, Medrano 1300. v13

CORREDOR ENTENDIDO EN MAQUInas para empacadero, se necesita, inútil presentarse sin buenas referencias, Cerrito 264, de 4 á 7 p. m. v15

COCHERO PARTICULAR, SE NECESIta, inútil presentarse sin recomendaciones de 5 años en la misma casa, sueldo 70 $ y comida, Paraguay 2387, de 9 á 11.

CORREDORES PARA SOBRES DE RElame, ambos sexos, precios, comisión 50 y 20 por ciento, Orp 2153, Palermo, de 9 á 11 y de 3 á 6.

CORTADOR SASTRE DE señoras, MUY competente, se necesita para casa de primer orden, presentarse con referencias, Rivadavia 655.

CORREDORES CON CLIENTELA PARA almacenes y ferreterías, se necesitan, Córdoba 1026, presentarse después de las 2 a. m.

CORREDORES! COMISIONISTAS! 50 por ciento comisión en la venta de sellos de goma; tratar de 3 á 5, Cevallos 810.

CHAUFFEURS APRENDICES NECESITO para enseñarlos en 10 días por solo 50 $, muy buen coche para el exámen, tratar de 7 en adelante, Tucumán 2468. v18

CHAUFFEURS, enseñanza DIURNA y nocturna de teoría y práctica de automóvil, dirigirse por un técnico mecánico, precios reducidos, Dean Funes 871. v13

CHAUFFEUR SE enseña EL MANEJO Y mecanismo, precio económico, trabajo garantido, particularmente, no es academia, Sánchez 2242. v13

CORREDOR PRACTICO, PARA CASA importante, vinos extranjeros, se necesita, exíjanse buenas referencias, poste restante, C. Z. 2264, correo central. v15

COSTURERAS PARA TRAJES DE niños se necesitan, pagando bien, en los Talleres de la Cooperativa Nacional de Consumos, Humberto 1 1254. v14

CHAUFFEURS, NUEVA ACADEMIA SE enseña el manejo y la práctica del automóvil á precios módicos, dirigirse Alsina 1040, garage de 8 á 11 a. m. v15

CHAUFFEURS PRECISO, PRACTICA Y ligería, no se despiden mientras no estén bien prácticos, pruebas y se convencerán, Charcas 3952. v17

CORREDORES PARA LA VENTA DE terreno á plazos facilísimos á comisión ó 200 $ al mes, se necesitan, pasar personalmente por Callao 141 de 10 á 12. v15

CHAUFFEUR APRENDICES, QUIEREN aprender bien pronto y barato, nada de academias, lecciones particulares y enseñanza completa, garantiza en 10 días por un diplomado mecánico y chauffeur Castro Barros 1188. v14

CHAUFFEURS APRENDICES SE NECEsitan 26 en la academia Sin Rival, atendida por técnico mecánico, diplomado; enseñanza teórica y práctica, mecánica, gratis en esta academia, Venezuela 2481. v16

CHAUFFEURS; UNICA ACADEMIA que garantiza enseñanza en pocos días, garantiza dar automóvil para examen y libreta, Felipe 2481, á una cuadra estación Colegiales. v17

CORREDORES DE TERRENOS POR mensualidades, pagándoseles el 10 ojo comisión sobre el importe total de la venta se necesitan en lo de Hansen y Cía., Victoria 650. v18

CHAUFFEURS, GRATIS enseñanza TEOrica-práctica, automóviles, garantizamos libreta, grandes facilidades para comprar automóviles á plazos, sin fiador, Ecuador 826. v13

CHAUFFEURS APRENDICES SE NECEsitan 1.000 en la academia Novias, enseñanza, teoría y práctica mecánica gratis en 15 días. Clases diurnas y nocturnas, Méjico 2315. v14

CHAUFFEURS SE NECESITAN PARA instru

OFICIOS DIVERSOS PEDIDOS

SASTRES 2 APRENDICES, ADELANTADOS, se precisan, Corrientes 1878, dep. 8.

SACAPLIEGO DE LITOGRAFIA SE necesita, Bolívar 250.

SE NECESITA BOSTERO, SALTA 1056.

SE PRECISA CADETE PRACTICO EN la sastrería de Cósta, Entre Ríos 799.

SE PRECISAN LUSTRADORES DE muebles, Cangallo 386 y 538.

SE PRECISA CHAUFFEUR, CASA PARticular, Defensa 774, de 6 á 7, urgente.

SEÑORITAS PARA ENCUADERNACION, se necesitan, Alsina 1355.

SE PRECISAN 3 OFICIALAS SOMBRIreras, para coser galeritas, Bolívar 214.

SE PRECISA OFICIALA MODISTA, Almagro 1851.

SE NECESITAN POLLERISTAS, PARA el taller y en casa, Montevideo 894.

SE PRECISA CADETE PRACTICO EN zapatería, Santa Fe 2171.

SEÑORITAS VENDEDORAS SE NECESitan, Bulpacha 84.

SE PRECISA MUY BUENA BATERA, Bulpacha 815, 1er. piso.

SE PRECISA MEDIO OFICIAL O aprendiz sastre, Campichuelo 585.

SE NECESITA OFICIAL HERRERO, Guayanas 853.

SASTRES DE CONFECCION SE PRECisan, Santa Fe 1827.

SE NECESITA UN PEONCITO PARA almacén, Rocha 101, Boca.

SE NECESITA PEON PARA TODO TRAbajo, Flores 2541, Vélez Sarsfield.

SE NECESITAN OFICIALAS MODISTAS, Ayacucho 1754.

SE PRECISA UNA POLLERISTA ESTILO sastre, competente, Santa Fe 1219.

SE PRECISAN COSTURERAS TAPICEras prácticas, Cangallo 899.

SE NECESIAN COSTURERAS PARA pantalones, Corrientes 3120, piesa 4.

SE NECESITA UN CARDADOR, SAN José 1663.

SE PRECISAN MEDIO OFICIALAS POlleristas, Arenales 1074.

SE PRECISA APRENDIZA PLANCHAdora adelantada, Ayacucho 965.

SE NECESITA OFICIAL PARA GARLOpa, competente, Nazca 591.

SE NECESITAN DOS APRENDICES carpinteros, Nazca 591.

SE NECESITA APRENDIZA PLANCHAdora, Venezuela 1432.

SE NECESITAN APRENDIZA PLANchadora, E. Unidos 1557.

SE NECESITA BUEN OFICIAL HERRERO, Martínez Rosas 1147.

SE PRECISA MUCHACHO DE 15 A 16 años, para cigarrería, Sarmiento 927.

SE PRECISA MOZO DE RESTAURANT algo práctico, español, Brasil 3090.

SE NECESITAN PANTALONERAS para trabajar adentro, Río de Janeiro 1017.

SE NECESITA MEDIO OFICIAL y aprendiz sastre de señora, Suárez 1368.

SE NECESITAN MEDIO OFICIALAS pollleristas y batera, calle Sulpacha 464.

SE NECESITAN APRENDIZAS Y UNA oficiala que sepa cortar, Bernardo de Irigoyen 1246.

SE NECESITAN APRENDIZAS ADELANtadas para sastre de señora, Córdoba 941.

SE NECESITAN APRENDIZAS MODISTas de vestidos y medio oficialas, Chile 755.

SE NECESITA PLANCHADORA PARA casa de familia, por día, Santa Fe 1907, 1o. piso.

SE NECESITA APRENDIZA QUE TENGA buena letra y entienda un poco la máquina de escribir, Elías, 648 B. Mitre.

SE PRECISA APRENDIZ ADELANTADO, medio oficial sastre, Estados Unidos 2210.

SE NECESITA COSTURERA, QUE SEPA coser á máquina de pies y á mano, Carlos Pellegrini 598.

SE PRECISA BUEN OFICIAL DE FAroles para automóviles, de reparación, Charcas 2391.

SE PRECISA OFICIAL LUSTRADOR para martos y baquetas de automóviles, Av. Alvear 1826.

SE PRECISAN PANTALONERAS DE medida, ocurrir con muestra, Bmé. Mitre 599 y Sulpacha.

SE NECESITA UN MARCADOR SASTRE competente, ocurrir á The Albion House, Bmé. Mitre 599, esq. Sulpacha.

SE NECESITAN OFICIALES SASTRES de medida, presentarse con muestra, B. Mitre 599, esq. Sulpacha.

SASTRES OFICIALES Y MEDIO OFICIAles para confección de señora, se necesitan, Pasco 1017.

SE NECESITA OFICIAL SASTRE bueno, presentarse con muestra, Corrientes 1783.

SE NECESITA DEPENDIENTE CIGARrería, se prefiere práctico, Triunvirato 30.

SE NECESITAN DOS BUENOS LUSTRAdores de muebles, Presentarse hoy antes 7 a. m., Upsalita y Alsina.

SE NECESITA EMPLEADO PARA tienda y roperia, bien práctico, Cabildo 1954.

SE PRECISA MUCHACHO PARA ALMAcén, que sepa cocina, Cangallo 1105, de 9 á 12.

SE NECESITA APRENDIZA MODISTA de vestidos, Lavalle 1216, sala núm. 1, Anita.

SE PRECISA LIMPIADOR, PRACTICO de tintorería, se le dará trabajo constante, Rioja 1526.

SE PRECISA señorita PARA ATENDER el teléfono, A. E. G., Cía. Sudamericana, San Martín 444.

SE NECESITA VENDEDOR DE TALAbartería, conocedor del ramo, para casa mayorista, Casilla Correo 1047.

SE NECESIT..N OFICIALAS Y MEDIO oficialas lenceras, B. Mitre y Paraná, Casa Ideal de los Novios.

SE NECESITA UN JOVEN PRACTICO para almacén, con buenas recomendaciones, C. Pellegrini 306.

SASTRE BUENO POR PIEZA, ADENTRO, medio oficial, costurero, precino, Florida 32, sastrería.

SE NECESITAN COSTURERAS LENceras, con muestra, trabajo todo el año Sarmiento 624.

SE PRECISA MEDIO OFICIAL PARA taller de postizos, casa Auguste, Esmeralda 877.

SE NECESITA OFICIAL U OFICIALA de camisas, para planchar á gas, Crámer 1457, Belgrano.

SE PRECISA DEPENDIENTE DE ALmacén que sea competente, Monroe número 4501, Villa Urquiza.

SE PRECISA UN MUCHACHO PARA Almacén y que sepa algo de comida, Paso 2800, esq. Terrada, Flores.

SE PRECISA MUCHACHO PARA ALmacén, con recomendaciones, Uspallata 1702.

SE PRECISA OFICIAL SASTRE, ITAliano, casa y comida, Paseo de Julio 1o8.

SE NECESITA EN SEGUIDA, empleado para escribir á máquina. Se prefiere que sepa taquigrafía, casilla correo 1417.

Señoras, señoritas, APROVECHEN: EN, sólo que estén en tres meses oficio modista, sombrerera, 3 horas diarias, Santa Fe 1124.

Señorita PARA ESCRITORIO, QUE tenga buena letra, se necesita, dirigirse á Señorita, poste restante, indicando edad, sueldo que desea ganar y referencias.

SE NECESITAN HOMBRES activos QUE se quieran ocupar en las provincias de la venta de figurines y moldes, sueldo y buena comisión, Santa Fe 1680.

SE NECESITA DEPENDIENTE CIGARrería, se prefiere práctico, Triunvirato 30.

SE NECESITAN DOS BUENOS LUSTRAdores de muebles, Presentarse hoy antes 7 a. m., Upsallata y Alsina.

SE NECESITA EMPLEADO PARA tienda y roperia, bien práctico, Cabildo 1954.

SE PRECISA MUCHACHO PARA ALMAcén, que sepa cocina, Cangallo 1105, de 9 á 12.

SE NECESITA APRENDIZA MODISTA de vestidos, Lavalle 1216, sala núm. 1, Anita.

SE PRECISA LIMPIADOR, PRACTICO de tintorería, se le dará trabajo constante, Rioja 1526.

SE PRECISA señorita PARA ATENDER el teléfono, A. E. G., Cía. Sudamericana, San Martín 444.

SE NECESITA VENDEDOR DE TALAbartería, conocedor del ramo, para casa mayorista, Casilla Correo 1047.

SE NECESIT..N OFICIALAS Y MEDIO oficialas lenceras, B. Mitre y Paraná, Casa Ideal de los Novios.

SE NECESITA UN JOVEN PRACTICO para almacén, con buenas recomendaciones, C. Pellegrini 306.

SASTRE BUENO POR PIEZA, ADENTRO, medio oficial, costurero, precino, Florida 32, sastrería.

SE NECESITAN COSTURERAS LENceras, con muestra, trabajo todo el año Sarmiento 624.

SE PRECISA MEDIO OFICIAL PARA taller de postizos, casa Auguste, Esmeralda 877.

SE NECESITA OFICIAL U OFICIALA de camisas, para planchar á gas, Crámer 1457, Belgrano.

SE PRECISA DEPENDIENTE DE ALmacén que sea competente, Monroe número 4501, Villa Urquiza.

SE PRECISA UN MUCHACHO PARA Almacén y que sepa algo de comida, Paso 2800, esq. Terrada, Flores.

SE PRECISA MUCHACHO PARA ALmacén, con recomendaciones, Uspallata 1702.

SE PRECISA OFICIAL SASTRE, ITAliano, casa y comida, Paseo de Julio 1o8.

SE NECESITA EN SEGUIDA, empleado para escribir á máquina. Se prefiere que sepa taquigrafía, casilla correo 1417.

Señoras, señoritas, APROVECHEN: EN, sólo que estén en tres meses oficio modista, sombrerera, 3 horas diarias, Santa Fe 1124.

Señorita PARA ESCRITORIO, QUE tenga buena letra, se necesita, dirigirse á Señorita, poste restante, indicando edad, sueldo que desea ganar y referencias.

SE NECESITAN HOMBRES activos QUE se quieran ocupar en las provincias de la venta de figurines y moldes, sueldo y buena comisión, Santa Fe 1680.

Señorita CON MUCHA PRACTICA EN trabajos de escritorio y que sepa escribir en máquina Remington, se necesita, ofertas por escrito á C. E., Rivadavia 536.

SE PRECISA UN MEDIO FRAGUADOR de carros y dos oficiales carpinteros, Inutil presentarse no sabiendo su obligación, Alvarez Thomas 402, Belgrano.

SE NECESITA PARA CASA IMPORTAdora joven algo práctico en contabilidad, dirigirse por carta C. E. y Cía. Bolívar 427.

SE DESEA UN JOVEN INSTRUIDO QUE sepa alemán y español, para ayudar algunas semanas á un extranjero, jóvenes que conozcan joyería, preferido, ofertas sub Loech, Majestic Hotel.

Señoras, señoritas Y CABALLEROS, que tengan horas desocupadas, pueden ganar de 6 á 8 $ diarios, en su misma casa, dedicándose al arte pirográfico, enseñanza gratis, Compañía Artística Argentina, Rivadavia 892.

Señorita QUE ESCRIBE RAPIDAMENTE en máquina Smith ó Underwood, y que tenga muy buena letra, sueldo 50 pesos se necesita, debe presentar referencias, ocurrir Compañía Cinematográfica Argentina, Alsina 1374.

SE GARANTIZA TRABAJO A señoritas y niñas para hacer en su misma casa, pudiendo ganarse hasta 1 $ por hora. Trabajo lácil, en cualquier punto de la República. Enseñanza gratis. Informes personalmente ó franqueando contestación, Florida 432, Academia Norteamericana.

Señoras, señoritas y CABALLEROS QUE disponga de tiempo desocupado se necesitan para hacer reproducciones al lápiz y pintura, por medio de un aparato moderno, pudiendo ganarse hasta 1 $ por hora. Enseñanza gratis. Academia Moderna, Medrano 1471.

Señoritas, señoras, CABALLEROS Y NIños que estén sin trabajo ó que tengan tiempo desocupado, conseguirán trabajo fácil que se enseña gratis y se da á domicilio, pudiendo llegar á ganar hasta 1 $ por hora. Presentarse al Instituto Universal, Santa Fe 5241.

TALABARTEROS DE CARRO SE precisan de bolicho, Salta 1079.

TORNERO EN BRONCE, COMPETENTE necesito, Río Bamba 345.

TALLISTAS COMPETENTES PARA trabajo Luis XV, se necesitan, Independencia 4166.

OFICIOS DIVERSOS PEDIDOS

TIPOGRAFO MEDIO OFICIAL EN comercial, se necesita, Montevideo 879.

TORNERO MEDIO OFICIAL SE NECEsita, Constitución 2535.

TORNERO Y MEDIO OFICIAL precisa, Rivera Indarte 571.

TINTORERO SE NECESITA, SANTA Fe 2151.

TIPOGRAFO SE NECESITA, C. PELLEgrini 888.

TALABARTERO, MEDIO OFICIAL SE necesita, Rivadavia 6284.

TALLISTAS MEDIO OFICIALES SE NEcesitan, prácticos en juegos comedor, Sarl Carnot 439.

TALABARTERO CONOCEDOR DEL ramo para vendedor de casa mayorista, se necesita, por carta á Tacuarí 753, Salando y Cía.

TECNICO ELECTRICISTA, persona FORmal, competente en instalaciones domiciliarias y que tenga práctica en la dirección de personal y asuntos administrativos dése en la Compañía Alemana Transatlántica de Electricidad, Sarmiento 961.

TURDIDORAS PARA pañolistas, SE NEcesitan, Billinghurst 49.

UN COBRADOR JOVEN, CON ALGUNA práctica, se necesita para casa mayorista en esta plaza; dirigirse por carta solamente, G. B. F., Rivadavia 730.

VISTERAS DE CAMISAS SE PRECISAN, B. de Irigoyen 587.

VENDEDORA CON BUENAS REFERENcias práctica en el comercio se necesita, Esmeralda 314, peletería.

YESERO CONTRATISTA PARA UN SAlón grande, se necesita, ocurrir E. Unidos 848, casa B, de 11 á 12 m.

ZAPATEROS: ESCARPIN DE CRIATURA se precisan, Liniers 223.

ZAPATEROS DE PRUNELA SE PRECIsan, Independencia 3105.

ZAPATEROS: ARMADORES DE LONA Y paño se precisan, Belgrano 938.

ZAPATEROS DE CLAVADO CASA Y cosida, Muñiz 1261.

ZAPATERO MEDIO OFICIAL SE OFREce, A. Viña, Goya 427, Floresta.

ZAPATEROS DE señora Y niña, CLAvado, se precisan, Lima 1161.

ZAPATEROS DE CLAVADO SE NECEsitan varios, Urquiza 315.

ZAPATERO MEDIO OFICIAL SE PREcisa, Callao 158.

ZAPATEROS OFICIALES PARA PRUNEla y paño, se necesitan, Moreno 3001.

ZAPATERO CON CASA Y COMIDA por mes, se necesita, Ombú 761.

ZAPATEROS MEDIO OFICIALES SE precisan, Corrientes 3424.

ZAPATEROS DE señora, CLAVADO, SE precisan, Muñiz 260.

ZAPATEROS DE señora Y niña, PARA adentro, preciso, E. Unidos 3776.

ZAPATERO SE PRECISA MEDIO OFIcial de cosido á maquina, Gallo 820.

ZAPATEROS OFICIALES DE CLAVADO de señora, se precisan, San Juan 3875.

ZAPATEROS: señora, CLAVADO, TACO madera y suela, se necesitan Liniers 223.

ZAPATERO SE PRECISA PARA RUEDA de cosido á mano, pago bien, Cereti 1091, Villa Urquiza.

ZAPATEROS DE TODA CLASE, PARA adentro, se precisan, Independencia 1663.

ZAPATEROS ARMADORES DE PLANTIllado y semillado, se necesitan, Humberto 1o. 1186.

ZAPATEROS DE señora, TACO CUBANO, clavado, fondo con tierra se precisan, Rioja 670.

ZAPATEROS TAQUEROS Y DESFORmadores de señora, se precisan, San Juan 2878.

ZAPATEROS de niña, señora Y ORIATURa, se precisan en lo de Schiaro y Cía., Triunvirato 274.

ZAPATERO OFICIAL COMPETENTE para todo trabajo se necesita, Santa Fe 2478.

ZAPATERO COMPOSTURERO QUE sepa lustrar, preciso, 30 $ y comida. Entre Ríos 870.

ZAPATERO SE PRECISA OFICIAL Ó medio oficial de criatura, cosido á mano, Bogotá 5184.

ZAPATERO OFICIAL DE CLAVADO precisa, Federico Lacroze 3314, Colegiales.

ZAPATEROS MEDIO OFICIALES DE criatura, clavado, se necesitan, Castro Barros 831.

ZAPATEROS OFICIALES DE niña y criatura preciso, Estivao 114, continuación Potosí.

ZAPATEROS BUENOS OFICIALES para clavado de niña y señora, se necesitan, Castro Barros 744.

ZAPATEROS DE CRIATURA, CLAVADO con punta, se paga $ 6 docena y cosido á hilo, $ 14.40, se precisan, Rivera 820

ZAPATERO MEDIO OFICIAL DE LUIS XV, cosido á mano de escarpin y vira preciso, doy práctica pocos meses, Patricios 944.

OFICIOS DIVERSOS OFRECIDOS

APRENDIZA MODISTA ADELANTADA, se ofrece, Estados Unidos 2017.

ALBAÑIL OFICIAL MUY COMPETENTE, se ofrece, B. Sánchez, Lavalle 1177.

ALBAÑIL OFICIAL SE OFRECE PARA hacer changas ó para trabajar por día, Ecuador 819.

APRENDIZA PANTALONERA Ó CHAlequera se ofrece, Directorio 3750, Floresta.

ALBAÑIL OFICIAL COMPETENTE EN cualquier trabajo, se ofrece, San Eduardo 1909, F. F.

ADMINISTRADOR DE PROPIEDADES, se ofrece, referencias á plena satisfacción, dirigirse Independencia 445, altos.

AGRICULTOR ITALIANO, RECIEN VEnido, premiado en dos exposiciones de agricultura, se ofrece para estancia ó para el campo, Paseo de Julio 416.

AYUDANTE DE ESCRITORIO muy competente y de toda confianza, español, recién venido, de 31 años de edad y soltero se ofrece, por escrito ó personalmente á Solís 381, á J. Pérez.

AL LE QUE DESEEN TENER A SU servicio persona de confianza, se los ofrece hombre para cuarto ó otro cualquier trabajo, habiendo servido 7 años en una importante casa, personalmente ó por carta, Valentín Gómez 4323.—A. A.

CHAUFFEUR MECANICO SE OFRECE, va al campo, U. G., Callao 1371.

COLOCADOR CARPINTERO SE ofrece, Castañon 1006, Flores.

CORTADOR SASTRE SE OFRECE CON mucha práctica, Charcas 846.

CAPATAZ DE OBRAS, MUY COMPEtente se ofrece, Guardia Vieja 4112.

CAPATAZ DE OBRAS COMPETENTE se ofrece, Independencia 1756.

CARPINTERO COLOCADOR DE PISOS se ofrece, Carlos Calvo 4233.

CHAUFFEUR PRACTICO SE OFRECE, buenas recomendaciones, Méjico 420.

CORTADOR SASTRE SE OFRECE, SIN pretensiones, Estados Unidos 2733.

CABALLERIZO COMPETENTE SE ofrece, Olayarría 857, Jose Vinacher.

CHAUFFEUR PRACTICO PARA reparto, se ofrece, J. H., Canning 2407.

COBRADOR SE OFRECE, PERSONA formal puede dar caución, Bolívar 766.

CHAUFFEUR PRACTICO, BUENA PREsencia, con recomendaciones, se ofrece, Méjico 420.

COSTURERA SE OFRECE PARA ROPA blanca á casa de negocio, A. B. C., Córdoba 658.

CARPINTERO OFICIAL COMPETENTE, se ofrece para ciudad ó campo, Lavalle 3940.

CHAUFFEUR SE OFRECE PARA ciudad ó campaña, bien recomendado, Muñiz núm. 888.

CHAUFFEUR JOVEN ITALIANO CON libreta, se ofrece para particular ó reparto, San Juan 2948.

CORTADOR SASTRE PARA señoras CON mucha práctica, se ofrece, por carta ó personal, Piamonte 2342.

CORREDOR CONOCIENDO EL RAMO de droguería desea viajar á comisión, J. M. Moreno 1326, dpto. 24.

CORTADOR SASTRE, CON UNA clientela inmensa, 10 años establecido en la capital, se ofrece, Moreno 1842, de 7 á 9.

CHAUFFEUR SE OFRECE CON LIBREta para particular ó taximetro, Pueyrredón 1508.

CARPINTERO SE OFRECE, CON TODAS las herramientas, para todo trabajo, Cabello 946.

CANCELADOR ITALIANO SE OFRECE, por carta ó personalmente á Ernesto Clerici, Caseros 1455.

CARPINTERO OFICIAL PARA PISOS Y demás, se ofrece, ciudad ó campo, Victoria 2440.

CHAUFFEUR ITALIANO SE OFRECE con buena referencia, Luis D. B, Tucumán 1958.

CARPINTERO QUE HACE DE albañil, para casa particular, Sarmiento 4527, piesa 5.

CHAUFFEUR SE OFRECE, ALGO MEcánico, para particular ó taximetro, Tucumán 927.

CHAUFFEUR SE OFRECE PARA LA ciudad ó campaña, por carta á G., Gonzáles, Esmeralda 672.

CARPINTERO DE OBRA O TALLER se ofrece, hombre formal, dirigirse Merlo 2777, Flores.

CHAUFFEUR MECANICO SE OFRECE, con libreta, conoce el tráfico, Melo 940, V. L. Oliva.

CORRADOR CON GARANTIA Y BUEnas referencias comerciales, se ofrece, lado de Irigoyen 1455.

CARPINTERO Y GALPONISTA SE ofrece para el campo ó ciudad, Río Cuarto 371.

OFICIOS DIVERSOS OFRECIDOS

CARPINTERO SE OFRECE PARA TODO trabajo, Independencia 1497.

CHAUFFEUR PRACTICO DE BUENA presencia, se ofrece para casa de familia, J. H., Canning 2407.

CARPINTERO COLOCADOR SE OFREce, sin pretensiones, Eusebio Montero, Pino 2472.

CARPINTERO DE CARRUAJES, OFIcial se ofrece para ciudad ó campaña, por carta á E. Barigua, Tucumán 562.

CHAUFFEUR SE OFRECE, CON 5 años de práctica y certificados, por carta ó personalmente J. R., San Luis 2569.

CARPINTERO SE OFRECE, CASA particulares ó departamentos, encargándose de la limpieza ó en calidad de embalador, dirigirse J. B. Moreno 1442.

COCHERO JOVEN ARGENTINO SE ofrece para particulares ó de Remises. Tratar Warnes 181, esquina Serrano, preguntar por Villanueva.

CHAUFFEUR MECANICO DE LA ALTA talla, con libreta y buena presencia, se ofrece para familia particular, Quinnno Bocayuva 191, ciudad.

COBRANZAS Y CORRETAJES SE OFREce empleado con inmejorables referencias y garantías, por carta á idneon 114, N.

CORTADOR SASTRE MODELISTA PAra hombre, señora y niño se ofrece, 10 años práctica, ciudad ó provincias, por carta Alsina 1052, M. G.

COCHERO SE OFRECE PARA CIUDAD ó campo, recomendado, habla francés, italiano y castellano, Paseo de Julio 728, restaurant.

COBRADOR U OTRO EMPLEO DE CONfianza se ofrece, con buenas referencias y garantía á satisfacción, casilla correo 1143.

CORTADOR SASTRE COMPETENTE EN medida para hombre se ofrece, modestas pretensiones, para ciudad ó provincias, Tacuarí 812.

CORTADOR SASTRE DE MEDIDA, JOven, con 8 años de práctica, dispuesto á prueba, se ofrece, tratar por carta ó personalmente, Chile 1069.

CORTADOR SASTRE PARA SRA. HOMbre, niño y modelista, con buenos informes se ofrece para ciudad ó campaña, A. C. Carlos Calvo 955.

CHAUFFEUR ACTUALMENTE TRABAjando en plaza, y con buenas informes se ofrece para casa particular, Moreno 2895.

CALDERERO SE OFRECE PARA ARmar, rimachar y calafatear en calderas, á toda prueba, dirigirse á J. R., Marcos Paz 4343, Villa Devoto F. C. P.

CHAUFFEUR FRANCES SE OFRECE, con 8 años de práctica, dos libretas, inglesa y argentina, 3 años en la capital, ocurrir Gallo 740.

CHAUFFEUR MECANICO SE OFRECE para casa particular ó taximetro; dirigirse por carta á personalmente, Cochabamba 853, pieza 16.

CHAUFFEUR ITALIANO SE OFRECE, sin pretensiones, con libreta y buenas recomendaciones, por carta M. C, Patricios 867.

CORREDOR SE OFRECE, PRACTICO Y muy relacionado en el comercio, en los pueblos del Sud, para ellas informes, General Villegas 182, F. C. S., Talleres.

CHAUFFEUR ITALIANO, CON LIBREta y buena recomendación, se ofrece para particular ó taximetro, Talcahuano 177.

CIEN PESOS REGALO A LA PERSONA que proporcione empleo de 200 $ en casa mayorista de tejidos, por carta á J. D. K., E. Unidos 780.

CORREDOR, ACTUALMENTE OCUPADO desearía encontrar otra casa para ocuparse de corretaje, siendo bien relacionado en la ferretería por mayor, escribir á L. R., Sarmiento 926.

CHAUFFEUR JOVEN, CASADO Y COMpetente, para familia ó taximetro, se ofrece con recomendaciones y conociendo varias marcas, tiene libreta, dirigirse por carta á Félix, Billinghurst 1688.

CORREDOR PRACTICO EN LOS RAMOS de construcciones, ferretería, corralones, almacenes, etc., se ofrece, ciudad ó provincias, por carta á V. U. C., poste restante, correo central.

CARPINTEROS DOS OFICIALES JOVEnes, colocadores de pisos, envarillado, competentes en refacciones y composturas en general se ofrecen por un tanto, Victoria 2226.

CORTADOR SASTRE SE OFRECE PAra hombre y niño, en medida y confección con buena costurera y sastre, por carta á N. A., ó personalmente, Carranza 1813.

CHAUFFEUR CON LIBRETA Y COCHEro particular, hombre serio y educado, con competencia y nociones de mecánica, á toda prueba, se ofrece para casa particular, recomendado, Aráoz 2179.

CORTADOR SASTRE DE CABALLERO señora, diplomada por la Academia Ministro Gascotte, se ofrece para ciudad ó campaña, dirigirse por carta, San Juan 1186, Alfredo Gascotte.

COCHERO PARA BUENA CASA PARTIculas, con excelentes recomendaciones se ofrece, sin pretensiones, por carta ó personalmente de 11 á 12 m., á Francisco Molfino, Entre Ríos 1140.

CHAUFFEUR MECANICO, FRANCES, con libretas francesa, inglesa y argentina, de dos años, buenos certificados y recomendaciones se ofrece, de preferencia para casa de familia, por carta ó personalmente, Gallo 225.

CORREDOR PRACTICO CON CONOCImientos en las principales confiterías, bar, y fábricas de masas del centro, desearía encontrar casa en calidad de corredor, dará buenos informes, dirigirse á C. G., Garay 2295.

CORTADOR SASTRE Y MODELISTA para señora, con muchos años de práctica en el ramo, diplomado de la Academia de París y certificados de las primeras casas, se ofrece para casa importante, dirigirse á S. G., Rivadavia 2742.

COCHERO ITALIANO, PIAMONTES, hombre formal, de presencia, se ofrece para casa particular de cualquier trabajo, capital ó campo, sabe limpiar, manejar automóvil, tiene recomendaciones, escribir á Juan Risso, Acevedo 869.

CHAUFFEUR CON MUY BUENOS CERtificados, ex probador de automóviles de la casa importadora Case, con 7 años de oficio, se ofrece para casa particular ó de comercio, Puenteoito 380, B. al Norte.

CHAUFFEUR SE OFRECE DE 30 años, hombre serio, con 5 años de trabajo en el oficio, en la capital, para casa particular, con óptimas referencias, tiene un hijo de 16 años, para todo trabajo, C. Rica 4363. D. V.

CHAUFFEUR COMPETENTE EN cualquier marca de auto, con libreta y buenos certificados, se ofrece para casa particular, persona de confianza, dirigirse por carta ó personalmente, á J., Padios, Bolívar 1185, piesa 5.

CABALLERO EXTRANJERO, COMERciante, radicado en Villa María, F. C. C. A., prov. de Córdoba, busca representaciones de casas comerciales serias, para la venta de toda clase de artículos de campaña, para el distrito propuestas á H. P. R., San Juan 1144, Villa María, F. C. C. A.

DORADOR EN MADERA SE OFRECE, B. Mitre 3580, piesa 29.

DEPENDIENTE DE ALMACEN PRACtico y con recomendaciones se ofrece, por carta ó personalmente Méjico 3937.

DEPENDIENTE DE ALMACEN, PRACtico, se ofrece con recomendaciones, Belgrano 1780.

DEPENDIENTE DE ALMACEN PRACtico con buenas recomendaciones se ofrece, Constitución 1846.

DEPENDIENTE PRACTICO DE ALMAcén, con recomendaciones, se ofrece, Cnile 2304.

DEPENDIENTE COMPETENTE EN TOdo ramo de almacen de campo, ofrécese, Pueyrredon 33, por carta A. D.

DEPENDIENTE PRACTICO EN TIENDA, mercería y artículos para hombre, se ofrece, Lima 870, García.

DEPENDIENTE DE ALMACEN PRACtico, buenas referencias se ofrece, Pueyrredon 1010.

DEPENDIENTE DE ALMACEN SE ofrece bien práctico y recomendado, de 32 años, Córdoba 1231, casa particular.

DEPENDIENTE DE ALMACEN, PRACtico, con buenas recomendaciones, ofrécese, Constitución 1845.

DEPENDIENTE DE ALMACEN, OFREcese, de 16 años, tiene recomendaciones, Rincón 892.

DEPENDIENTE DE ALMACEN, PRACtico, para campaña se ofrece, Victoria 1481.

DEPENDIENTE DE ALMACEN, CON 8 años de práctica, de 18 años, con buenas informes, se ofrece, B. M., Loria, 653.

DEPENDIENTE DE ALMACEN JOVEN de 20 años se ofrece, buenas informes, Alvarez 2477.

DEPENDIENTE DE PANADERIA O repartidor práctico se ofrece, por carta A. G., Cevallos 759.

DEPENDIENTE DE FERRETERIA O de almacén, práctico, con certificado, sin cama, se ofrece, Craig 985, Caballito.

DEPENDIENTE DE ALMACEN SE ofrece, cobrador ó otro cualquier trabajo, excelentes recomendaciones, A. G., Saavedra 963.

DEPENDIENTE DE ALMACEN O café, práctico en los ramos, se ofrece con buenas referencias, para ciudad ó campaña, dirigirse Malabia 3270, Palermo.

DEPENDIENTE DE CORRALON DE maderas, recibidor de materiales de construcción, encargado de jornales y planilla de obrerbs, con certificado se ofrece, escribir á D. M., Corrientes 3565.

DEPENDIENTE PRACTICO EN EL ramo de pinturería y papelería, con 7 años de permanencia, desea cambiar de casa, dirigirse por carta á D. C., Cerrito 1275.

ELECTRICISTA PARA FABRICA O usina, ofrécese, á J. M. F., Caseros 3550.

EMPLEADO CON CONOCIMIENTOS EN todos los ramos de las artes gráficas se ofrece, Bolívar 1932.

OFICIOS DIVERSOS OFRECIDOS

EMPLEADO PRACTICO, PARA CASA de remates, se ofrece, J. G. y G., Catamarca 427.

ESPAÑOL de 19 años, SE OFRECE PARA cualquier trabajo, sabe leer y escribir, dirigirse á Y. L., Concordia 683, Floresta.

EMPLEADO PARA EXPEDICION, 16 años de práctica, se ofrece, por carta á N. N., Rincón 864.

EMPLEADO SE OFRECE PARA JOYERIA ó casa introductora, buen conocedor en el ramo, dirigirse á E. L., Paraguay 876.

EMPLEADO CON CONOCIMIENTOS EN todos los ramos de las artes gráficas, se ofrece, Bolívar 1823.

ESTUDIANTE DE ING. CIVIL, CONOCE residencia de materiales, se ofrece por la tarde, carta á H. P., Av. de Mayo 676.

EMPLEADO PRACTICO EN TIENDA, artículos para hombre ó ramos generales, para ciudad ó campaña, se ofrece, escribir M. B. R., Mitre 1283.

ELECTRICISTA SE OFRECE PARA taller, para atender reclamos, armar arrollectores, máquinas, etc., Humberto 1803, Luis, Este, F. C. S.

ELECTRICISTA OFICIAL, español competente en todo clase de instalaciones y demás trabajos concernientes al ramo con certificados de distintas repúblicas se ofrece para dentro ó fuera de la capital, dirigirse por carta ó personalmente á G. Jordan, calle Progreso 2337, Buenos Aires.

Español, DE 27 años, ANTES COMISArio de vapores correos, ofrécese para cajero, cobrador ó para escritorio de agencia marítima ó casa de comercio; también aceptaría un puesto á bordo, ó de agricultor, en el puerto; tiene certificados y referencias inmejorables y garantía á satisfacción, personalmente ó por carta á Jesús L. Olmos, Méjico 1520.

Español, 29 años, EMPLEADO ACTUALmente, distinguido, educado, activo, con los títulos de bachiller en ciencias y perito subingeniero de minas, Práctica comercial en oficina y viajes, correspondencia comercial y particular, mecanografía, manuscritura bonita y rápida, matemáticas, topografía, dibujo, cálculos, literatura, sociología, práctica pedagógica, política, periodismo, cultura general, trato de gentes, con documentos, certificados, títulos y recomendaciones, que acreditan sus aptitudes, honorabilidad y moralidad, desea empleo de secretario particular, viajante, administrador, gerente, profesor oficial ó particular, etc., para la capital ó el interior, por carta á J. P. L., Victoria 1021, 1o.

FACTURERO, PASTELERO, BUENO SE ofrece, Humahuaca 3478.

FRENTISTA SE OFRECE POR TANTO, Alsina 1897.

FRAGUADOR COMPETENTE DE OBRA ó tablón mecánico, se ofrece, Juan Ricotti, Almagro 1416.

FOTOGRAFOS, NO MAS EL ANTIGUO retoque á lápiz, retoco ampliaciones con el sistema Stephens, San Juan 2358.

FOTOGRAFO IMPRESOR PLATINISTA y bromurista competente se ofrece, Carlos Calvo 1910.

FOGONERO Y AYUDANTE DE MAQUIna se ofrece, con buenos certificados, Gascón 560.

FOGUISTA COMPETENTE CON CERTIficados de ferrocarril, se ofrece para ciudad ó campaña, E. L., Pavón 3375.

FOGONERO CONDUCTOR SE OFRECE, entiende de mecánica, molinos y bombas, buenos certificados, Bebedero 3403.

HOMBRE DE 50 años SOLICITA EMPleo decente, A. R., Sgo. del Estero 416

HOJALATERO COMPETENTE OFREcese para ciudad ó campaña, Serrano 1643.

HERRERO MECANICO SE OFRECE para estancia ó campo, por carta, calle Hayti, Villa Ficher, Avellaneda.

HERRERO SE OFRECE CON CERTIFIcado, para ciudad ó campo, Venezuela 1448.

HOMBRE CON CARRITO CERRADO Y caballo desea trabajo de reparto, escribir Segui 1878.

HOJALATERO OFICIAL SE OFRECE; por carta á A. M., Manzanares 2145, Saavedra.

HERRADOR JOVEN VASCO SE OFREce, dirígirse personalmente ó por carta á F. Gómez, Belgrano 977, altos.

HOMBRE español, TRABAJADOR, deseo trabajar de cualquier cosa, con recomendaciones, sueldo 100 $, Pozos 576.

HOMBRE JOVEN, CONOCIMIENTOS Y experiencia comercial, se ofrece sin pretensiones, referencias, J. M. Vázquez, Sáenz Peña, F. C. P.

HOMBRE FORMAL QUE ENTIENDE mucho en la fabricación de calzado, se ofrece con referencias, dirigirse por carta á F. C., Independencia 1613.

HERRERO CARPINTERO SE OFRECE para estancia, competente en molinos y toda clase de máquinas agrícolas, Venezuela 946, G. L.

HERRERO MECANICO ARMADOR DE molinos, sabe de carpintero y albañil para estancia con buenos certificados, Entre Ríos 763, Luis P.

HOMBRE FORMAL, SABE LEER Y escribir, se ofrece para cualquier trabajo decente, desde las 5 p. m. en adelante, E. Soler, Herrera 848.

HOMBRE TRABAJADOR, BUENAS recomendaciones, se ofrece práctico en atender escritorio ó limpieza de escritorios, carta ó personalmente, Salta y Brasil, ferretería, E. R.

HERRERO SE OFRECE CON CERTIFIcado de capataz ó de sección de ferrocarril, dirigirse por carta ó personalmente, señor J. Panelli, Paseo de Julio 896.

HOMBRE FORMAL DE 40 años, SE ofrece para peón ó para otros quehaceres, conoce el ramo de sastrería, de confección y otros artículos, con recomendaciones, por carta ó personalmente, á T. A., Cabello 2626, Belgrano.

HOMBRE DE CAMPO, BIEN RECOmendado, con práctica de muchos años en agricultura, ganadería y criadero en general, se ofrece, encargado de cualquier puesto, con ó sin familia, dirigirse á M. C., C. Calvo 1955, piesa 19.

HERRERO QUE ENTIENDE ALGO DE carpintero, se ofrece para estancia, muchos años de campo, dirigirse por carta ó personalmente con condiciones, señor J. Panelli, Paseo de Julio 896.

HOMBRE DEL CAMPO BIEN RECOmendado con práctica de muchos años en el campo se ofrece, encargado de cualquier puesto, entiende mucho en agricultura, ganadería, criadero con familia ó sin, dirigirse por carta ó personalmente, M. C., C. Calvo 1955, piesa 19.

HERRERO MECANICO BIEN COMPEtente en maquinaria agrícola, molinos, motores, bombas y algo en carpintería, con certificados de primeras fábricas y tal

CONGRESO

CAMARA DE DIPUTADOS

INVESTIGACION

RENUNCIA DEL SEÑOR MORENO

SE APLAZA SU CONSIDERACION

EL PRESUPUESTO

EXPOSICION DEL SEÑOR LLOBET

Declaraciones del M. de Hacienda

Abierta la sesión á las 4 p. m., dijo el presidente, general Fraga:

Antes de entrar á la orden del día, y sin que ello signifique infringir una resolución de la Cámara, que el presidente debe ser y es el primero en respetar y cumplir, considero un deber completar una declaración que hice en la sesión anterior, por justificado pedido del diputado por la capital doctor Carles.

Dije entonces que la comisión especial para el estudio de la moneda, que actuó hasta el período de 1911 inclusive, no había dispuesto de suma alguna de dinero para la remuneración de los empleados que había tenido á su servicio. Así lo afirmaba la contaduría y lo han confirmado después plenamente informaciones de secretaría.

Pero estas informaciones han comprobado también que los doce mil pesos asignados en la ley de presupuesto para trabajos extraordinarios de aquella comisión, han sido efectivamente distribuídos en el mes de Marzo de 1912, entre los empleados de la casa adscriptos á la comisión, sin su intervención debida é indispensable y sin que hayan tampoco intervenido las autoridades superiores de la Cámara—presidente ni secretario—en ejercicio hasta Abril de 1912. Ante estos hechos, la presidencia ha encomendado al secretario, doctor Zambrano, que verifique una investigación amplia y completa en virtud de cuyos resultados tomará por sí las providencias que sean procedentes, é las someterá á la consideración de la Cámara, si esas providencias no corresponden á sus atribuciones. (¡Muy bien! ¡Muy bien!)

Esta es, señores diputados, la información con que el presidente ha creído necesario completar su declaración anterior, en cumplimiento de un deber ineludible, inaplazable, para con la Cámara y para consigo mismo.

La Cámara hará las observaciones que estime convenientes.

Señor Gómez (C. F.)—¿Y con qué fondos se ha pagado la impresión de los libros?

Señor presidente—Creo que con los fondos destinados á impresiones. Pero no lo puedo asegurar todavía, porque la investigación sigue su curso, iniciada ayer por el secretario Zambrano, en virtud de los hechos conocidos.

Señor Carranza—¿Y á la orden de quién estaban esos doce mil pesos, señor presidente?

Señor presidente—Destinados á abonar trabajos extraordinarios de la comisión especial de estudios monetarios. Por eso he dicho que esos fondos se han invertido sin la intervención debida é indispensable de esa comisión.

Señor del Barco—Debemos esperar, creo, el resultado de esta investigación. Por otra parte, me parece que la presidencia ha procedido correctísimamente.

Señor presidente—Si no se hiciera ninguna observación de parte de los señores diputados, será el caso de pasar á la orden del día.

Como hubiera asentimiento general, se pasó á considerar el siguiente asunto:

El señor Francisco P. Moreno—fundado en la resolución que tomara la Cámara en la sesión anterior acerca del pedido que debía hacer para desempeñar las funciones de vocal del Consejo Nacional de Educación, dirigió á esta una comunicación en que, después de referirse brevemente á los servicios que durante cuarenta años había prestado al país, solicitaba autorización para aceptar el puesto mencionado y, para el desempeño de las funciones inherentes desde el día que entró al Congreso hasta la fecha, y terminaba presentando su renuncia como diputado.

El señor Carles hizo moción para que en el acto fuera tratada la renuncia, que debía ser desestimada por la Cámara, en atención á que el doctor Moreno era personalidad que haría honor á cualquier parlamento del mundo por los importantes servicios prestados al país, y por lo tanto que se le autoriza á aceptar la designación de vocal del Consejo de Educación.

Los señores Palacios, Saguier, Escobar y Avellaneda, fundaron su voto por la aceptación de la renuncia interpuesta. El señor Terán llamó la atención de la Cámara sobre que no convenía pronunciarse de inmediato en el caso planteado por el diputado renunciante, dado que éste había entendido en todo instante cumplir con los preceptos legales y constitucionales pertinentes al proceder á aceptar las funciones de vocal del consejo. A su juicio correspondía que el asunto pasara á comisión á fin de que ésta asesorara á la Cámara sobre el particular.

El señor Peña hizo una exposición doctrinaria del espíritu del texto constitucional para afirmar luego, como lógico derivado de sus consideraciones, que lo pertinente era someter inmediatamente á votación la renuncia del señor Moreno, en cuyo caso votaría por su rechazo.

El señor Pastor apoyado en el antecedente de las renuncias no aceptadas de los señores Arraga y Serrey, sostuvo que procedía considerar la presentada por el señor Moreno y desestimarla como á las anteriores; á tal fin, votaría por la no aceptación de la renuncia.

El señor Fonrouge, sostuvo que convendría que la Cámara invitara al señor Moreno á retirar su renuncia y á solicitar permiso para el desempeño de sus actuales funciones. Esta proposición, á pesar de ser llamada por su autor conciliadora, suscitó instantáneamente varias disidencias de otros diputados.

La oposición á esta iniciativa fué seguida del voto negativo que dió la Cámara á la moción del señor Terán y á la del señor Fonrouge, quien anteriormente había fundado su voto en sentido análogo que el mencionado diputado por Tucumán.

El señor del Barco manifestó que procedía votar la renuncia y rechazarla.

Desestimado el temperamento de que pasara á comisión, se suscitó un cambio de ideas entre los señores Olmedo, Etcheverry, Araya, Carranza, Varela, Gómez (C. Z.), y Carlés, quien sostuvo que la presidencia debía someter á votación el no considerar la renuncia presentada, indicación que fué criticada por el señor Palacios, fundado en el hecho de que todas las renuncias debían ser tratadas por la Cámara en cualquier sentido que fuera.

La disidencia amenazaba dilatar más el debate; pero el señor Pastor hizo moción de postergar el asunto para la sesión de mañana. Como se adhiriera á ella el autor de la primitiva indicación, señor Carlés, la Cámara se pronunció en el acto afirmativamente, no obstante haber hecho reconsiderar la votación el señor Escobar.

—

En consideración la orden del día, habló el señor Llobet acerca del presupuesto.

Reconocía que la situación que derivaba del hecho de no tener una ley de gastos á esta altura del año era delicada para la administración general del país, desde que muchos de los servicios públicos necesitan urgentemente de los recursos fiscales para hacerse efectivos. Por otra parte, el Poder Ejecutivo veíase en la imprescindible obligación de hacer nombramientos en comisión para surtir con empleados la demanda de algunas reparticiones administrativas. [illegible] por cargos [illegible] en mejor [illegible] de necesidades.

[illegible] no vacilaba en demorar la sanción del presupuesto para considerar ante la Cámara las críticas que por diversos conductos se habían formulado al despacho de la comisión. Entre éstas figura la que se refiere á la realización científica del presupuesto. Para apreciar el alcance de tal término, se presentan dificultades aún en los países más adelantados de Europa y de América. Tratadistas y políticos no están de acuerdo respecto á cuáles sean los requisitos que deberá llenar un presupuesto para que pueda ser considerado científico. La materia de las finanzas no ofrece bases para reglas fijas de criterio en este particular y así se ve que Estados Unidos é Inglaterra, á despecho de los deseos vehementes y de la prédica diaria de sus hombres de gobierno y de su prensa, han tenido que delegar fatalmente el estudio de sus presupuestos en las comisiones respectivas de sus Cámaras. A este respecto nada es más concluyente, por lo revelador y autorizado, que las críticas acerbas que á la Cámara de los Comunes dirigió hace años, por su incuria en materia de presupuesto, el hoy ministro Georges.

Y esta participación cada vez más reducida de los parlamentos en el estudio completo de su ley de gastos y de recursos, se hace sensible y manifiesta en otros países como Francia. Es así una verdad nacida de las circunstancias y de la multiplicación cada vez más creciente de las atenciones públicas del Estado que la unidad anhelada como la homogeneidad y uniformidad de los presupuestos es un "desideratum" que inconscientemente escapa á los hombres de gobierno.

A pesar de tales factores adversos á la confección de un presupuesto bien equilibrado en sus innumerables ramificaciones, la comisión, por lo que respecta al nuestro, puede señalar como una ventaja la ley general de sueldos, pues se consigue con ella poner orden y medida en la retribución del empleado público. Mediante ella no pueden realizarse ya aumentos para mejorar los sueldos de empleados determinados, sino que llegado tal caso, el beneficio se extiende á favor de una categoría determinada de aquéllos. El orden en tan delicada materia, se acentuará más cuando no se incurra por parte del Poder Ejecutivo en favoritismos al hacer los nombramientos y cuando éstos queden sometidos á una escala precisa de sueldos, determinada con criterio de justicia. En tal sentido es de observar que existe la necesidad urgente é impostergable, de rever la remuneración de los empleados de las categorías más modestas del escalafón administrativo, pues no es posible la vida en un mínimo de decoro y de decencia, con los sueldos que son, á veces, inferiores en grado sumo, máxime cuando el beneficiado con él sea padre de familia.

Un factor de desequilibrio y de aumento en los gastos es la pululación de ciertas oficinas públicas congéneres. Adscriptas á distintas reparticiones, establecen la necesidad de dotarlas con el personal requerido por los servicios que les están encomendados, y aunque hay entre ellas fundamental similitud de objetivos, no se ha conseguido refundirlas en una sola ó en número más limitado á fin de aligerar la carga de tantos sueldos. Existen oficinas estadísticas y otras químicas en muchas dependencias de la administración, existe una policía aduanera y un resguardo —desmembraciones de la prefectura marítima, que nació otrora de la fusión de ambas reparticiones—y además de esta superposición de oficinas habrá que recordar la existencia de los gastos de representación y el número cada vez mayor de empleados.

En cuanto á sueldos, hizo el señor Llobet un estudio comparativo de los que se pasan á los altos dignatarios y funcionarios en Francia, Inglaterra, Estados Unidos y nuestro país, y después de referirse al aumento creciente de los gastos por exigencias de la administración general consideró las críticas y las modificaciones que el señor Atencio propuso al despacho de la comisión. A este respecto manifestó, que el Poder Ejecutivo fatalmente tendría que recurrir al crédito, pues las partidas propiciadas por el diputado por Buenos Aires, no podían bastar para llevar á la práctica los propósitos en ellas establecidos.

Terminó el señor Llobet haciendo la manifestación de que el presupuesto despachado por la comisión, dentro de un criterio restringido, daría origen á una situación delicada para el Poder Ejecutivo, pues éste tendría que recurrir al crédito por cerca de ochenta millones de pesos para hacer frente á las necesidades de la administración.

DISCURSO DEL MINISTRO DE HACIENDA

Los recursos que se proyectan para formar el presupuesto de 1913, consisten, en primer término, en rentas generales que, espera, habrán de acrecentarse sobre los cálculos del presupuesto en el año próximo: en producidos de servicios públicos y bienes del Estado. No hay por qué dudar que los servicios públicos seguirán el mismo acrecentamiento, y en cuanto á los bienes del Estado, he explicado que esto depende de la voluntad que se ponga en obtener los recursos por la cantidad de tierra pública que se desee vender, y de que el mercado, por otra parte, tenga capacidad recaptora para la cantidad de tierra ofrecida en venta.

Otro de los recursos es el del empréstito de los 70 millones oro de 1911, constituído por fondos que están en tesorería, que no han sido tocados el año anterior y que están libres para disponer de ellos en este año.

En cuanto á nuevo crédito, no se hace uso de él sino para el cumplimiento de los contratos que expresamente así lo tienen dispuesto: ejecución de las obras del puerto militar, ampliación del puerto de la capital, etc.

De manera, pues, que el conjunto del presupuesto podrá ser perfectamente bien ejecutado, en mi concepto, sin necesidad de recurrir en forma alguna al crédito, para su cumplimiento.

Ahora, el señor presidente de la comisión de presupuesto, entiendo que se ha querido referir á otro orden de gastos. Por ejemplo, las obras de salubridad. Hay una ley especial, que autoriza á hacer las obras para dotar á esta capital de los servicios absolutamente indispensables, ley que autoriza, á su vez, la operación de crédito necesaria para allegarse estos recursos. No tiene, pues, este gasto, una relación directa con el presupuesto.

Señor Llobet — ¿Me permite el señor ministro? No había querido entrar en esos detalles....

Señor Ministro de Hacienda — Es que la impresión que han dejado las palabras del señor diputado en la Cámara, me obliga á estas explicaciones.

Señor Llobet—Yo he sido quien ha manifestado al señor ministro esto mismo en su oportunidad.

Es claro que las obras de salubridad no se pueden hacer sin el crédito.

Señor Ministro de Hacienda—Es lo que estoy diciendo.

Señor Llobet—Pero el señor ministro va á necesitar realizar para este presupuesto por lo menos treinta millones del crédito argentino que tiene en su poder, 27 millones para las obras de salubridad, 8 millones para la construcción de cuarteles....

Señor Ministro de Hacienda—Por eso he dicho, salvo las emisiones respaldadas por leyes especiales.

Señor Llobet—Agregando el puerto de Mar del Plata, es posible que ya necesite 80 millones, realizados por medio del crédito, para llenar todas las necesidades.

Señor Ministro de Hacienda—No engrose la suma.

Señor Llobet—Y no agrego los ferrocarriles pobladores que está todavía pendiente, y que no sabemos cuál será su resolución.

Es á eso á lo que me he referido. De ninguna manera...

Señor Ministro de Hacienda— Yo le he comprendido al señor diputado, y es lo que iba á explicar precisamente para que no quedara la Cámara bajo la impresión de las palabras del señor diputado.

Dentro del presupuesto, las emisiones de títulos que se autorizan para el pago de la ejecución de obras que en esa forma han sido contratadas—me refiero á ejecuciones de puertos, etc.—no alcanza á veinte millones, que es la suma que amortiza de su deuda la Nación al año.

De manera que con esa emisión dentro del presupuesto, no se aumentaría en un centavo, al fin del ejercicio, la deuda de la Nación.

No es eso lo que nos debe alarmar. La situación que puede presentarse difícil, es respecto á las leyes especiales que han autorizado grandes obras, á las de salubridad, pendientes en estos momentos de la consideración de la Cámara, y despachadas por la comisión respectiva modificando la ley votada á mediados de 1912, autorizando á hacer una emisión para continuarlas, y cuya ejecución es absolutamente indispensable; operación de crédito que el Poder Ejecutivo tratará de realizar en cuanto tenga la ley y la situación universal del mercado lo permita.

Pero esto no tiene una relación inmediata y directa con el presupuesto. De acuerdo con la ley que se votó el año pasado, respecto á las obras de salubridad, en el presupuesto de este año no se hace ingresar de su producto, sino los fondos necesarios para los servicios de los empréstitos realizados. El reglamento de este servicio público, que hasta este año ha ingresado al cálculo general de recursos en su totalidad, se deja, en el proyecto para 1913 de acuerdo con la ley referida, para la ampliación y continuación de las obras; de manera que, siempre tendrían ese recurso para poder continuar los trabajos hasta el momento en que sea conveniente realizar el empréstito, porque las operaciones de crédito no es cuestión solamente de quererlas realizar; hay que tener en cuenta las condiciones del crédito del país, que debe cuidarse mucho, y no tratar de recurrir al crédito cuando no sea el momento oportuno de los mercados tomadores de títulos.

Señor Llobet—Esas obras de salubridad tienen sólo tres millones para poder continuar estas obras, del producto de doce millones; le quedarían nueve.

Señor Ministro de Hacienda—Si yo no encuentro que la situación del mercado permite realizar el empréstito, ó las operaciones de crédito que autorice el Congreso, gestionaré un préstamo á corto plazo, autorizado ya por la ley, ó recurriré á cualquier otro medio, á la espera de que la situación mejore—no la nuestra, que es buena, sino la mundial—y permita realizar estas operaciones esenciales para las mencionadas obras.

Creo que si alguna operación de crédito es fácil realizar, es ésta que tiene la garantía de un servicio que retribuye infinitamente más de lo que puede importar el interés y la amortización de los títulos que se emitan.

Queda, además de esto, la ley 5559, que todo el mundo, hasta por el número, ya la conoce: la ley de los ferrocarriles pobladores.

La solución está desde hace siete meses en manos de la Cámara. Ella debe resolver si el proyecto del Poder Ejecutivo de una emisión para allegar recursos, es conveniente. Si al parlamento no le parece aceptable, debe dar otra, ya que el Poder Ejecutivo ha hecho conocer su pensamiento. Mientras tanto, esas obras no pueden continuarse sin recursos. El Ministerio de Hacienda, no puede entregar un solo centavo, porque no tiene de donde obtenerlo, de acuerdo con las leyes y dentro del presupuesto del año pasado, porque ha adelantado todo lo que podía dentro de realización del recurso que ese presupuesto le había asignado, ni por el presupuesto de este año tampoco, porque el recurso que daba el presupuesto, era el descuento de letras y había adelantado el año pasado hasta el total que podía obtener por ese concepto.

De manera que insisto: el Ministerio de Hacienda no puede proveer de fondos al Ministerio de Obras Públicas para la continuación de esos ferrocarriles. La Cámara tiene que resolver ese problema, ya sea con el proyecto del Poder Ejecutivo ó con otro, y resolver si cree que deben allegarse recursos para continuar la construcción de estas obras, ó la suspensión de la misma, en caso contrario, cosa que tampoco puede hacer el Poder Ejecutivo.

Hay, además de esto, señor presidente, el ferrocarril á Jachal, á que se refería el señor diputado, el ferrocarril á Alijarroba y cincuenta otras obras públicas que pueden ser urgentes y necesarias. Es el congreso quien deberá seleccionarlas, teniendo en cuenta su importancia, é incluirlas en la próxima gran operación financiera que haga el país. ¿Cuándo? Cuando deba hacerla. Será durante este año, si en este año llega el momento oportuno. Yo creo que no habrá ninguna imposición de los hechos que obligue al país á recurrir á un empréstito, sino en toda la altura de operaciones anteriores de su crédito, durante el año 1913. (¡Muy bien).

He dicho.

Como no hubiera número para someter á votación en general el despacho de la comisión, noticia que desagradó visiblemente al Ministro de Hacienda, la presidencia invitó á la Cámara á pasar á cuarto intermedio.

Eran las 7 p. m.

CENTENARIO DEL ESCUDO ARGENTINO

La Asamblea General Constituyente, procediendo en armonía con sus sanciones anteriores de Soberanía, estudió el punto sometido por uno de los diputados acerca del sello que debía usar el Poder Ejecutivo en sus diplomas y contestaciones oficiales, y lo resolvió por unanimidad de votos, fijando su sanción en este decreto fechado el 13 de Marzo de 1813.

"La Asamblea General ordena que el Supremo Poder Ejecutivo use del mismo sello de este Cuerpo Soberano, con la sola diferencia de que la inscripción del círculo sea la de: Supremo Poder Ejecutivo de las Provincias Unidas del Río de la Plata.—Doctor Tomás Valle, presidente; Hipólito Vieytes, Dip. secretario."

No se conserva ningún decreto relacionado con ese sello de la Asamblea, ni se conoce la fecha en que fué autorizado. Debió ser uno de los primeros actos de la Asamblea General, y prueba que existía, el decreto mencionado, publicado un mes y medio después de la instalación de ese poder legislativo.

Publicamos aquí los dos sellos, con las leyendas que respectivamente tuvieron, y el escudo nacional que del uso de esos sellos resultó más tarde, escudo que mantenemos hasta el día.

El 27 de Abril de 1813 se dispuso sustituir á las armas del rey "que se hallan fijadas en lugares públicos, y á las que traigan en escudos ó de otro modo, algunas corporaciones", las armas de la Asamblea: pero ya el 13 de este mismo mes, la Asamblea General había publicado una ley sobre acuñación de monedas de oro y plata, con nuevos cuños, en la forma siguiente:

"MONEDA DE PLATA—La moneda de plata que de aquí en adelante debe acuñarse en la Casa de Moneda de Potosí, tendrá, por una parte, el sello de la Asamblea General, quitado el SOL que lo encabeza, y un letrero al rededor, que diga: PROVINCIAS DEL RIO DE LA PLATA: por el reverso un SOL que ocupe todo el centro, y al rededor la inscripción siguiente: EN UNION Y LIBERTAD, debiendo, además, llevar todos los otros signos que expresan el nombre de los ensayadores, lugar de su amonedación, año y valor de la moneda, y demás que han contenido las expresadas monedas.

"MONEDA DE ORO — Lo mismo que la de plata con sólo la diferencia que al pie de la pica y bajo de las manos que la afianzan, se esculpan trofeos militares, consistentes en dos banderas de cada lado, dos cañones cruzados y un tambor al pie. De una y otra deberán sacarse dibujos en pergamino, que autorizados debidamente, acompañen la orden de la nueva amonedación."

Ese sello era, según el Redactor, un AUGUSTO EMBLEMA DE LA LIBERTAD", "UN MONUMENTO EXPRESIVO DE LA MAJESTAD DEL PUEBLO", "UN SIMBOLO QUE PUBLICA LOS GRANDES DEBERES QUE IMPONE EL JURAMENTO AMERICANO". (Sesión del 13 de Abril de 1913).

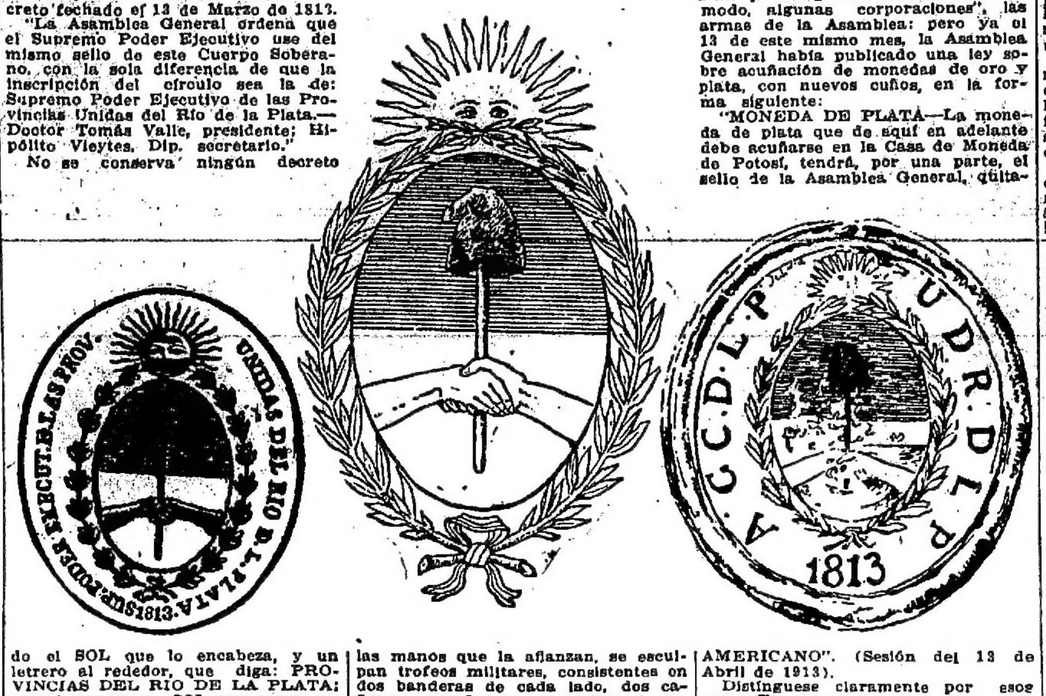

Distínguese claramente por esos conceptos, la importancia que en sí tenía y le reconocían y atribuían todos en 1813, á ese acto de indudable SOBERANIA NACIONAL: unidos fuertes, coronados con laureles de gloria, bajo el SOL DE MAYO, de la democracia argentina, SOL que es y será el verdadero y único símbolo nacional.

Un siglo hace hoy, que brilla en el escudo y que ilumina los espacios donde ondea la bandera.

OBRAS PUBLICAS EN SAN JUAN

EL FERROCARRIL Á JACHAL

Llegada del Ministro de San Juan

GESTIONES ANTE EL P. E.

Se encuentra en esta capital el ministro de Obras Públicas y Hacienda de la provincia de San Juan, señor Quiroga, quien ha venido á fin de gestionar ante el Poder Ejecutivo la ejecución de varias obras públicas en esa provincia, que desde hace tiempo están proyectadas y que reclaman el desenvolvimiento económico y progreso general de esa región de Cuyo.

Uno de los motivos principales que determina el viaje del referido funcionario, es la construcción del ferrocarril á Jachal, con el cual se asegurará el cultivo y prosperidad de uno de los departamentos más ricos de la provincia, cuya extensión es de 23.000 kilómetros cuadrados, de los cuales se han entregado á la agricultura 45.000 hectáreas.

Dicho departamento está comprendido en los estudios ordenados por la ley nacional de riego, 6546, uno de cuyos artículos establece trabajos de irrigación en las provincias de Cuyo. El río Jachal irriga alrededor de 40.000 hectáreas.

El ferrocarril á Jachal ha sido autorizado por ley de la Nación, no habiéndose podido iniciar las obras, cuyo costo será de un millón de pesos, no obstante estar incluída en los presupuestos, debido á la oposición del Ejecutivo Nacional, el cual, fundado en razones de economías y en la necesidad de hacer grandes erogaciones para los ferrocarriles de la ley 5315, no ha hecho lugar á los reiterados pedidos de los pobladores de ese departamento.

A mediados del año pasado el vecindario de Jachal, se dirigió telegráficamente al Ministro de Hacienda de la Nación, solicitando la ejecución de las obras; poco después, el gobernador de la provincia hizo lo mismo, y á los pocos días se dirigió al gobierno nacional en el mismo sentido el obispo de Cuyo.

El entonces Ministro de Hacienda, doctor Rosa, en una extensa carta que dirigió al gobernador de San Juan, explicó los motivos que determinaban al gobierno nacional á no hacer lugar á esos pedidos. Pasaba entonces la administración por un momento en que las economías eran indispensables para mantener el equilibrio del presupuesto entre los recursos y la ley de gastos, por cuyo motivo se hacía imposible la iniciación de otras obras públicas.

El ministro, señor Quiroga, tiene el propósito de continuar esas gestiones y á este fin conferenciará con el ministro del ramo.

La extensión del ferrocarril proyectado, es de 180 kilómetros, habiéndose calculado que su trasporte diario de cargas oscilará entre 10 y 15.000 toneladas. En toda la extensión del departamento se cultiva con éxito inmejorable la viña en más de 2.000 hectáreas; trigo, 10.000 hectáreas, y olivo, avena, lino, cebada, algodón, etc., aparte de más de 20.000 hectáreas de alfalfa.

Toda esta producción se pierde, ó de lo contrario se vende á los agentes de Chile, que anualmente conducen un regular número de cabezas de ganado. En el departamento de referencia, existen más de 120.000 cabezas.

A esta riqueza agrícola y ganadera hay que agregar algunas industrias mineras que actualmente trabajan sin mayor impulso, por falta de vías de comunicación.

El ministro de San Juan piensa también solicitar al Poder Ejecutivo se activen los trabajos y estudios de riego, ordenados por la ley 6546, y de los cuales sólo se han iniciado trabajos preliminares sin importancia.

También conferenciará con los ministros del Poder Ejecutivo sobre las líneas telegráficas y fondo de educación común para la provincia.

MUSEO SOCIAL ARGENTINO

LA REUNION DE HOY

Hoy se reunirá el consejo superior del Museo Social Argentino, después de un período de receso, á fin de considerar diversos asuntos relacionados con los trabajos que realiza la institución.

De acuerdo con los estatutos, ha sido reorganizado el consejo de la institución en la siguiente forma:

Presidente, Emilio Frers; secretario general permanente, ingeniero Tomás Amadeo; titulares, doctores Agustín Alvarez, J. J. Díaz Arana, Elvira R. de Dellepiane, Abel Bengolea, Elvira V. López, señor Florencio T. Molinas, ingeniero Miguel F. Casares, Nicolás Besio Moreno, señor Ernesto Nelson, señora Margarita L. de Birabén, Leopoldo Maupas, Eduardo Crespo, Carlos Ibarguren, Enrique M. Nelson, Eduardo Latilina, Alejandro Icarbé; suplentes, Damián Torino, Gregorio Aráoz Alfaro, José León Suárez, Adolfo Bioy, Carlos Malbrán, Eugenio C. Moetsel.

En la sesión de hoy, además del informe que se presentará, relativo al estado de los trabajos de la exposición de Gante, se tomarán medidas para la organización definitiva de la biblioteca que piensa entregarse al servicio público á la brevedad posible.

El programa de acción del Museo Social Argentino, para el año en curso, es el siguiente:

Organización de las secciones de estudio; organización de un servicio internacional para la propaganda argentina; recolección de materiales para que, agregados á los que se traerán de Gante, se inicie en la próxima primavera la gran exposición permanente de economía social argentina, cuya organización entra en los fines del Museo Social y realización de una activa propaganda por la organización de asociaciones mutualistas.

EJERCITO Y MARINA

VISITA DEL PRESIDENTE DE LA REPUBLICA Á CAMPO DE MAYO

El jefe del gabinete militar—Conscriptos de la quinta región militar—Conscriptos del 3 de caballería—Incorporación al ejército alemán—Licencias—Retiro — Instrucción militar en los colegios nacionales—Baja — Reglamento de la escuela de operarios militares—Llegada de la "Sarmiento" á Madryn — Los conscriptos enfermos de Martín García — Inspección en el 6 de infantería.

En una conferencia tenida ayer entre el Presidente de la República y el Ministro de Guerra, quedó convenido que hoy, á las 2 de la tarde, se embarcaría en la estación Palermo, del ferrocarril al Pacífico, el doctor Sáenz Peña, para trasladarse á Campo de Mayo, á inspeccionar las tropas de ese acantonamiento y sus dependencias, como estaba anunciado.

El Ministro de Guerra esperará allí al Presidente para acompañarlo en su visita por los cuarteles y en la presentación de los jefes de las unidades, que seguirá después. Además del Ministro de Guerra, concurrirán hoy á Campo de Mayo, el jefe del gabinete militar, coronel Lorenzo Bravo, el comandante de la 1.ª región, general Jones, y numerosos jefes y oficiales.

—Llegó ayer de su viaje á Córdoba, el jefe del gabinete militar, coronel Lorenzo Bravo, y se hizo cargo de su puesto. El coronel Alberto Cáceres, que lo desempeñaba interinamente, se hizo cargo ayer también de la jefatura de la 6.ª división del gabinete militar.

—Se firmó ayer el decreto que anunciamos, por el que se prorroga hasta el 31 de Mayo del corriente año el licenciamiento de los conscriptos de la clase de 1891 de la 5.ª región militar, que prestan servicios en ésta, en los cuerpos de otras regiones y en los institutos militares.

—El Ministerio de Guerra dispuso que los conscriptos del regimiento 3 de caballería de la clase de 1891, cuerpo de guarnición en la Cordillera, Junín de los Andes, se licencien el 1.º de Abril próximo, antes que comiencen los fríos que les impidan llegar hasta sus hogares.

Los conscriptos de la clase del 92 que deben incorporarse á dicho cuerpo el 1.º de Junio, lo harán al cuartel del regimiento 2 de caballería en Liniers, donde se les dará instrucción de recluta por oficiales y clases que vendrán del 3, durante los meses de Junio, Julio y Agosto, hasta que pasen los fríos y puedan ser remitidos á su cuerpo, en Junín de los Andes.

—Se resolvió dejar sin efecto la resolución recaída á favor del capitán Carlos E. von Kunowski, como candidato para incorporarse en el año corriente al ejército alemán.

—Han sido concedidas las siguientes licencias: Tres días para trasladarse á la ciudad de Montevideo al teniente coronel Juan Wermelskirch, de la Escuela Superior de Guerra; un año para trasladarse á Europa al teniente coronel retirado Julio de Vértiz, y 10 días para trasladarse á la ciudad de Montevideo al mayor retirado Juan B. Moncalvo.

—Se ha dictado un decreto declarando en situación de retiro al capitán de caballería Fidel Valbuena, del regimiento 4 de caballería Coraceros General Lavalle, con goce del 98 o/o del sueldo de su grado, que le corresponde por alcanzar el cómputo de sus servicios aprobados á 33 años, 8 meses y 24 días. Pasará á formar parte de la sección reserva del ejército permanente.

—El Ministerio de Guerra ha aprobado el proyecto de la cartilla de tiro é instrucción militar, para los estudiantes de los colegios y escuelas nacionales é incorporados y ha autorizado á la dirección general de tiro y gimnasia para proceder á la impresión de 5.000 ejemplares de la mencionada cartilla.

—Se ha concedido la baja del cuerpo de sanidad del ejército, á su solicitud, al ayudante dentista equiparado á subteniente, Efraín S. Pereyra.

—Ha sido aprobado el proyecto de reforma al reglamento de la escuela de operarios militares armeros y se ha dispuesto que por los talleres gráficos del arsenal principal de guerra, se proceda á la impresión de 1.000 ejemplares del mismo.

—En el Ministerio de Guerra se recibió ayer un radiotelegrama del comandante de la fragata "Presidente Sarmiento", comunicando que había llegado, sin novedad, á Madryn.

—Con respecto á una información publicada en la que se decía que el Ministerio de Marina había ordenado que fueran trasportados á los hospitales de esta capital 200 enfermos de sarampión de los conscriptos de Martín García, en ese departamento se nos ha asegurado que esa versión es inexacta.

En primer lugar, se nos dice, en ningún momento ha habido esa cifra de enfermos, pues apenas si entre sarampión y parotiditis han llegado á 50, todos ellos en forma benigna. Además, en cuanto á los actualmente atacados de esa dolencia, no se ha pensado en ningún momento traerlos á esta capital, sino que serán atendidos en las enfermerías de la isla hasta que estén completamente curados, lo que no podrá demorar mucho, porque, como se ha dicho, esas dolencias se han presentado en forma benigna.

—Empezó ayer en el regimiento 6º de infantería, la inspección del período de compañía, con buen resultado, después de la crítica de los temas dados á cada compañía, según lo manifestó su jefe el teniente coronel Alvarez.

En la semana entrante se dará principio al período de escuela de batallón á cargo del mayor Peme.

CONFERENCIA DE GOBERNADORES

La sesión de ayer

DESPACHO DE COMISIONES

La conferencia de gobernadores inició ayer sus sesiones públicas con asistencia del Ministro del Interior, los diez titulares de los territorios y los delegados de los diversos departamentos.

De acuerdo con las noticias que anticipamos en nuestro número de ayer, la conferencia aprobó en su casi totalidad el despacho de las distintas comisiones, que tenían á estudio las mejoras relativas al servicio de policía territorial y fronteriza.

En este particular se declara facultativo de los gobernadores de territorios la ubicación y creación de destacamentos, como asimismo la distribución y el traslado del personal superior ó subalterno de las policías.

Pueden también los gobernadores dictar edictos sobre contravenciones é imponer penas disciplinarias hasta un mes de arresto ó la multa equivalente.

Fuera de las funciones que dimanan de su propia naturaleza, los destacamentos de policía podrán ser utilizados para servicio de asistencia pública, correos, etc., etc.

Se aprobaron, asimismo, las siguientes conclusiones:

En los parajes de propiedad fiscal, donde existan ó se instalen comisarías ó destacamentos, quedará reservada una extensión de 20 hectáreas, para el servicio de los mismos.

Es obligatorio al personal superior de las policías, practicar durante un mes un curso teórico práctico, á cuyo fin el gobernador ó jefe de policía designará al funcionario que debe dar las academias, como asimismo el sitio donde se llevarán á cabo los ejercicios prácticos.

Es obligatorio á todo comisario ó jefe de destacamento, dar academias al personal á sus órdenes, por lo menos, una vez por semana.

La comisión encargada de estudiar el fomento de plantíos y arboricultura, en lo que se refiere á los establecimientos policiales, se reduce á dejar constancia de su voto favorable, sin perjuicio de que la conferencia escuche la opinión del Ministerio de Agricultura, cuyos delegados presentaron un informe técnico sobre viveros y quintas experimentales en todos los territorios.

Se aprobó también el despacho de la comisión de vestuario y armamento, en las conclusiones siguientes:

Todos los empleados usarán gorra forma prusiana de paño azul marino, con aro metálico en el interior del plato, vuelo de 5 centímetros de alto, barbijo con galón plateado y pasadores, prendido con botones plateados, visera redonda de 55 milímetros de ancho al frente y 23 de inclinación.

Las blusas para los empleados serán de paño gris plomo, holgadas, largas hasta la cruz del pantalón, cerradas al centro del pecho por tres botones de coco cubiertos con cartera. Tendrán una abertura de 12 centímetros al costado izquierdo, para que pase el tahalí.

El pantalón será de igual paño y color que las otras prendas, de corte recto, franja doble de 20 milímetros de pelo de cabra y bolsillos rectos á los costados.

El pantalón de montar, que será de la misma clase y colores, facultativo.

La capa será de igual paño y color, debiendo tener una esclavina postiza, para adherirla con botones de coco negro. Además, llevará un broche con cadenita de metal blanco en la parte céntrica de adelante, para asegurarla al cuerpo.

Para lluvia, capa impermeable.

Los guantes serán de color gris de gamuza ó de hilo.

Usarán revólver y espada recta niquelada, con empuñadura negra y taza de níquel. Llevarán dragona de charol negro, teniendo en su extremidad una bolita conteniendo en el interior un pito.

En todas las mociones precedentes, como asimismo en la que se refiere al sistema de enganche para los elementos de seguridad, intervinieron todos los gobernadores, demostrando visible acuerdo de tendencias é iniciativas. El debate tuvo momentos culminantes, sobre todo en las mociones presentadas por los señores Ruiz Guiñazú y Silva acerca de las atribuciones de los gobernadores para administrar justicia y la derogación del Código Rural que adolece de fallas sustanciales en su aplicación virtual en medios que, como el de los territorios, han sufrido grandes trasformaciones y progresos.

Se resolvió adoptar como medio de locomoción para las policías territoriales el que más convenga á la modalidad topográfica de cada uno de los territorios.

La comisión especial encargada del estudio de todo aquello que se relacionei con las policías fronterizas, aconsejó el siguiente despacho:

Deben subsistir las policías fronterizas.

Deben regirse, en sus procedimientos por los mismos de la policía territorial

Deben tener el personal que cada territorio nacional necesite, conforme á las demostraciones que cada gobernador efectúe.

Deben depender de cada gobernación.

—

En una de las reuniones próximas, el gobernador de Santa Cruz, señor Lamarque, propondrá el siguiente proyecto de ley:

El Poder Ejecutivo procederá á convocar una convención nacional á los siguientes efectos:

Reforma de los artículos 37 y 77, acordando derechos electorales á los ciudadanos habitantes de los territorios nacionales para elegir diputados y electores de presidente y vicepresidente de la Nación.

Reforma del artículo 45, permitiendo la libre acusación de los jueces letrados de los territorios nacionales, ante la Corte Suprema de Justicia.

Reforma del inciso 5º, artículo 86, facultando al Poder Ejecutivo para nombrar los jueces letrados de los territorios con acuerdo de la Suprema Corte de Justicia nacional.

Reforma del artículo 67, elevando á nueve el número de los ministros secretarios y creándose el ministerio de Territorios Nacionales, en cuyo departamento deberá centralizarse exclusivamente todo lo relativo al gobierno, administración y fomento de los dichos territorios.

—

La comisión encargada de formar un juicio sobre la instalación de campos de remonta para la policía, se ha pronunciado en sentido negativo.

—

En la sesión de hoy se tratarán algunos puntos relativos á los medios de comunicación, y especialmente al servicio de correos, y con la navegación en los mares del Sur, á cuyo efecto la comisión especial conferenció ayer con el delegado del Ministerio de Marina.

Otro de los despachos que interesará, sin duda, es el que tiene á estudio la comisión especial sobre moralidad pública en los territorios, que será tratado en la reunión de hoy.

—

Los señores Gallardo, López y Silva presentarán el siguiente despacho:

Que se impone una legislación forestal que garantice la conservación de los bosques en aquellos sitios en que, previo un estudio hecho por especialistas en la materia, su existencia sea reconocida de interés general.

Que sólo sean acordadas concesiones para la explotación de bosques á las empresas que implanten la industria de la madera.

Que se llame á licitación para el arrendamiento de los yerbales, sobre la base de la concesión por el término de 20 años, con la expresa condición de que los árboles existentes serán conservados en perfectas condiciones y de que se harán nuevas plantaciones del valioso árbol.

Que se haga el estudio de las riquez

BOLETIN TELEGRAFICO DEL EXTERIOR, DE LAS PROVINCIAS Y TERRITORIOS

VIA COLON

INFORMACIONES COMERCIALES

MERCADO FINANCIERO LONDINENSE

LONDRES, Marzo 12 — En este mercado monetario la tasa del interés particular estuvo algo más floja, y otro tanto ocurrió en Nueva York, pero subió de 1/8 por ciento, término medio, en París, Viena, Berlín y Amsterdam.

En el Stock Exchange el tono fué mucho mejor que en los días anteriores por considerarse más satisfactoria la situación política general, pero los precios de clausura fueron más bajos que los mejores del día.

Las cotizaciones de ferrocarriles británicos, subieron en general.

Los ferrocarriles argentinos mejoraron por efecto de las buenas noticias comunicadas acerca del tráfico, especialmente los del Sud, del Oeste, y del Central Argentino, que dieron lugar á abundantísimas operaciones.

Estuvieron algo mejor las cotizaciones del Pacífico canadiense por haber cesado la oferta en Berlín.

También estuvo más sostenido el mercado de títulos extranjeros. Los peruanos subieron.

Se notó mejoría en el mercado de acciones en general.

PRECIOS Y COTIZACIONES

TITULOS Y ACCIONES

LONDRES, Marzo 12

F. C Sud, ordinarias 127.
F. C. Oeste, ordinarias 125 1/2.
F. C. C. Argentino, ordinarias 108 1/2.
Id id deferidas 102.
F. C. B. A. y P. ordinarias 88 1/2.
F. C. G. O. Arg. ordinarias 101.
F. C. N. E. Arg. ordinarias 52.
F. C. C. Córd. 1a. preferencia 87.
Id id 2a. preferencia. 74 1/2.
F. C. C. Córd. ordinarias 47 1/2.
F. C. Entre Ríos 1a. preferencia 80.
Id id ordinarias 67 1/2.
Id id 2a. preferencia 67.
F. C. C. Urug. Extensión E. 8 7/8.
F. C. Urug. Id N. 8.
F. C. Paraguay, debentures 51 1/2.
Id id. ordinarias 5 1/2.
Tranvía Anglo Arg. ord. 5.
Minas Río Tinto, ordinarias 74 1/8.
Descuento oficial 5.
Id particular 4 7/8.
Consolidados británicos 73 7/16.
Id á plazos 73 5/8.
Deuda consolidada urug. 73.50.

PARIS, Marzo 12

Renta francesa 89.125.
Minas Río Tinto 1.870.
Descuento oficial 4.
Id id particular 3 3/4.

BERLIN, Marzo 12

Consolidados 3 1/2 o/o 87.
Id 3 o/o 75.60.
Descuento oficial 6.
Id id particular 5 7/8.

NUEVA YORK, Marzo 12

Empréstito argentino 1900, '98.

AMBERES, Marzo 12

Cédula argentina, 48.20.

MONTEVIDEO, Marzo 12

Banco Popular, acciones cont. 133.40.
Banco Italiano para 1º de Abril, 153.
Certificados amort. fin mes, 59.50.
Títulos M. fin mes, 97.
Títulos J. para el 15 de Marzo, 96.80.

CAMBIOS

PARIS, Marzo 12

La libra esterlina, francos 25.25.50.

BERLIN, Marzo 12

La libra esterlina, marcos 20.45.

NUEVA YORK, Marzo 12

La libra esterlina, dollars 4.87.30.
Idem idem á 60 días, 4.87.35.
Idem idem á 90 días, 4.81.
Los 4 marcos, cents. 95.42.75.
Idem idem á 90 días, cents 94.
El dollar sobre París, frs. 5.17.50.
Idem idem á 90 días, francos 5.23.125.

SANTIAGO DE CHILE, Marzo 12

El peso papel 10 7/32 peniques.
El oro de 18 peniques á 177 o/o.

MADRID, Marzo 12

Agio de oro 6.30.

LISBOA, Marzo 12

Agio del oro 14.

CEREALES

NUEVA YORK, Marzo 12

Trigo para Mayo, 96.50.
Idem para Julio, 96.125.
Idem para Septiembre, 95.50.
Idem disp. primav. Norte 98.50.
Idem N. 2 duro de invierno 110.
Idem N. 2 rojo á bordo, 99.
Idem N. 1, Manitoba, id 103.50.
Maíz de elevadores, amar. id 59.75.
Idem amarillo, N. 2, id 58.
Idem amarillo, N. 3, id 56.25.
Avena N. 2, blanca, 38.50.
Idem N. 3, blanca, 37.
Idem Standard, id 36.50.
Semilino, Duluth, cts. 126.75.
Idem para Marzo, id 128.

CHICAGO, Marzo 12

Trigo para Mayo, bus. cents 89.875.
Idem para Julio, id id 89.25.
Idem para Septiembre, id 88.75.
Maíz para Mayo, id 53.75.
Idem para Julio, id 54.
Idem para Septiembre, id 55.
Avena para Mayo, id 33.
Idem para Julio, id 33.25.
Idem para Septiembre, id 33.25.

LONDRES, Marzo 12

Semilla lino, 416 lbs. 41| 6 d.

LIVERPOOL, Marzo 12

Trigo para Marzo, 7| 5 3|4 d.
Idem para Mayo, 7| 3 3|8 d.
Idem para Julio, 7| 2 3|8 d.
Idem del R. de la Plata, 7| 7 d.
Idem australiano, 8| 5 d.
Idem N. 2, Manitoba N. 7| 6 1|2 d.
Idem N. 2, id 7| 5 1|2 d.
Idem N 2 duro, invierno, 7| 7 1|2 d
Idem N. 1, Duluth, 7| 6 d.
Maíz para Marzo, 4| 9 5|8 d.
Idem para Mayo, 5| 5 d.
Id nuevo, Río de la Plata, 5| 5 d.
Idem nuevo, EE. UU., 4| 10 1|2 d.

HAMBURGO, Marzo 12

Trigo argentino, tons. Ms. 151.50.
Maíz argentino, 111.
Lino argentino, 216.

PARIS, Marzo 12

Trigo, bushel frs. 7.81.

BERLIN, Marzo 12

Trigo, bushel Ms. 5.83.

BUDAPEST, Marzo 12

Trigo, bushel, Krs. 6.68.

OTROS PRODUCTOS

LONDRES, Marzo 12

Carne congelada, oveja, stons. 2| 7 d.
Idem idem vacuno, 3|.
Idem idem idem delanta, 1| 11 d.
Idem idem chilled 3| 3 d. á 3| 6 d.
Idem idem idem delanta 3| 4 1|2 d.
Entraron 1.700 cuarts.
Manteca argentina 106| á 110|.
Idem fina, Cork 113|.
Plata en barras, onza 26 5|8.
Cobre, cont. ton. lbs. est. 64.15|.
Id á 90 días, con. lbs. est. 65.10|.
Estaño, cont. id id lbs. est. 217.10|.
Id á 90 días, id lbs. est. 208.5.

HAMBURGO, Marzo 12

Cueros secos B. A. 50 ks. 140 á 150.
Idem id salados, saladeros, 39 á 96.
Idem idem idem matadero, 74 á 91.
Quebracho, rollizos, 1000 ks. 32 á 35.
Idem, extracto, 100 kilos, 19 á 30.

NUEVA YORK, Marzo 12

Plata en barras, onza, cents, 57 5|8.
Cobre, libra idem 14,25.
Estaño, libra, 46.
Algodón para Marzo, libra id 11.35.
Idem para Mayo, id id 11.33.
Idem para Julio, id id 11.26.
Idem para Agosto, id id 11.03.
Idem para Octubre, id id 11.58.
Idem para Diciembre, id id 11.40.

LIVERPOOL, Marzo 12

Algodón Middling, Mar.-Abril, lb 6.51.
Idem para Mayo y Junio, id 6.41.
Idem para Julio y Agosto, id 6.45.
Idem para Agosto y Sept. id 6.36.
Idem para Octubre y Nov. id 6.27.
Idem para Dic. y Enero, id 6.21.

HAVRE, Marzo 12

Lana merino, B. P. 100 ks. frs. 132.
Idem idem para Abril, id 193.
Idem idem para Junio, id 193.
Idem id para Septiembre, id 192.50.

ROUBAIX (Tourcoing), Marzo 12

Lana B. P. peinada, kilo, frs. 6.45.
Idem idem para Abril, id 6.30.
Idem idem para Junio, id 6.20.
Idem id para Septiembre id 6.12.50.

AMBERES, Marzo 12

Lana arg. peinada, kilo frs. 6.12.50.
Idem idem para Abril, id 6.05.
Idem idem para Junio, id 6.
Idem id para Septiembre, id 5.97.50.

LA GUERRA EN LOS BALKANES

NOTICIAS DE ANDRINOPOLIS

LA CAIDA DE LA PLAZA INMINENTE

ALREDEDOR DE LA MEDIACION

Condiciones de los Estados balkánicos

CONSTANTINOPLA, Marzo 12—Un radiotelegrama recibido hoy del general Shukri bajá, comandante de Andrinópolis, dice que la plaza podrá resistir solamente durante otra semana.

En los círculos oficiales se dice que los ministros no están de acuerdo acerca de las medidas que habría que adoptar en vista de esa grave comunicación.

LONDRES, Marzo 12—Telegrafían de Sofía que en esa capital se espera que los búlgaros y servios entrarán hoy ó mañana en Andrinópolis.

Un telegrama particular recibido hoy, dice que los búlgaros se apoderaron del fuerte de Hertanaria, después de un reñido combate. Los turcos resistieron á varios ataques, pero, finalmente, fueron vencidos.

Los búlgaros hicieron cuatrocientos prisioneros, entre ellos veinte oficiales.

BELGRADO, Marzo 12 — Un informe recibido por el gobierno anuncia que el crucero turco "Hamidieh" bombardeó el puerto de Durazzo que ocupan las tropas servias.

SOFIA, Marzo 12 — Anúnciase oficialmente que, debido á las modificaciones adoptadas en el último momento, ha quedado aplazada para el viernes próximo la entrega de la respuesta á la nota, por la que las potencias ofrecieron su mediación entre los Estados balkánicos y Turquía.

Se anuncia también que los cuatro Estados coligados declararán en su respuesta que insisten en fijar la frontera de Turquía por una línea entre Midia y Rodosto. Pedirán también la cesión de las islas del mar Egeo y el pago de una indemnización de guerra. Están dispuestos á participar en el arreglo financiero de las dificultades que surjan y, finalmente, continuarán las hostilidades mientras continúen las negociaciones de paz.

BERLIN, Marzo 12 — En los círculos oficiales se anuncia que los Estados coligados aceptarán la mediación de las potencias, siempre que Turquía entregue las plazas de Andrinópolis y de Scutari, y ceda las islas del mar Egeo y pague una indemnización de guerra.

BELGRADO, Marzo 12 — Se desmiente oficialmente la noticia publicada por el diario "Politika" de que Austria Hungría protestó contra el envío de fuerzas servias á Scutari.

BERLIN, Marzo 12 — En los círculos diplomáticos se dice que las potencias se manifiestan alarmadas por la marcha á través de Albania de fuerzas servias que se dirigen á Scutari. Las potencias desean que Servia respete el territorio albanés y harán al respecto observaciones amistosas al gobierno de Belgrado.

VIENA, Marzo 12—El "Fremdenblatt", órgano oficioso, dice que la suspensión de la movilización por parte de Austria-Hungría y Rusia, pone de manifiesto la confianza mutua que existe entre los dos gobiernos, y hace prever el próximo fin de la actual crisis política.

El anuncio oficial de la suspensión de la movilización en la frontera rusa produjo excelente impresión en el pueblo, pues indica que no hay que temer una guerra con Rusia.

LONDRES, Marzo 12—Un telegrama de Constantinopla, dirigido al "Times" anuncia que el comité del partido Unión y Progreso aconseja al gabinete que acepte la rendición de Andrinópolis, siempre que la guarnición obtenga los honores de guerra. Se opone, en cambio, al pago de una indemnización á los estados coligados.

ESPAÑA

LA ENSEÑANZA RELIGIOSA

MENSAJE DE LAS DAMAS CATOLICAS

La visita á Romanones

ACTITUD DEL JEFE DEL GABINETE

EN CONSEJO DE MINISTROS

MADRID, Marzo 12 — De acuerdo con la resolución adoptada ayer por la Liga de Damas Católicas de esta capital, de entregar al jefe del gabinete un mensaje de protesta contra los propósitos del gobierno de decretar la libertad de enseñanza en materia religiosa, esta tarde se presentaron en el domicilio del conde de Romanones, varias de aquellas damas presididas por la marquesa de Comillas.

Recibieron á la comisión el jefe del gabinete y su esposa, quienes se mostraron afectuosísimos con aquélla. La comisión estaba formada por 35 damas, entre ellas 15 al servicio de la reina doña Victoria.

La marquesa de Comillas leyó el mensaje y terminada la lectura lo entregó al conde de Romanones, quien dijo: "Yo suscribiría muchos conceptos de los que contiene el mensaje porque me parecen justos, porque sustentan el respeto á la religión y á la iglesia".

"No se ha propuesto el gobierno suprimir la religión de las escuelas del Estado; este propósito se nos atribuye maliciosamente con fines políticos; pretendemos solamente armonizar los preceptos de la Constitución con las leyes relativas á la enseñanza".

"Nosotros no podemos obligar á estudiar la doctrina cristiana á los hijos de los no católicos, porque la Constitución los ampara contra esta imposición absurda é ilegal. Y esto no es una idea tan temeraria como han pensado algunos, pues yo mismo, señores, lo he dicho en el Senado y ni uno sólo de los prelados que se hallaban en la Cámara me hizo la más pequeña objeción".

"Aspira el gobierno á afirmar el espíritu de tolerancia y el respeto á la libertad de conciencia.

"Si contra estas aspiraciones surge la intransigencia de las derechas, se provocará la intransigencia de las izquierdas, creando apasionamientos altamente nocivos para la misma Iglesia."

La actitud del jefe del gabinete, respecto al asunto, se puso de manifiesto, desde el principio de la visita, y á las damas no causó buen efecto la manifestaciones hechas anteriormente.

—"Nos veremos obligadas — dijo la marquesa de Comillas,—á dirigirnos al rey."

—"Entiendo—replicó el conde de Romanones,—que deberían dirigirse al pueblo, porque éste es el responsable de los sentimientos imperantes en la sociedad. Constitución, á la que todos estamos obligados á respetar."

Después de estas palabras, se dió por terminada la entrevista, saliendo las damas poco satisfechas del resultado de su gestión.

MADRID, Marzo 12—En el consejo de ministros celebrado esta tarde bajo la presidencia del conde de Romanones, éste dió cuenta á sus compañeros de la visita de las damas católicas, y manifestó cuáles habían sido sus indicaciones.

Agregó que creía que la comisión salió disgustada de la entrevista.

En los círculos políticos se afirma que entre varios ministros se produjo una viva discusión respecto al asunto, sin que se llegase á un acuerdo. Este rumor no ha tenido confirmación, ni aun por fuente oficiosa.

La prensa liberal é independiente aplaude las manifestaciones del conde de Romanones.

ACCION ESPAÑOLA EN MARRUECOS

OBRAS PUBLICAS EN MELILLA

Noticias de Tetuán

MADRID, Marzo 12. — El gobierno se preocupa de los trabajos relacionados con la acción española en Marruecos, principalmente en Melilla y Tetuán. Respecto á la primera, entre los diversos proyectos existentes, figuran los siguientes: creación en Melilla de una fábrica de cigarrillos para el ejército; ampliación del puerto mediante un empréstito por valor de diez millones de pesetas, que se concertará en breve; construcción de muelles de embarque para el mineral.

Además, se anuncia que en breve, se enviarán los fondos necesarios para comenzar las obras de la proyectada Granja Agrícola, de una nueva iglesia y diversas obras públicas.

Estas noticias como es consiguiente han sido recibidas en Melilla con gran satisfacción por el vecindario. Los proyectos de algunas de las obras se encuentran terminados, esperando solamente la orden de comenzar los trabajos.

Telegramas de Tetuán dan cuenta de que continúan con gran actividad los trabajos de urbanización de la ciudad, las obras de caminos y las de fortificaciones en el campamento español.

A consecuencia de la llegada de muchas familias españolas que han fijado su residencia, la carestía de los comestibles se ha acentuado considerablemente.

La población crece rápidamente con la llegada de españoles y marroquíes. Muchos de éstos han comenzado á establecer pequeños comercios.

CONSTRUCCIONES NAVALES

Pedido del gobierno

MADRID, Marzo 12—Telegramas de El Ferrol, comunican que los ministros de Guerra y Marina, general Luque y señor Jimeno, respectivamente, han pedido á la sociedad de construcciones navales, el envío urgente de presupuestos relacionados con diversas construciones.

Según los informes, dicho pedido comprende: dos remolcadores para buques de 27.000 toneladas, dos vapores destinados á depósito de combustible líquido de cien toneladas cada uno, cuatro barcazas de trescientas toneladas para el carbón, varios vaporcitos para el remolque de las mismas y la construcción de un muelle para que atraquen los grandes acorazados.

Sábese, también, que el gobierno ha pedido presupuestos relacionados con la defensa de la ría y de la ciudad y otros detalles de sumo interés, desde el punto de vista de la fortificación de El Ferrol.

Estas noticias son objeto de variadísimos comentarios en los centros militares y círculos diplomáticos, en donde se afirma que este pedido del gobierno se relaciona con las futuras alianzas internacionales de que se habla en aquellos centros.

La exportación de naranjas — Falta de vagones

MADRID, Marzo 12—Comunican de Alcira que la compañía de ferrocarriles de aquella zona, accediendo al pedido de las autoridades y de las entidades comerciales, ha destinado cerca de mil vagones para el trasporte de naranjas hasta los puertos de embarque.

Dicho número es insuficiente para llenar las necesidades de los trasportes, aunque resuelve en parte el serio conflicto creado por la falta de aquéllos, la que, como se sabe, provocó enérgicas protestas de los exportadores.

Rumor de alianza desmentido

MADRID, Marzo 12—El gobierno ha desmentido oficialmente el rumor circulado en los centros diplomáticos de esta capital, según el cual se tramitaban las bases para concertar una alianza ofensiva y defensiva con Francia.

Los regionalistas barceloneses—Banquete político

BARCELONA, Marzo 12—Los elementos regionalistas de esta ciudad, ultiman los preparativos para la realización de un banquete monstruo en celebración del triunfo logrado por el partido en las últimas elecciones de diputados provinciales.

Calcúlase en 3000 el número de comensales á este banquete político.

Viaje del rey desmentido

MADRID, Marzo 12—El conde de Romanones desmintió esta tarde ante los periodistas la noticia publicada por algunos diarios franceses, según la cual el rey Alfonso haría en breve un viaje á París.

Dijo el jefe del gabinete que aunque existe el propósito de realizar tal viaje, nada se ha resuelto aún acerca de la fecha.

El comando de la escuadra

MADRID, Marzo 12—El rey Alfonso firmó un decreto por el cual se concede el pase á la reserva del almirante Camargo, actual jefe de la escuadra.

Ha sido también firmado el decreto nombrando para reemplazarlo al vicealmirante Pidal, ex ministro de Marina.

La dirección general de navegación

MADRID, Marzo 12—El gobierno ha nombrado al capitán de navío Estrada, director general de navegación.

La exposición de turismo en Londres

MADRID, Marzo 12—El gobierno ha resuelto que España concurra á la exposición de turismo que se realizará en breve en Londres.

Proyecto de crédito agrícola

MADRID, Marzo 12—En el consejo de ministros de esta tarde se estudió el proyecto relativo á la creación de un Banco para créditos agrícolas.

Se resolvió presentar el proyecto á la aprobación del parlamento.

Indultos de pena de muerte

MADRID, Marzo 12—Hoy fueron estudiados en el consejo de ministros veinte expedientes de indulto de la pena de muerte de otros tantos sentenciados por las audiencias provinciales.

La aplicación de la gracia de indulto, el Viernes Santo, se limitará este año, atendiendo á que casi todos los expedientes revelan delitos gravísimos.

Motín popular—Contra el cobro de un impuesto

MADRID, Marzo 21 — Telegrafían de Murcia que en el pueblo de Santomera, perteneciente á la provincia, el vecindario se amotinó protestando contra el embargo de bienes, por cobro del impuesto de cédulas personales.

Numerosos grupos recorrieron las calles y apedrearon la casa del recaudador del impuesto y el edificio de las oficinas.

De Murcia se han enviado fuerzas de la guardia civil para reprimir los desórdenes.

ESTADOS UNIDOS

LA POLITICA INTERNACIONAL DE WILSON

COMENTARIOS Á SU EXPOSICION

OPINION DE UN JURISCONSULTO

NUEVA YORK, Marzo 12—Todos los diarios de esta ciudad y Washington comentan extensamente la exposición de la política latino-americana, hecha ayer por el presidente Wilson, como programa de su gobierno y todos están de acuerdo en que, especialmente para las Repúblicas centroamericanas, esas declaraciones son de una profunda significación, pues queda establecido que los Estados Unidos dejarán de ser, como hasta hoy, el centro de la organización de revoluciones y el mercado de elementos bélicos para turbar la paz interna de cada uno de esos países. No menos importante es la advertencia de Mr. Wilson á los diplomáticos norteamericanos de abstenerse de toda ingerencia en los asuntos internos de las Repúblicas ante las cuales están acreditados.

El "Sun" editorialmente, dice que por su exposición, el presidente Wilson seguirá, evidentemente, una política prescindente y los principios preconizados por él merecen aplausos. La política con las Repúblicas latino-americanas, quedará basada en la "no intervención" y estará cimentada en los sentimientos de la más cordial amistad, de la benevolencia y del desinterés. Nuestra prescindencia en sus asuntos internos será absoluta y se seguirán los principios recomendados por el ex presidente Taft al cuerpo diplomático norteamericano, al respecto.

Opina el "Sun", que el presidente Wilson desea la paz desde todo punto de vista. Se espera que estas declaraciones hayan causado buena impresión en las Repúblicas americanas, especialmente en las vecinas de los Estados Unidos.

Mr. Federico Coudert, conocido internacionalista, manifestó que las declaraciones del presidente Wilson son la expresión de la política tradicional de los Estados Unidos en sus relaciones con las Repúblicas latino-americanas, relaciones que no deben ser dictadas por un interés egoista como el que falsamente se atribuye á la doctrina de Monroe.

El presidente Wilson declaró que en el único caso en que los Estados Unidos se verían obligados á inmiscuirse en los asuntos latino-americanos, sería cuando las amenazas contra los ciudadanos norteamericanos fueran de tal índole que significaran un atentado contra los principios humanitarios.

Mr. Coudert, refiriéndose á México, dijo que los patriotas mexicanos deben convencerse que el mejor modo de conseguir la paz, es reconociendo al actual gobierno. Las desgraciadas luchas que estallaron en esa República, inesperadamente, fueron el estallido de las resistencias y asperezas condensadas durante el impopular gobierno de Madero.

Terminó manifestando Mr. Coudert que en la peor y más mezquina interpretación que se quiera dar á la doctrina de Monroe, nunca estará comprendida una amenaza contra la Argentina.

WASHINGTON, Marzo 12—La Cámara de Representantes, por gran mayoría de votos, aprobó hoy las declaraciones hechas por el presidente respecto de la futura política de los Estados Unidos con respecto á las repúblicas latinoamericanas.

En el Senado, los demócratas declararon que la Unión está dispuesta á ayudar y defender los intereses norteamericanos en el extranjero, en la forma más pacífica y que serán combatidos todos los atentados contra los gobiernos establecidos para lo cual los Estados Unidos harán uso de toda su influencia.

EN LAS INSTITUCIONES MILITARES

La vacuna obligatoria

NUEVA YORK, Marzo 12—A consecuencia de haberse producido dos casos de viruela en el ejército, el secretario de Guerra y el de Marina, expidieron un decreto, ordenando la vacunación obligatoria en ambas instituciones militares y sus dependencias. Mr. Gran Garrison, secretario de Guerra, en el decreto respectivo, hace presente que la infracción de esta disposición bastará para que el que la cometa sea puesto inmediatamente en disponibilidad.

EL DEBATE SOBRE LAS TARIFAS

WASHINGTON, Marzo 12—El presidente Wilson celebró hoy su primera entrevista con el representante O. W. Underwood, de Alabama, miembro dirigente del partido demócrata en el parlamento y autor del primer proyecto de revisión de las tarifas para las lanas. Mr. Underwood cree indispensable aplazar, por lo menos por una semana, las sesiones extraordinarias de la Cámara de Rerepresentantes, y Mr. Wilson fué del mismo parecer, del que también participan los jefes de los diversos comités parlamentarios.

Quedó resuelto que se hará la convocatoria para tratar exclusivamente de las tarifas.

Los licores en la Casa Blanca

WASHINGTON, Marzo 12—Ha sido desmentido el rumor de que el presidente Wilson hubiera dispuesto la supresión de los licores en los banquetes oficiales en la Casa Blanca. Unicamente se observará un régimen de absoluta temperancia en las comidas privadas.

Fallecimiento misterioso de un almirante

NUEVA YORK, Marzo 12—En Lowell, Massachussetts, falleció ayer el contraalmirante retirado Joseph G. Eaton, que fué comandante militar de Santiago de Cuba en tiempo de la guerra con España. La justicia ordenó la autopsia del cadáver, por haberse denunciado un probable envenenamiento.

Embajador en el Brasil

WASHINGTON, Marzo 12—Se dice que el presidente Wilson ofreció la embajada en el Brasil á Mr. Whitehead Kluttz, conocida personalidad política que formó parte de la Cámara de Representantes en períodos anteriores.

Recepción en la Casa Blanca

WASHINGTON, Marzo 12—El presidente recibió esta tarde en la Casa Blanca al cuerpo diplomático extranjero y á sus familias. Los representantes extranjeros felicitaron á Mr. Wilson y presentaron sus respetos á la señora del presidente.

Las comunicaciones radiotelegráficas

NUEVA YORK, Marzo 12—Anuncian de Key West, que en la estación naval de esa ciudad se recibió una carta del Lloyd procedente de El Caribe, Perú, en que se anuncia que en diversas ocasiones se recibieron en esa ciudad noticias procedentes de Key West por medio del telégrafo sin hilos. Tomando en cuenta la distancia que separa ambos puntos, estas comunicaciones alcanzan á un límite no superado hasta hoy en la trasmisión radiotelegráfica.

Múltiples procesos contra ferrocarriles

NUEVA YORK, Marzo 12 — Telegrafían de Chicago que circula allí el rumor de que el gobierno tiene el propósito de entablar diez y seis mil procesos contra varias compañías ferroviarias, por haber infringido la ley que prohibe hacer trabajar á los empleados durante más de seis horas consecutivas.

ITALIA

GRAVE ESCANDALO

Ministro agredido por un almirante

ARRESTO DEL AGRESOR

ROMA, Marzo 12—Es objeto de los más animados comentarios en los círculos de esta capital, la agresión sufrida esta mañana por el ministro de Marina, vicealmirante Pasqual Leonardi Cattolica.

El incidente se produjo en esta forma: mientras el ministro, que se dirigía á pie á su despacho, cruzaba por la calle del Tritón, se le encaró el contraalmirante retirado Nicolás Gozo, quien intentó darle una bofetada, profiriendo amenazas incoherentes.

El ministro, que conservó toda su calma, dió un paso atrás y evitó ser alcanzado por la mano de su agresor, quien mientras estaba por abalanzarse otra vez contra Leonardi Cattolica fué sujetado por un suboficial de carabineros que había acudido en seguida, en defensa del ministro.

Este ordenó que Gozo fuera simplemente alejado, y siguió tranquilamente su camino, como si nada hubiera ocurrido.

Los diarios locales, dando cuenta del incidente, en sus ediciones vespertinas, formulan severas apreciaciones contra el agresor, poniendo de relieve que el hecho no tiene precedentes en la marina militar italiana, y tributando efectuosas palabras de simpatía al ministro, cuya correcta actitud elogian sin reservas.

"La Tribuna" y otros órganos importantes, afirman que el proceder de Gozo, tan extraño y tan poco consecuente con su posición social y oficial, responde al rencor que dicho marino le tenía al ministro desde cuando, en 1911, le colocó en situación de retiro, medida que había sido aconsejada oportunamente y con el voto unánime de la comisión de ascensos de la armada.

Gozo elevó recurso ante el consejo de Estado, y habiendo éste confirmado la disposición ministerial, perdió completamente la calma, y resolvió, como lo hizo, provocar un escándalo.

ROMA, Marzo 12—"La Tribuna" anuncia en su última edición, que el contraalmirante Gozo, fué arrestado esta tarde en su casa, por el mismo jefe de policía, y será juzgado por un consejo de guerra.

Añade el mismo órgano, que el ministro recibió numerosas cartas y telegramas, en los cuales se lamenta el incidente y se le tributan calurosas expresiones de simpatía.

La salud del Papa

ROMA, Marzo 12—Se anuncia que el Papa, tuvo anoche un poco de fiebre que le dificultó el descanso. Esta mañana, sin embargo, los médicos le hallaron muy mejorado, á pesar de su extrema debilidad.

Llegan diariamente á la cancillería vaticana, centenares de telegramas pidiendo noticias y formulando votos por el pronto restablecimiento del augusto enfermo.

El cardenal Respighi

ROMA, Marzo 12—Continúa acentuándose la mejoría del cardenal Pedro Respighi. Sus médicos se manifiestan ya mucho más confiados en una saludable reacción que facilite sus esfuerzos para salvarle.

FRANCIA

LA LIQUIDACION DE LAS CONGREGACIONES

Arresto de Gauthier

PARIS, Marzo 12—La comisión del Senado, encargada de informar acerca de la forma en que se efectuaron las liquidaciones de los bienes que pertenecieron á las congregaciones religiosas disueltas, se reunió esta mañana, presidida por M. Emile Combes.

Fué aprobado un proyecto por el cual se destina una parte del producto de dichas liquidaciones á prestar auxilio á aquellas personas que pertenecieron á dichas congregaciones y se hallan ahora desamparadas.

PARIS, Marzo 12—Se anuncia que fué arrestado Gauthier, que consiguió huir mientras se le procesaba como cómplice de Duez, liquidador de las congregaciones, que fué condenado á trabajos forzados, por estafa, falsificación y malversaciones.

EL PRESIDENTE DE LA REPUBLICA

Banquete en su honor

PARIS, Marzo 12 — M. Raymond Poincaré recibió esta mañana en el Palacio del Elíseo á las delegaciones de las Cámaras de Comercio Departamentales, que fueron á felicitarle por su elevación á la presidencia.

Iban acompañadas de los senadores y diputados de sus regiones respectivas.

En seguida visitó la exposición de los artistas litógrafos, en la cual fué recibido por M. León Bérard, subsecretario de Estado de Bellas Artes.

Al retirarse, fué aclamado por la muchedumbre que había atraído la noticia de su presencia en la exposición.

Por la noche asistió al banquete ofrecido en su honor por la Sociedad de Autores Dramáticos.

Se hallaba presente M. León Bérard.

Noticias de Marruecos

PARIS, Marzo 12—Telegrafían de Mequínez que por los alrededores de aquella ciudad circulan emisarios del pretendiente Mohamed Chergai, con objeto de hacer propaganda entre las tribus y arrastrarlas á un levantamiento contra el gobierno cherifiano.

Las autoridades adoptan medidas para evitar los efectos de la agitación.

Ensayos de un nuevo cañón

PARIS, Marzo 12—El jefe de Estado mayor del ejército, general Joffre, partió para Bourges, en cuyo polígono presenciará los ensayos de un nuevo tipo de cañón destinado á ser agregado en breve al armamento del ejército.

Inspección aeronáutica

PARIS, Marzo 12—La comisión de aviación militar del Senado, se trasladó esta mañana á Saint Cyr, y visitó el instituto aerotécnico y el parque aeronáutico instalado en aquella localidad para los usos del ejército.

Agentes heridos por bandidos

PARIS, Marzo 12—Cuatro malhechores que fueron sorprendidos por la policía en momentos en que se disponían á cometer un atentado en la rue Saint Denis, hicieron uso de los revólveres que llevaban y dispararon varios tiros contra los agentes y el público que intervino en defensa de estos últimos.

Fueron heridos un transeunte y dos agentes de policía, pero los bandidos fueron detenidos.

La muchedumbre, indignada por esta agresión, se precipitó sobre los malhechores, sobre los cuales cayó una lluvia de golpes á pesar de los esfuerzos para impedirlo hechos por los agentes que los conducían.

Submarino averiado

PARIS, Marzo 12—Telegrafían de Rochefort, que se produjo un rumbo en el casco del submarino "Newton" por haber sido rotas las placas de acero que lo forman por los ácidos empleados en los acumuladores.

Fué necesario remolcar al buque hasta el dique de carena, donde se efectuarán las reparaciones que exige su estado.

La reforma electoral

PARIS, Marzo 12—El grupo parlamentario de la representación proporcional, en una reunión celebrada esta tarde, votó una moción por la cual declara que no aceptará ninguna reforma electoral que no esté basada en la representación de las minorías y el sistema del cociente.

Felicitaciones á M. Combes

PARIS, Marzo 12 — Se reunió el comité directivo del partido radical y radical socialista para ocuparse de varias cuestiones relacionadas con los asuntos políticos de actualidad.

Fué votada una moción de felicitaciones á M. Emile Combes, por haber defendido enérgicamente en diversas ocasiones las tradiciones del régimen y del partido republicanos.

Enfermedad del general André

PARIS, Marzo 12—Se anuncia que se halla enfermo el general André, ex ministro de Guerra del gabinete de M. Emile Combes.

Según las últimas noticias recibidas, su estado es muy grave.

Las exequias de M. Alfred Picard

PARIS, Marzo 12—Han sido fijadas para el viernes las exequias nacionales del ex ministro de Marina, M. Alfred Picard.

Todo indica que el acto asumirá caracteres imponentes.

Sacerdote multado

PARIS, Marzo 12—La corte de apelación de Nancy, confirmó el fallo del tribunal correccional que condenaba á 16 francos de multa al sacerdote M. Claude, por haber fijado en las paredes de la iglesia, en forma de carteles, y haber comentado en el púlpito, la carta del obispo de su diócesis que prohibía el empleo de varios textos escolares oficiales.

Viaje de M. Steeg á Madrid

PARIS, Marzo 12 — Se anuncia que el 26 del corriente el ministro de Instrucción Pública, M. Steeg, se hallará en Madrid, en donde presidirá las fiestas con que será inaugurado el Instituto Francés creado en aquella capital.

INGLATERRA

LAS ARMADAS DE LA TRIPLE ALIANZA

Comparación con la británica

LONDRES, Marzo 12 — "El Daily Telegraph" hace constar en su número de hoy que en los últimos diez años se han duplicado los presupuestos navales de las potencias de la triple alianza, ó sea Alemania, Austria-Hungría é Italia, mientras que en la Gran Bretaña tuvo en ese lapso de tiempo solamente un aumento de diez por ciento.

Opina que la Gran Bretaña debe modificar este estado de cosas y hacer esfuerzos para asegurar su supremacía naval, especialmente á fin de demostrar á las potencias amigas el valor del concurso de su armada.

ESTADOS UNIDOS Y COLOMBIA

Proposición rechazada

LONDRES, Marzo 12 — El encargado de negocios de Colombia en esta capital anunció hoy que su gobierno rechazó la proposición de los Estados Unidos de adquirir los derechos sobre todos los canales interoceánicos que se construyan en el porvenir en territorio colombiano.

EN VISPERAS DE LA REGATA

OXFORD-CAMBRIDGE

Precauciones contra las sufragistas

LONDRES, Marzo 12 — Ha despertado el más vivo interés la tradicional regata entre los equipos de las universidades de Oxford y de Cambridge, que se disputará mañana en el Támesis. Los representantes de Cambridge esperan triunfar, á pesar de sus derrotas consecutivas en los años anteriores, porque su equipo se encuentra en brillante estado.

Se han adoptado medidas extraordinarias de precaución para impedir que las sufragistas hagan algo hacer fracasar la regata. Se ha establecido una rigurosa vigilancia alrededor de los botes.

En Putney se encontraron carteles con la siguiente inscripción: "Sin el derecho de voto para las mujeres no habrá regatas."

ECOS DE LAS DECLARACIONES DE ASQUITH

Las relaciones con Francia

LONDRES, Marzo 12—Han causado sorpresa los comentarios que algunos diarios franceses dedican al discurso pronunciado en la Cámara de los Comunes, por el primer ministro, Mr. Asquith, acerca de la política exterior. Ciertos diarios parisienses se manifiestan algo desengañados por el tono de esas declaraciones.

El "Daily Mail" dice, que de las declaraciones del primer ministro se desprende que la Gran Bretaña ayudaría á Francia, si ésta fuera atacada sin provocación.

ALREDEDOR DE LA DECLARACION DE WILSON

LONDRES, Marzo 12—El corresponsal del "Morning Post" en Washington, comunica que en esa capital se considera la declaración hecha ayer por el presidente Wilson, como una advertencia á las repúblicas latinoamericanas, para que se mantengan tranquilas.

FALLECIMIENTO DEL ALMIRANTE DOUGLAS

LONDRES, Marzo 12 — Acaba de fallecer el almirante sir Archibald Douglas. El difunto, canadiense de nacimiento, tenía setenta y un años. Había desempeñado varios altos puestos en la armada, entre ellos, el de comandante en jefe de la escuadra del Atlántico, y fué durante dos años director del colegio naval japonés.

La demanda contra "Le Matin"

LONDRES, Marzo 12—Ha quedado fijada para el lunes próximo, la vista del proceso por calumnia entablado contra "Le Matin", por el director general de correos y telégrafos, Mr. Herbert Samuel, y por el procurador general, sir Rufus Isaacs.

Un accidente de volación

LONDRES, Marzo 12—El volador Gustavo Hamel, cayó hoy desde una altura de veinte pies, mientras efectuaba un vuelo en el aeródromo de Hendon. El aparato quedó destruído y el volador sufrió algunas heridas en las piernas.

Lady Scott en viaje de regreso

LONDRES, Marzo 12—Lady Scott, viuda del malogrado jefe de la expedición antártica inglesa, se embarcó hoy en Sydney, para Inglaterra. El gobierno propondrá que se vote una pensión vitalicia para ella y sus hijos.

La administración de los teléfonos

LONDRES, Marzo 12—En una reunión celebrada hoy por los representantes de las cám

NACIONALES -- SERVICIO EXCLUSIVO PARA "LA PRENSA"

...ma también el lenguaje que emplean ciertos diarios franceses al hablar del proyecto. Esos diarios representan el aumento de los armamentos como un desafío y una amenaza á Francia.

Termina el editorial con las siguientes palabras:

"Nuestra dignidad nacional exige que nos opongamos á todo exceso de lenguaje que pueda provocar malentendidos en el interior y en el exterior, y que calumnie nuestra actitud. Nuestra política tiene por objeto el mantenimiento de la paz entre las grandes potencias".

Los diarios de la tarde, inclusive los órganos de la oposición aplauden la declaración de la "Norddeutsche Allgemeine Zeitung". El "Berliner Tageblatt" califica la actitud del gobierno de correcta y bien inspirada. Espera que los diarios franceses adoptarán también una actitud moderada y correcta.

Una comida diplomática en palacio

BERLIN, Marzo 12 — El emperador Guillermo dió hoy una comida en honor de los miembros del cuerpo diplomático.

Asistieron también el canciller von Bethmann-Hollweg y el ministro de Relaciones Exteriores, von Jagow.

Pérdida de un buque velero

BERLIN, Marzo 12—Los diarios de Hamburgo anuncian que el buque velero inglés "Glenalvon", que se dirigía de Chile á Hamburgo con un cargamento de salitre, se fué á pique en alta mar, y se ignora la suerte de sus treinta y seis tripulantes.

AUSTRIA HUNGRIA

Visita del rey de Sajonia

VIENA, Marzo 12—Llegó hoy á esta capital el rey Federico Augusto de Sajonia, y visitó al emperador Francisco José en el Hofburg.

CHILE

Gira ministerial por el Norte — Los chilenos del Neuquén

SANTIAGO DE CHILE, Marzo 12 — En el consejo de gabinete quedó acordada una gira que harán por el Norte, los ministros de Relaciones Exteriores Hacienda y Obras Públicas, con objeto de imponerse de los servicios públicos.

Visitarán los puertos de Coquimbo hasta Arica.

El viaje durará quince días.

Se embarcarán en Valparaíso.

Han sido invitados los senadores y diputados de las provincias del Norte.

—En la nota que dirigió ayer el ministro de Colonización al director de la oficina de mensuras de tierras, sobre los chilenos del Neuquén, empieza declarando que hay ventajas manifiestas en propender á la repatriación de los chilenos que en años anteriores residieron en la República vecina y que hoy desean regresar al país.

Después recomienda la preparación de nuevos terrenos donde puedan radicarse los demás repatriados que vengan en lo sucesivo y se comisione al cónsul en esa, señor Carlos Hedriquez, para trasladarse á los terrenos de colonización y examinarlos.

"Antes de terminar, agrega la nota, quiero reiterar á usted el interés del gobierno en ofrecer á los chilenos que están en el Neuquén todas las facilidades que sea posible para la repatriación y recomendarle muy especialmente que esa oficina se preocupe con preferencia de la elección de terrenos destinados para ello".

Fallecimiento de un filántropo—Viaje de diplomáticos

SANTIAGO DE CHILE, Marzo 12 — Anoche falleció el filántropo señor José Domingo Cañas, miembro de una de las familias más respetables de Chile.

—En la próxima semana parte de regreso á Buenos Aires el segundo secretario de la legación de Chile en esa, señor Enrique Antúnez.

—El presidente de la república y su esposa pasarán la Semana Santa en su fundo de la provincia de Linares.

—"El Mercurio" publica el retrato y una elogiosa biografía del secretario de la legación argentina, doctor Adolfo Urquiza.

Fallecimiento de Miguel Dávila

SANTIAGO DE CHILE, Marzo 12— Esta noche falleció el señor Miguel Dávila, conocido financista y político de significación en el partido Liberal.

—También falleció á los 97 años de edad, la señora Magdalena Vicuña de Subercaseaux, vinculada á las principales familias de la sociedad chilena.

El ministro en Londres

SANTIAGO DE CHILE, Marzo 12 —El próximo Junio vendrá, con licencia, á esta capital, el ministro de Chile en Londres, señor Agustín Edwards, con objeto de asistir al matrimonio de su hermano Carlos con la señorita Marta Mackenna.

La cuestión del Trasandino

SANTIAGO DE CHILE, Marzo 12 —En el consejo de gabinete que se celebró esta tarde, se trataron los asuntos del ferrocarril Trasandino por Juncal, sin tomarse determinación alguna.

PERU

ACCIDENTE AL VOLADOR MONTERO

LIMA, Marzo 12—El volador peruano Montero, inició hoy el raid Lima-Pisco, pero debido á la descompostura del motor descendió en Chilca. El volador no sufrió nada.

—Me dicen que se nombró el señor Carlos Bernales, gerente de la compañía recaudadora.

BRASIL

NUEVAS ADQUISICIONES NAVALES

Construcción del cuarto "dreadnought"

RIO DE JANEIRO, Marzo 12 — Partirá para Europa el almirante Hué de Bacellar, que va á reasumir la jefatura de la comisión naval.

Se afirma que lleva instrucciones del gobierno para la construcción de nuevos buques de guerra, entre ellos el cuarto "dreadnought" del tipo "Río de Janeiro", así que entregue esta la casa Armstrong.

El almirante Bacellar había llegado hace un mes de Europa con objeto de cambiar ideas, con el gobierno, sobre la misión á su cargo.

—También partió para el viejo mundo, el diputado Miguel Calmon.

UN CRIMEN EN LA BAHIA

Varias personas ahogadas

RIO DE JANEIRO, Marzo 12 — Anoche se informó que la noche anterior, en las proximidades de Maracanga, había naufragado una lancha á gasolina y que perecieron ahogados los señores Alvaro Leonardo, Alvaro Leonardo Correa, Gastão Oliveira, [illegible] Oliveira.

[illegible] produjo dolorosa impresión. A la señora de [illegible] á su esposo [illegible] aniversario de su matrimonio.

[illegible] que no se [illegible] el doctor [illegible] que [illegible] el [illegible] que [illegible] su marcha [illegible] [illegible] [illegible]

de pesos, y se dice que, si sus industrias facilitan al gobierno nacional esos recursos, es justo que aquél Estado federal, participe de una parte proporcional de dicha suma, para destinarla á educación ó obras públicas dentro de su jurisdicción.

El año 20, decía un diputado, el presupuesto de la Nación era aproximadamente de 50 millones, y en la actualidad, los impuestos internos rinden una renta de tres millones más.

—

Después de trascurrida la Semana Santa, se reunirá la comisión especial designada por la Cámara de Diputados, para estudiar las reformas que se considera necesario introducir al código de justicia militar.

—

En la sesión de ayer, se discutió la renuncia del diputado por la capital, doctor Moreno, y con ese motivo se reprodujo el debate de la vieja cuestión de las incompatibilidades.

El texto de la renuncia del doctor Moreno dice así:

Cuando el 23 de Enero del año corriente tuve el honor de poner en conocimiento de la Cámara, que había aceptado el cargo de vocal del Consejo Nacional de Educación, de acuerdo con el artículo 56 de la ley 1420, lo hice en la creencia de que el tenor de ese artículo no exigía el permiso previo de la Cámara para dicha aceptación, pero la resolución adoptada por ésta en la sesión de ayer que he leído en el "Diario de Sesiones", me muestra que no padecido equivocación al interpretar ese artículo; por lo tanto solicito por la presente, de la Cámara, el permiso que debí solicitar, por el término trascurrido entre el 22 de Enero y el día de la fecha.

Al mismo tiempo y habiéndose emitido dudas durante la discusión á que dió lugar esa resolución sobre si los miembros de la Cámara pueden ó no recibir empleos ó comisión del Poder Ejecutivo (lo cual entiendo está permitido por el artículo 64 de la Constitución Nacional), quiero que no se piense un momento que interpreto tanto este artículo, el 56 de la ley 1420 y el 11 del reglamento de la Cámara en mi propio beneficio, aun cuando la Cámara, como el Senado, lo hayan hecho en sentido afirmativo varias veces, siendo muchos los miembros de ambas que han desempeñado ó desempeñan empleos ó comisiones dependientes del Poder Ejecutivo, en la dirección de institutos científicos ó como profesores titulares ó suplentes, presento á la Cámara mi renuncia del cargo de diputado por la capital con que fuí honrado en 1910. La Cámara no ha de extrañar esta resolución. Ante las dudas enunciadas resuelvo optar por el cargo de vocal del Consejo Nacional de Educación, pues habiendo trabajado durante más de cuarenta años en la defensa de la integridad de nuestro territorio y en hacer conocer y valer su suelo, es lógico que prefiera continuar dedicando el tiempo que me resta de vida á contribuir á hacer de los niños de hoy, tanto menesterosos como pudientes, madres y ciudadanos que sirvan eficientemente á la constitución definitiva de la Nación Argentina, silencio innegable que la fuerza y grandeza de su mañana dependerán de la buena escuela de hoy.

Este asunto originó un agitado debate y por último se resolvió postergar su discusión hasta la sesión de mañana.

Es posible que el diputado Moreno solicite el correspondiente permiso, y se asegura que la Cámara se lo otorgará.

—

La comisión especial que designó la Cámara el año anterior, para estudiar la revisión de pensiones y jubilaciones otorgadas por el Congreso, se reunirá hoy á las 4 de la tarde, con objeto de continuar sus tareas.

—

Varios legisladores fueron visitados ayer por una delegación de guerreros del Paraguay, quienes solicitaron el concurso de sus votos para que prevalezca la ley que los equipara á la categoría de los servidores del país en la causa de la independencia nacional.

—

La comisión de legislación del Senado se reunió ayer con asistencia del director general de ferrocarriles, ingeniero Noguès, y continuó la discusión del proyecto de ley en revisión sobre jubilación de los empleados ferroviarios.

—

Cuando la Cámara discuta el anexo L. del presupuesto, que se refiere á los trabajos públicos, el diputado Etcheverry hará indicación para que se tenga en cuenta el despacho relativo á la ampliación de las obras de salubridad.

Solicitará asimismo, se aumente hasta 12.000.000 de pesos oro la partida destinada al fomento de los territorios nacionales, suma que, en concepto del ingeniero Etcheverry, alcanzará para satisfacer los gastos que demanden las construcciones ferroviarias en la zona de influencia.

MOVIMIENTO POLITICO

LA SITUACION POLITICA DE CORDOBA

Un reportaje de actualidad

INTERESANTES OPINIONES

Hemos tenido oportunidad de conversar sobre la actual situación política de la provincia de Córdoba, con un caballero que aunque extraño á los círculos en lucha, está muy al corriente de lo que en estos pasa.

Con respecto á la próxima lucha comicial que se desarrollará en aquella provincia, nos dijo nuestro informante:

Que, suponiendo la concurrencia del partido Radical, asunto aún no definitivamente resuelto, á pesar de las proclamaciones que se han hecho, los comicios, á su juicio, presentarán un espectáculo interesante y ofrecerán más de una sorpresa.

Por de pronto, agregó, la "concentración popular", se encuentra en el estado de anarquía á que fatalmente estaba destinada á llegar, cuando consiguió el único propósito común que vincularía á sus hombres, la gobernación de la provincia, se llegara á la distribución de las posiciones para las cuales pretendía la generalidad hacer méritos, al colaborar en la solución del problema fundamental.

Nos observó que al organizarse el conglomerado, los hombres del P. A. N., diestros en manejos políticos, obtuvieron en su junta una representación exagerada en relación á los escasos elementos de que disponen, y si bien, ello no podía tener trascendencia en la designación de electores, no debía suceder lo mismo si su acción se proyectaba en seguida, como ha sucedido en la distribución de las candidaturas para los cargos electivos.

La concentración popular, no debió actuar un día más después del 12 de Noviembre, nos dijo, so pena de hacer estallar las profundas divergencias latentes en su seno, exteriorizadas hoy en forma de un verdadero descalabro: sus resoluciones han sido en absoluto desacatadas, porque aparte de proceder su antigua junta sin atribuciones, carece de autoridad moral y de fuerza efectiva para hacer imperar la disciplina partidaria entre sus afiliados de ayer.

El Partido Radical encontrará en tales condiciones, nos manifestó también, la oportunidad más ventajosa para batir á su adversario en varias circunscripciones, si ampliando su criterio é inspirado en las exigencias del momento, presenta candidatos que, por su autoridad moral y prestigios intelectuales inclinen á su favor la numerosa masa indiferente de la provincia.

¿Y qué piensa, preguntamos á nuestro interlocutor, de la intervención que pueda haber tenido el doctor Cárcano en la designación de candidatos de la concentración?

Mis impresiones, y en general la de todos los círculos bien informados nos contestó, es que ha sido absoluta su prescindencia al respecto á pesar de las innumerables solicitaciones que se le han hecho para obtener que terciara en el asunto.

¿Cree usted, le dijimos, que el doctor Cárcano gobernará á base de la concentración Popular?

Absolutamente: dicho conglomerado, no actuará un día más en la política de Córdoba, pues si fué antes ya el propósito que sólo interviniera en la elección de gobernador, su reciente descalabro le ha extendido definitivamente la partida de defunción. Creo que en todo caso se procurará formar una nueva agrupación, cuya importancia dependerá ninguna de la confianza que llegue á inspirar el futuro mandatario, con sus pingües y fundamentales notas de gobierno, como ser: nombramiento de ministros, jefe de policía de la capital y de los departamentos, etc., etc.

Al iniciarse este tema, le preguntamos sobre los nombres que se dan como probables para tales cargos y entonces nos expresó que á pesar de la absoluta reserva que guarda el futuro gobernador á ese respecto, se da con generalidad como candidato seguro para el ministerio de Gobierno al doctor Justino César.

Hablando luego sobre la opinión de Córdoba en presencia del gobierno que se iniciará el 17 de Mayo, nos declaró:

"Se advierte una situación de duda, y desconfianza en muchos hombres de la Concentración, que en la primera hora del triunfo se adjudicaba los ministerios y otras altas posiciones; el radicalismo siempre en tren de oposición se apresta á combatir sin tregua á quienes atribuye haberla usurpado por el fraude, la dirección política de la provincia, y un buen núcleo desvinculado de los partidos mira con desconfianza y recelo la iniciación del nuevo gobierno, á causa de muchos malos elementos que la rodean.

Hablamos también sobre la posibilidad de que alguno de los partidos militantes pueda constituir por sí solo una mayoría efectiva en la provincia.

¿Cómo estima que se miraría por el radicalismo de Córdoba, le dijimos por último, la declaración de abstención?

Pésimamente, contestó, por los elementos de mayor representación y capital político de la campaña, al punto de que pudiera decirse que sería el toque de dispersión para los mismos. En cambio la recibirían bien los que sin esas condiciones están llamados fatalmente á quedar relegados en una política de vida democrática.

UNION CIVICA

LA CONVENCION DE LA CAPITAL

Proclamación de candidatos

Bajo la presidencia del doctor Beazley y con la presencia de la mayor parte de los delegados, se reunió ayer la convención de la capital, de la Unión Cívica, para proclamar candidatos á senador y diputados.

A moción de un delegado, la convención proclamó candidato á senador al doctor Francisco J. Beazley, por aclamación.

En seguida fué nombrada una comisión compuesta por los doctores Enrique H. Bloy y Juan Carlos Crus, para recibir los votos de los convencionales en la elección de candidatos á diputados.

Hecho el escrutinio, resultaron electos candidatos, casi por unanimidad, los doctores Gregorio Arlos Alfaro y Juan José Díaz Arana.

Terminado el acto eleccionario, el doctor Beazley pronunció un corto discurso en el que agregó y agradeció el honor que se le dispensaba al designarlo por tercera vez candidato á la senaduría por la capital.

Dijo después: Había resuelto no solicitar nuevamente los sufragios de los electores porteños. Dos derrotas consecutivas debieran haberme convencido de que mi prestigio no es bastante para conquistar la mayoría. A pesar de ello, se insiste y se cree que mi nombre puede ser aún eficaz para una tercera campaña. Cedo á las amistosas exigencias y declino toda responsabilidad en el resultado.

Agregó que la Unión Cívica, nacida para combatir la forma en que se hizo la elección presidencial, se presentó en los comicios de 1912, como partido político organizado, con un programa claro y definido, resuelto á cooperar al resurgimiento cívico iniciado en hora feliz, por el actual Presidente. Después de la derrota, vacilaron mucho sus hombres dirigentes, sobre el camino á seguir. Algunos creyeron que debía disolverse el partido, y otros, mejor inspirados, sostuvieron la conveniencia de permanecer organizados y esperar la actuación de las nuevas fuerzas que las simpatías populares habían preferido. Prevaleció la última opinión y los acontecimientos han demostrado que era la más acertada.

Manifestó, después, que tenía la convicción de que los ciudadanos, que sean realmente patriotas, no han de permanecer indiferentes en los momentos de apatía é incertidumbre reinantes. El abandono del ejercicio de los derechos políticos, siempre criticable, aún en las épocas de mayor bonanza y progreso, es un verdadero crimen cuando peligra el porvenir político del país.

El alejamiento de los atrios importaría hoy dar la razón á los que sostienen las ventajas del sistema de los gobiernos electores y proclaman el fracaso de los comicios libres, porque el pueblo no está en condiciones de elegir.

El doctor Beazley terminó su discurso con las siguientes palabras:

"No podemos, pues, desertar de los comicios sin faltar á nuestro deber. No olvidemos que la perseverancia es condición de éxito, tanto en la acción individual, como en la colectiva, y si acaso el éxito no corona nuestros esfuerzos, tendremos la satisfacción de haber luchado por el triunfo de los principios que, honradamente, creemos son los que más convienen al gobierno del país y que venimos sosteniendo, sin claudicaciones, desde que se formó el partido en 1910".

Habló á continuación el doctor Díaz Arana, quien después de agradecer su designación como candidato á diputado, dijo que había considerado que la lista debía integrarse con otro hombre de mayores bríos, pero que ante la franca voluntad de la asamblea, aceptaba el mandato.

El doctor Udaondo, que asistió á la reunión de la convención, pronunció breves palabras para comunicar el fallecimiento del señor Narciso P. Lozano, é invitó á la asamblea á ponerse de pie en homenaje al correligionario fallecido.

PARTIDO RADICAL

REUNION DEL COMITE NACIONAL

Asambleas parroquiales

Para esta tarde han sido citados los miembros del comité nacional. Deberán reunirse en el local, Cangallo 919, bajo la presidencia del senador Crotto, á fin de reanudar las deliberaciones interrumpidas con motivo del debate legislativo sobre la intervención á Salta.

Es posible que hoy no resuelvan nada definitivo, y se limiten á un cambio de ideas sobre la actualidad nacional, á fin de dar tiempo á que lleguen otros delegados que han anunciado su salida con destino á esta capital, á donde llegarán en los últimos trenes del día.

Con los que residen habitualmente en esta capital y los que llegaron ayer, hay mayor número del requerido para formar "quórum", pero se desea que todas las provincias tengan su representación completa.

Ayer llegaron los siguientes delegados de las provincias: doctor Pedro L. Cornet, ingeniero Carlos A. Uttinger y Pedro G. Sal, por Tucumán; doctor Manuel Soria y Joaquín R. Acuña, por Catamarca; doctor Abel Castromayor Bazán, por La Rioja; doctor Miguel Laurencena, por Entre Ríos; Justo B. Inchausty, por Jujuy; coronel Angel S. Blanco y Eudoro Vargas Gómez, por Corrientes; doctor José Saravia, Tomás E. Oliver y doctor Pedro Aguilar, por Salta; doctor Ramón Gómez, por Santiago del Estero.

Hoy llegarán otros delegados de las provincias citadas, así como los de Córdoba, Entre Ríos, Santa Fe, Mendoza, San Juan y San Luis.

—La comisión directiva de la circunscripción 17 (Palermo), se reunirá esta noche en su local, Carranza 2350, á fin de ocuparse de las conferencias cívicas que ha resuelto celebrar.

Ha nombrado la siguiente comisión de propaganda:

Presidente, Dr. Nicanor Sarmiento; vice 1º, ingeniero Adejandro De Ortúzar; vice 2º, Luis Maldonado; vice 3º, Néstor Villalba; secretario general, Jerónimo Tomasini; secretarios, Alberto Rosario, Antonio Punta, Juan Robles, y Domingo Silesantti; tesorero, Angel Rigante; protesorero, Juan Fitipaldi.

El 15 del corriente, por la noche, se reunirá dicha comisión en el local del comité de la circunscripción.

—El comité de la circunscripción 12ª (Monserrat), en la asamblea que celebró anoche, resolvió constituirse en sesión permanente en el local del comité central, Cangallo 919, de 9 á 11 p. m., instalarse en un local ubicado en el radio de la circunscripción.

Se nombraron tres comisiones: de hacienda, electoral y de propaganda, con diez secretarios.

La comisión directiva de este comité ha quedado formada así:

Presidente, Carlos Erkiin; vicepresidente, Pablo Santos; tesorero, doctor Miguel Elkiin; protesorero, Carlos Orsanigo; secretario, Rogelio Queirós; prosecretario, Néstor Saneinena.

—El comité de la circunscripción 1ª (Vélez Sársfield), ha organizado una asamblea para el próximo domingo con objeto de constituir un subcomité en Villa Lugano.

A las 11.30 a. m., se servirá un almuerzo en el local calle Tafí 4645, que es donde se efectuará la reunión.

—En el local de la sociedad José Verdi, calle Almirante Brown 736, se llevará á cabo esta noche una conferencia cívica, organizada por el club de la parroquia de San Juan Evangelista.

Harán uso de la palabra, entre otros, el presidente del comité de la capital, doctor José María Quiffrá, los diputados nacionales doctores Vicente C. Gallo, Rogelio Araya, y señor Delfor del Valle, el señor Juan José Frugoni y los doctores Joaquín Llambías, Francisco Aníbal Río y Francisco Cubas.

—

Con motivo de juicios vertidos por el doctor Joaquín Llambías, en el seno del comité de la capital, respecto de la protesta presentada por el señor Adolfo Calvete y sus amigos, sobre la organización del comité de Belgrano, se tramitó ayer un duelo entre ambos caballeros.

El señor Calvete designó sus padrinos á los diputados nacionales doctores Fernando Saguier y Vicente C. Gallo, quienes se entrevistaron con el doctor Llambías, y le reclamaron una explicación por los conceptos vertidos.

Los representantes del señor Calvete dieron luego por terminado el incidente ante las explicaciones amplias que dió el doctor Llambías.

Candidatura del doctor Zeballos

El partido demócrata ha proclamado la candidatura del doctor Estabislao S. Zeballos para senador nacional por la capital.

En un manifiesto lanzado ayer presenta esta candidatura poniendo de relieve las condiciones personales del doctor Zeballos.

El manifiesto lleva al pie alrededor de cuatrocientas firmas de los vocales de la comisión.

Partido Socialista

En la calle Rivadavia 3283, se realizará esta noche á las 9, una conferencia política, en la cual harán uso de la palabra el diputado nacional, doctor Juan B. Justo y el ciudadano Antonio de Tomaso.

Comité Popular

Esta noche, á las 9, se realizará la asamblea general del Comité Popular para dejar constituída las comisiones consultivas y de la juventud y subcomités de sección.

La reunión se efectuará en la calle Piedras 534.

LOS MARINOS EXTRANJEROS

Festejos en su honor

De acuerdo con el programa de festejos y excursiones, los marinos del crucero cubano "Patria" visitaron ayer el puerto de la capital y todas sus dependencias, acompañados por el teniente de navío Magrini y los miembros de la comisión de festejos.

Los marinos extranjeros se manifestaron sorprendidos por la amplitud y el movimiento del puerto, que recorrieron en toda su extensión.

Esta noche, á las 9, será servido en los salones del Centro Naval, el banquete que ofrece el Ministro de Marina á las tripulaciones del crucero francés "Descartes" y del buque escuela cubano "Patria", al cual serán invitados además de los representantes de ambos países y los comandantes y oficiales de los dos buques, el Ministro de Relaciones Exteriores y varios jefes y oficiales de nuestra armada.

DISTRIBUCION DE MEDALLAS CONMEMORATIVAS

La sociedad Patria invitó á numerosas personas á la distribución de medallas del 1870-71 que, bajo la presidencia honoraria del encargado de negocios de Francia y con asistencia del comandante del crucero "Descartes", acompañado de su estado mayor, se efectuará hoy, á las 9 de la noche, en el salón de fiestas de la sociedad La Argentina, Rodríguez Peña 361.

VISITA AL HOSPITAL FRANCES

Respondiendo á la invitación del consejo de administración de la sociedad Filantrópique Francaise du Río de la Plata, el comandante Puglliesi Conti, visitó ayer por la mañana las dependencias del hospital Francés, en compañía de los oficiales del crucero "Descartes".

Fueron recibidos por los miembros de la mencionada sociedad y por el cuerpo médico del hospital.

LOS DELEGADOS DE LA CASA DE AMERICA

RESULTADOS DE SU GIRA

SUS IMPRESIONES

Regresaron ayer á esta capital los señores Antonio B. Pont y Rafael Vehils, delegados de la Casa de América, que acaban de realizar una gira por el Paraguay, Corrientes, Chaco y Misiones.

Les pedimos ayer sus impresiones, respecto al viaje y las concretaron en la siguiente forma:

Nuestro viaje á la Asunción, al Chaco, Misiones y Corrientes, obedecía á la doble misión de la Casa de América de Barcelona y del sindicato algodonero constituído en la misma capital.

Gracias á él, planteamos nuestro programa al gobierno de la República del Paraguay, quien no sólo lo acogió con gran simpatía, sino que lo aprobó en todas sus partes; pudimos apreciar de lleno la real importancia de la colectividad española en aquella república, cuyo comercio está en gran parte en sus manos.

Pudimos darnos cuenta de la gran vitalidad de aquél país de poesía, cuyas fuentes de riqueza en maderas y productos subtropicales son inagotables y adquirir datos respecto á la bondad de sus campos, precios, facilidades de adquisición, así como persuadirnos de que el país, fatigado de tanta lucha estéril y por tantos conceptos perjudicial, había entrado en una era de estabilidad y de paz, que es de desear continúe.

Respecto á Corrientes, provincia favorecida por la Naturaleza, por su suelo y su cielo, su interno hidrográfico incomparable, la nobleza de sus productos subtropicales, como la caña, el tabaco, el algodón, el tartago, el naranjo y el plátano, sigue luchando en su evolución agrícola con el peso de la tradición ganadera y el prejuicio. Es consolador, sin embargo, ver surgir espontáneamente, ú oficialmente, una serie de colonias que se van creando como rosario al lado de las vías férreas y en el litoral de sus ríos, siendo de mentar muy especialmente Nueva Valencia, que gracias á las poderosas bombas centrífugas que dan un metro cúbico de agua por segundo, convertirán en trenes de regadío más de tres mil hectáreas de secano, y que en breve podrá contar ésta capital con toda clase de verduras y aun de frutas, pudiendo por la diferencia de clima, como puede traerlas aquí un mes antes de que puedan conseguirse en esta provincia.

Ha contribuído grandemente á la evolución que se está operando, los nuevos ramales construídos por el N. E. A. y el ferrocarril económico que, saliendo de Corrientes, llega á Lomas Vallejos, para bifurcarse en dos ramales: uno que llega á General Paz, y el que está en construcción hacia Mburucuyá y Saladas, en busca del puerto de Bella Vista.

Esta vía que poco ha, cruzaba un desierto, vése ya en gran parte surcada por el arado que va rompiendo tierras vírgenes, que quintuplicarán este año el área cultivada. Uno de los cultivos que más llama la atención, es la enorme plantación de naranjos que ya son una fuente de riqueza y van convirtiendo aquella tierra en un inmenso naranjal.

Allí presentamos, en nombre de la Hispano Correntina Algodonera, un vastísimo proyecto de colonización algodonera, al que se piensan destinar siete millones de pesos oro, para crear diez colonias que surtan sus fábricas del algodón que hoy importan de Norte América, al que paga España un tributo de 90.000.000 de pesetas, sindicato que ha respondido á la propaganda que se realizó en España el año anterior y donde se demostró de un modo acabado, que el algodón argentino es un "folly good midling", uno de los mejores algodones del mundo, propaganda que fué seguida de la primera importación de algodón argentino del que se vendieron en aquel mercado más de dos mil balas, no habiendo sido mayor, el consumo, por no existir más producción.

Este proyecto prestigiado por el gobierno del doctor Vidal pasó á las Cámaras, que lo tratarán en las próximas sesiones.

Hemos recorrido parte del Chaco, visitado la escuela agronómica de agricultura de Benítez, cuyos estudios sobre el algodón son interesantísimos y practicamente el gran cuidado que hay que tener con la hibridación causa primordial de las diferencias en la longitud de las fibras que varían con perjuicio del artículo, de los 0.034 milímetros á 0.036 y aún 0.038 milímetros, defecto que se podrá corregir, en gran parte, usando en las nuevas colonias una sola variedad y desmotando los capullos con desmotadoras á cilindros en vez de las á sierra que hoy se usan.

Hemos adquirido informes de las tierras de la línea Barranqueras á Metán, que llega hasta el kilómetro 205 y que muy pronto empalmará en Quimilí con el de Santiago del Estero; tierras en gran parte susceptibles de colonización que, hay que apurar para irse preparando para cuando la gran ruina de quebracho que hoy se explota y que constituye una gran riqueza, vaya disminuyendo para no decir agotando, desde que quedan vírgenes cantidades fabulosas de quebracho y la nueva vía, va convirtiendo en explotable tierras que antes no lo eran.

Esta es hoy la verdadera región algodonera del país que acrece su cultivo y que exporta ya directamente á Barcelona su algodón.

Cuando se recuerda que hace 30 años apenas se cosechaba lino en el país y que hoy constituye este un producto de exportación de tanta valía, no hay por qué temer que no suceda otro tanto con el algodón; tanto más, cuando se trata de un producto más noble y cuya demanda no tiene límite.

Y esta región, para terminar, igual por su clima á Corrientes, nos reservó las sorpresas aun del cultivo de la yerba maté y del caucho, así como espero que se convertirá más adelante en la proveedora de la seda argentina, de la que traemos una pequeña muestra al Ministro de Agricultura que nada deja que desear, pues los capullos son tan hermosos como los que se obtienen en Francia é Italia.

VOLACION MILITAR

DIVERSAS INFORMACIONES

Con motivo de la visita del Presidente de la Nación á Campo de Mayo el conscripto Feis efectuará un vuelo en su monoplano Blériot, desde la escuela de El Palomar hasta Campo de Mayo. Feis evolucionará por sobre los cuarteles, y luego descenderá en un lugar indicado de antemano.

—La salida de los globos "Huracán" y "Eduardo Newbery", que debieron soltar amarras ayer del parque de Belgrano, se suspendió á causa del viento que tenía dirección al río.

Si el tiempo se presenta favorable, dichos globos saldrán en la mañana de hoy, tripulados por varios oficiales de la escuela de volación.

—Probablemente, en la tarde de hoy, en la escuela de El Palomar rendirá su examen de piloto volador, el señor José M. Pérez Argeno. El jurado que le tomará el examen, está compuesto de miembros del Aero Club Argentino, y pilotos militares.

—En el vapor "Amiral Jaureguiberry", llegó á nuestro puerto un monoplano Morane Saulnier con motor Gnome de 80 HP., de propiedad del ingeniero Jorge Newbery.

Este aeroplano de tipo militar, en breve será trasportado al aeródromo militar El Palomar.

MONUMENTO A ORIGONE

Mañana, por la noche, en el teatro General Mitre, Triunvirato 726, se efectuará una función de gala á beneficio del monumento que se erigirá á la memoria del malogrado teniente volador Manuel F. Origone.

En el programa de la fiesta figura una conferencia pedagógica á cargo del señor Alex G. Perry.

NOTICIAS VARIAS

La política en Jujuy

En respuesta á un telegrama del doctor Garro, en el que se hacía referencia á las denuncias sobre ingerencia del doctor Aparicio, juez federal de Jujuy, en la política local, la Cámara Federal de Córdoba comunicó ayer al Ministerio de Justicia que había enviado un inspector á aquella provincia, con la misión de averiguar el grado de verdad que puedan tener esas denuncias, y adoptar, en consecuencia, las medidas que correspondan.

Museo Escolar Sarmiento

En su oportunidad nos ocupamos del conflicto producido con motivo de la resolución del consejo, que afectó los intereses de conservación del Museo Escolar Sarmiento, y que dió lugar al mismo tiempo, á la renuncia de su director, doctor Biedma.

Este ha conferenciado con el presidente del Consejo, doctor Arata, sobre el punto y sobre el proyecto de reorganización del citado museo. El doctor Arata trató el asunto con interés, según se nos informó después de celebrada la conferencia, y dado el acuerdo existente entre las ideas del doctor Biedma y del presidente del Consejo, se asegura que el Consejo no aceptará la renuncia del doctor Biedma y que lo designará para proceder á la reorganización proyectada.

Comisión de códigos

Dentro de breves días será presentado al P. E. el proyecto de reformas del Código de Procedimientos en lo criminal, redactado por la comisión compuesta por los doctores M. A. Montes de Oca, Pedro F. Agote y Ramón Méndez.

Dichos jurisconsultos se ocupan actualmente de la exposición de los motivos de la reforma, cuya redacción fué confiada al doctor Montes de Oca.

El giro de vapores á Catalinas

Con motivo de las manifestaciones hechas por la dirección general del puerto, respecto al giro de vapores á los depósitos de Catalinas; manifestaciones en las cuales se deslizaban cargos indirectos para la alcaldía de la aduana que hasta Abril de 1911 tuvo á su cargo ese servicio, el alcalde principal, señor Carlos Castro Videla, ha elevado á la administración un extenso memorándum.

En él plantea terminantemente esta cuestión y se desvirtúan las apreciaciones que hiciera oportunamente la dirección del puerto.

Bibliotecas populares

El P. E. ha resuelto aceptar las renuncias presentadas por los señores Miguel F. Rodríguez, Jaime F. de Nevares, Martín Torino, Rafael Obligado y Carlos Vega Belgrano, del cargo de miembros de la comisión protectora de bibliotecas populares.

El decreto respectivo aparecerá en breve y en él se nombrarán las personas que ocuparán los cargos renunciados.

Viaje del Ministro de Agricultura

El Ministro de Agricultura, ha resuelto partir el sábado para Comodoro Rivadavia.

Como ya lo hemos adelantado, irá á bordo del crucero "Buenos Aires", acompañado por los miembros de la comisión administradora de petróleo de Comodoro Rivadavia y otros funcionarios.

En busca de petróleo

La dirección general de minas, geología é hidrología, concedió permiso de exploración ó cateo de petróleo en el territorio nacional del Neuquén, á David Manuel Jara Esparza, Manuel J. Martínez Cerda, Abelardo Troncoso y Clodomiro Zúñiga, en una superficie de dos mil hectáreas.

Los plazos comenzarán á correr desde el día 11 del mes de Abril próximo y vencerán el día 25 de Enero de 1914, debiendo emplear los concesionarios en sus trabajos de exploración una máquina perforadora de capacidad perforante de 100 metros, y cuatro operarios, por lo menos, con las herramientas generalmente usadas por los mineros.

Ley de patentes

En virtud de lo manifestado en una nota, por la administración general de contribución territorial, patentes y sellos, respecto á las causas que han impedido realizar dentro del término de prórroga la clasificación general de los negocios, industrias, y profesiones sujetos á impuesto, el Poder Ejecutivo dictó ayer un decreto por el cual se prorroga hasta el 31 de Mayo el plazo reglamentario para el pago de las patentes fijas proporcionales, establecidas por la ley.

Legación de Austria-Hungría

Se encuentra en viaje para Buenos Aires el nuevo secretario de la legación austro-húngara, señor Proskauer, que reemplazará en sus funciones al señor Hevesy von Hevesy, que ha sido trasladado á Constantinopla.

Galpones para cereales

Con objeto de aclarar algunos puntos relativos á la reglamentación especial sobre galpones para cereales que entrará próximamente en vigor, asistió ayer al Ministerio de Obras Públicas uno de los directores del ferrocarril Central Argentino.

El ingeniero Noguès suministró á su visitante los informes solicitados.

También conversaron con el subsecretario de Obras Públicas, el director de ferrocarriles, el presidente del directorio del ferrocarril Central Argentino y el gerente de la misma empresa.

Esta entrevista, tenía por objeto allanar algunos conceptos de la reglamentación formulada para el uso de los galpones de cereales, que entrará en vigor el 1.º de Abril próximo.

Fijación de tarifas

Con motivo del expediente iniciado por el señor Juan Jonghi, quien á título de concesionario de la construcción de un puerto en Posadas, solicita la fijación de las tarifas que deben regir en dicho puerto, el Poder Ejecutivo dictó ayer un decreto por el cual se establecen los precios que deben cobrarse por los servicios portuarios que se prestan.

Según el decreto, para la tracción regirán los artículos 1º, 2º, 4º, 5º, 10º, 11º y 15º de la ley 4025; para el derecho de muelle regirán los artículos 10 (art. 1º, incisos 5º, 6º y 12 de la ley 4928; para el servicio de almacenaje y estibraje, los artículos 1º, 2º, 3º y 5º de la ley 4928, y para el derecho de guinche, regirá la ley 4932, con excepción de los artículos 7º, 8º, 9º y 10º.

EL DIA SOCIAL

DESDE MAR DEL PLATA — Miércoles 12 — (Por telégrafo)—El salón del Bristol se ve muy concurrido después del almuerzo.

—Se baila con entusiasmo aprovechando las piezas ejecutadas por la orquesta de Ulivi.

Hoy fueron admiradas dos parejas por lo bien que bailaron.

Ellas eran: Magdalena Gowland con Carlos Arias y Raquel Almeida con Agustín Peña Zemborain.

—Reina un tiempo espléndido, lo que hace que la rambla y demás paseos se vean muy animados y concurridos.

—El viernes á las 4 tendrá lugar el primer ensayo del coro que se ha formado para cantar en la capilla Stella Maris.

Lo componen la señora Dalmira Cantilo de Gallardo; señoritas Angélica Gómes Molina, Elsa Pirovano, María Elena Green, Elvira Crus, Angélica Molina Crisol.

—El próximo domingo será disputado en el golf el premio para señoras consistente en una copa de plata donada por el Club Mar del Plata.

Hasta hoy se habían anotado para tomar parte:

Sofía Moss de Rodrigues Sarachaga, Leonor González Segura, Blanca A. de Dawney, Julieta Puyrredón, Ana María Green, Elena Green, Eva Huttchosonm, Angélica Gómez Molina, Elena Mac Nab, María Teresa Mac Nab, Inés González Guerrico, Angélica González Guerrico, Dalmira Cantilo de Gallardo, Raquel Aldao, Carmen Bustamante, Magdalena Bustamante, María Teresa Aldao Agote, Carlota Aldao Agote, Amelia Drago, Juana Castro, Magdalena Castro, Laura Vedoya de Martínez de Hoz, Raquel Torriquist de Mac Nab, María Susana Bosch Torres, Sofía Bosch Torres, Esther Bosch Torres.

—Regresó la señora Dalmira Cantilo de Gallardo.

—Llegaron hoy al Bristol, el señor Diogo Agar y familia y el señor Gisbana Vergara y su señora Margarita Ibarguren.

—Para Octubre ha sido fijado el enlace de la señorita María Eloisa Obejero, con el señor Matías Pinedo Oliver.

—Hoy se realizó una excursión hasta la Armonía á la estancia del señor Héctor Cobo y de su señora Josefina Unsué.

Asistieron las señoras Adela Unzué de Leloir, Martha Unzué de Blaquier, María Unzué de Alvear, Concepción Unsué de Casares, Adela Harilaos de Olmos, Adela Zemborain de Peña; señoritas Magdalena García Calvo, Elena y Mercedes Peña Unzué, María Adela Peña Zemborain, María Inés Alzaga Unzué, y un grupo de caballeros.

—Llegaron, el señor Julio Usandivaras y su señora Estela de Elía, y la señora María Esther Llavallol de Roca.

—El 24 se ausenta para ésa, el doctor Ernesto Bosch y familia, y el señor Narciso Ocampo y familia.

—Se instalaron en ésta, el señor Pablo Acosta y su señora Carmen Leloir.

—Se han ausentado, la señora Adela Saraza de Favier y Melchora Belaústegui y familia.

—El viernes, para ésa, el señor Daniel Ortiz Basualdo, su señora Mercedes Zapiola y sus hijos.

—Partió anoche para ésa, la señora Micaelina Díaz Herrera de Paz y sus hijos.

—El lunes para ésa, las señoritas Leonor Ford Richard, Elisa Chapman.

—El viernes es esperado en el Bristol el doctor Ricardo Cernadas.

—Se ausentó á ésa el señor Saturnino Unzué y su señora Inés Dorrego.

EN EL CIRCULO ITALIANO — Anoche se realizó en el Círculo Italiano, el banquete que un numeroso grupo de amigos ofrecía al señor Luis Gallotti, con motivo de su próximo viaje á Europa, á donde vá en compañía de su familia.

Más de cien personas rodeaban la bien servida mesa.

La comida trascurrió en un ambiente de franca camaradería, que no decayó un solo instante.

Ofreció la demostración el señor Tito Luciani, que fué muy aplaudido.

Contestó el obsequiado, agradeciendo las palabras del anterior, en forma elocuente.

Hablaron luego los doctores Juan Recrl y Rodolfo Rivarola, quienes fueron también muy aplaudidos.

Al señor Gallotti le fué ofrecido un pergamino con su retrato en miniatura, obra del artista Nicolás Arduino.

LA SEÑORA MAGDALENA VICUÑA DE SUBERCASEAUX — Falleció ayer tarde en Santiago de Chile, á los 97 años de edad, la distinguida señora Magdalena Vicuña de Subercaseaux, vinculada con las más antiguas y respetables familias chilenas. Hija del presidente Vicuña, la venerable dama era una de las más caracterizadas representantes de la primera sociedad chilena y sus hijos y nietos han figurado entre los más importantes servidores públicos de esa República.

Su fallecimiento causará honda consternación en la capital chilena y entre las numerosas relaciones de amistad con que contaba en esta capital, donde reside actualmente una de sus nietas, el señor Julio Vicuña Subercaseaux, quien ha recibido afectuosas demostraciones de pésame.

MARCOS P. LOZANO — Falleció ayer en esta capital, el señor Narciso P. Lozano, caballero muy estimado en nuestros círculos sociales y políticos.

Desde muy joven, el señor Lozano prestó su concurso entusiasta al partido Liberal y poco después á la Unión Cívica Nacional. En ambos partidos tuvo ocasión de sobresalir por sus condiciones de inteligencia y carácter.

Durante la administración del doctor Udaondo, en la provincia de Buenos Aires, el señor Lozano desempeñó la jefatura de policía.

El extinto era también un estanciero progresista.

La muerte lo sorprende á la edad de 67 años, cuando, rendido por las fatigas de su fecundo trabajo, se retirara á la paz de su hogar.

Sus restos serán inhumados hoy á las 10 de la mañana en el cementerio del Norte.

—

Con motivo del fallecimiento del señor Narciso P. Lozano, la Sociedad Rural Argentina nombró una comisión especial, compuesta por los señores Leonardo Pereyra Iraola, Rafael Herrera Vega, Manuel J. Güiraldes, José de Apellániz y Ricardo L. Pearson Hale, para que, en su representación, acompañen los restos del extinto á la última morada.

El presidente de la Sociedad Rural Argentina, doctor Abel Bengolea, hará uso de la palabra en nombre de la sociedad que preside, de la que por muchos años fué miembro el señor Lozano, aportándole su desinteresado concurso.

—

El señor Emilio Frers fué comisionado para que pronuncie un discurso en el sepelio de los restos del señor Lozano, en nombre de la Unión Cívica, cuya representación llevarán en ese acto en comisión, los señores Udaondo, Carballido Frers, Hunter y Cruz.

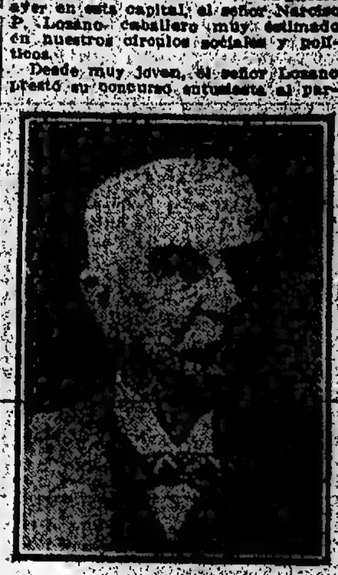

KERMESSE EN EL TIGRE — Anoche se realizó en el Tigre, la segunda y última reunión de "kermesse" de caridad organizada por un grupo de distinguidas damas en el Tigre Club, á beneficio del hospital de Las Conchas.

Esta fiesta hubiera adquirido mayor brillo, á no mediar la circunstancia de que la creciente del río imposibilitara á muchas familias asistir.

En el salón de conciertos se había situado un quiosco, en el que rifaban objetos antiguos, abanicos y otros artículos de fantasía,

María, al notar que el fuego estaba cerca de la cama de sus hijos, lo apagó resultando con quemaduras en las manos. Los pequeños incendios fueron sofocados inmediatamente por los ocupantes de las aludidas piezas.

A Petronia se le quemaron ropas por valor de 15 pesos, á la señora de Novaro por 5 pesos y el último de los nombrados, que tiene en la habitación un taller de planchado, resultó perjudicado en 40 pesos.

Se supone que han sido arrojadas á las piezas fósforos encendidos ú otras materias inflamables para provocar el incendio. Los damnificados no sospechan quiénes pueden ser los culpables de tales hechos, los cuales fueron consumados entre 1.30 y 2 de la madrugada.

De todo esto se dió cuenta al juez de instrucción en turno y en la citada comisaría se inició el sumario correspondiente. La división investigaciones y técnica ha tomado intervención en el asunto.

DIVISION INVESTIGACIONES Y TECNICA

Album para la exposición de Gante

La división "Investigaciones y Técnica", de acuerdo con instrucciones recibidas de la jefatura de policía, terminó ayer la preparación de un álbum, destinado á la exposición de Gante.

Es un trabajo esmerado y novedoso, concluído en los talleres gráficos de la mencionada división, y en el cual figuran investigaciones científicas que, por su carácter eminentemente nacional, han de llamar justamente la atención.

Aparte de las distintas notas gráficas relacionadas con la aplicación de métodos especiales, se acompaña una relación de los sistémas que la delincuencia utiliza en los atentados contra la propiedad y en los hechos que reclaman mayor ingenio, como ser: falsificaciones y juegos prohibidos, con los cuales la sección "Leyes especiales está bien representada; robos y hurtos, cuenteros, "biabistas", narcotizadores, ladrones domésticos, etc.

No menos interesante resulta la parte destinada á "defraudaciones y estafas", otro género de delincuencia que en los últimos tiempos presentó formas novedosas.

El señor Rosal se ocupa en este trabajo de poner de relieve algunos métodos que las policías extranjeras no practican aún, como ser el reconocimiento de ladrones ú otros malhechores por medio de las proyecciones luminosas, identificación de cadáveres por extracción de la epidermis aún cuando el cuerpo esté en estado de descomposición, la revelación de impresiones digitales por la sección á cargo del señor Etcheverry, ó por impresiones palmares, y el aprovechamiento efectivo de los rastros.

También va incluído en el álbum una parte referente á la división "Orden social", en la que se consignan casos que, han de ser interesantes en el extranjero, pues la policía argentina cuenta con un archivo que puede competir con el de cualquiera de las extranjeras, en las distintas especialidades de la criminalidad.

El álbum será remitido en estos días á la exposición.

ACCIDENTES EN LA VIA PUBLICA

Menor gravemente herido

En la calle Chacabuco, frente al número 361, jurisdicción de la comisaría 1.ª, ocurrió un accidente, del que fué víctima el menor Bautista Dunide.

De las primeras diligencias practicadas por empleados de dicha comisaría, se desprende que el menor pretendió cruzar la calzada en momentos en que pasaba el automóvil dirigido por Juan Lauro, y fué arrollado, sufriendo heridas en la cabeza y en diversas partes del cuerpo. Se le condujo, sin conocimiento, al hospital Rawson, donde nos informan que su estado es sumamente grave.

La mencionada comisaría detuvo al "chauffeur" hasta averiguar lo ocurrido.

—En la esquina de las calles Cangallo y Junín, el automóvil 1297, dirigido por Agustín Alonso, por evitar un choque con un tranvía, subió sobre la vereda.

En esas circunstancias transitaba Fanny Sor, llevando en los brazos á su sobrino Abraham Feldman, de 2 meses de edad y fué arrojada al pavimento.

Por efectos del golpe, Fanny se produjo contusiones en la pierna derecha y el menor una herida en la cabeza.

En una ambulancia fueron trasladados ambos al consultorio central de la Asistencia Pública, donde se asisten.

Alonso, se encuentra detenido en la comisaría 7.ª

HALLAZGO DE UN CADAVER

Supuesto suicida

En las primeras horas de la mañana anterior se oyó en el bosque de Palermo, á continuación de la calle Acevedo, un estampido que atrajo á varios empleados de la sección 41ª de policía.

Estos encontraron en una zanja á un hombre sin vida, que tenía una herida de bala en el parietl derecho y próximo al cuerpo un revólver, al que le faltaba un proyectil.

El cadáver fué trasladado, al local de la comisaría, de donde, una vez reconocido por el médico de policía, se le trasladó á la Morgue.

Se ha solicitado la cooperación del gabinete dactiloscópico de la división investigaciones y técnica para identificar el muerto.

Por ciertos detalles se supone que se trata de un suicida.

LOS PERCANCES EN EL TRABAJO

Obrero gravemente herido

En una casa en construcción, esquina de las calles Defensa y Humberto I, jurisdicción de la comisaría 14.ª ocurrió un grave accidente, á las 2.10 de la tarde anterior.

Los operarios Cristóbal Menell y Tanino Cauchete cargaron en un ascensor montacargas varios tirantes de hierro, que debían ser conducidos al quinto piso, y, al llegar al tercero, se cortó uno de los cables que sostenían al ascensor. Este cayó á la planta baja desde una altura de 16 metros, y los operarios que se encontraban en él, fueron apretados por los tirantes. Sufrió el primero heridas internas y la fractura de la pierna izquierda; el segundo, heridas en el rostro é internas, y fractura de la pierna derecha.

El auxiliar Maldonado de la mencionada sección, solicitó telefónicamente una ambulancia de la Asistencia Pública, en la cual fueron trasladados los heridos, en gravísimo estado, al hospital Rawson.

El mencionado funcionario instruye el sumario respectivo, y practica averiguaciones para el esclarecimiento del hecho. Se dió intervención al juez doctor Beltrán.

Esta madrugada nos informaron del hospital Rawson que las víctimas fallecieron. Menell era argentino, soltero, contaba 26 años de edad y tenía su domicilio en la calle Autoaristarra 149.

La identidad personal de Cauchete no ha sido todavía establecida.

CAIDA DE UNA COLUMNA DE HIERRO

DOS OBREROS HERIDOS

A las 9.40 de la mañana anterior ocurrió un accidente del que tomó intervención la comisaría 3.ª

En un edificio en construcción existente en la esquina de las calles Uruguay y Cangallo varios obreros se ocupaban en colocar por medio de una grúa una columna de hierro para [illegible]

[illegible] faltaba poco para que la columna llegase á sostenerse en los pilares que le correspondían.

Los obreros Salvador Caterno y Antonio Chermico, fueron arrastrados en la caída hasta la planta baja y por efecto del golpe, el primero resultó con graves heridas en diversas partes del cuerpo y el segundo con contusiones.

Después de ser curados ambos de primera intención por un practicante de la Asistencia Pública, Caterno fué enviado al Hospital San Roque.

Los robos en los tranvías

José Waler, domiciliado en la calle Melincué 2859, denunció en la comisaría 17.ª que á las 11.20 de la mañana anterior, al subir á un tranvía de la línea 31, del Anglo-Argentino, en la calle Santa Fe, frente á la estación del ferrocarril al Pacífico, le fué sustraída una cartera con 380 pesos.

La mencionada seccional pasará las actuaciones á la comisaría 41.ª

Se dió aviso al juez doctor Llavallol.

—En la comisaría 12.ª, Asteris García, formuló una denuncia con motivo de un robo llevado á cabo en la plataforma de un tranvía.

Manifestó el damnificado que viajaba en un tranvía de la línea número 43, y que al llegar á la esquina de las calles Río IV y Riglos, notó la falta de una valija de regular tamaño, que contenía ropas y objetos por valor de 200 pesos.

Quemaduras con bencina

En la habitación que ocupa Arturo Iglesias, número 1018 de la calle San José, se ocupaba anoche en limpiar unas ropas.

Al efecto había echado bencina en un recipiente, sobre el cual, en un descuido, se le cayó la vela con que se alumbraba.

Se inflamó el líquido, y, al intentar Iglesias sofocar el fuego, sufrió quemaduras de importancia en ambas manos.

Por intermedio de la comisaría 1.ª, fué enviado al consultorio central de la Asistencia Pública.

Pequeños incendios

A las 7 de anoche se produjo fuego detrás del mostrador del almacén que posee Julio Petrañeri en la calle Venezuela 1470.

Una dotación del cuartel central de bomberos sofocó el incendio á baldes de agua. Los daños son de escaso valor.

—En un ángulo de la planta baja del edificio ubicado en la calle Santiago del Estero número 333, donde hay un escritorio de la razón social Ugarte y Alaiza, anoche, poco antes de las 12, se inició un incendio, que fué apagado en seguida por la guardia del cuartel central de bomberos. Lo quemado consiste en muestras de géneros.

El fuego se atribuye á una colilla de cigarrillo que fué arrojada en un montón de aserrín que había en una salivadera.

—A las 12.15, ó sea 15 minutos después del anterior incendio, fué requerida la presencia de los bomberos de la casa de la calle Billinghurst 850, sofocando el incendio que comenzó en una cocina.

No hubo mayor perjuicio.

Accidente á un menor

En la casa calle Mármol 154, el niño de 12 años Víctor Maiorin se trepó á un árbol para arrancar higos y á causa de haberse roto una rama se precipitó al pavimento. Resultó gravemente herido en diversas partes del cuerpo, por lo cual se le envió en una ambulancia de la Asistencia Pública al hospital San Roque, de donde nos comunican que perdió el conocimiento.

La policía de la sección 12ª, dió cuenta del accidente al juez doctor Ortiz de Rozas é inició la instrucción del correspondiente sumario.

Robos y hurtos

En la comisaría 13.ª, expuso la señora Rosa Romero, que en la mañana anterior, de su domicilio, calle Billinghurst, le fueron sustraídas alhajas que estima en 1.500 pesos.

Agregó que el robo fué consumado en circunstancias en que había dejado sola su casa, é ignora quiénes sean los ladrones.

La comisaría seccional practica las averiguaciones del caso y dió aviso al juez doctor Llavallol.

—Un agente de la comisaría 16.ª, detuvo al menor Carlos Durán, en momentos en que fugaba por la esquina de las calles Progreso y San José, llevando un fardo que contenía varias docenas de zapatillas que había hurtado de una chata que se hallaba estacionada en la calle Salta y O'Brien.

—Clemente Wilson, expuso en la comisaría de la sección 13.ª, que de su domicilio calle Paraguay 647, le han sustraído una bandeja de plata que estima en 1.000 pesos.

Dijo el damnificado, que el robo se llevó á cabo en circunstancias en que la casa se encontraba cerrada.

Se procura la detención de los autores y se dió cuenta del caso al juez doctor Gallegos.

In memoriam

Un grupo de vecinos caracterizados de Flores, constituído en comisión, envió ayer una nota á la jefatura de policía haciéndole saber que el día 15 del actual se celebrará en la basílica de dicha localidad, un funeral en memoria del señor Juan B. Godoy, cuyo fallecimiento fué hondamente sentido en el seno de la repartición policial, donde prestó importantes servicios.

Ese mismo día se colocará en la tumba que guarda los restos del extinto, una placa de bronce.

Supuesto demente

Un agente de la comisaría 29.ª, detuvo en la tarde anterior á una persona que dijo llamarse Slivacco Slavino, por suponérla con las facultades mentales alteradas.

Mordido por un perro

El menor Oscar Bordes, que transitaba por la calle Hidalgo al enfrentar al número 141 fué mordido en el brazo derecho por un perro, al que se supone atacado de hidrofobia.

La víctima fué conducida á la Asistencia Pública.

La comisaría 42.ª, enviará el can al Instituto Pasteur.

Desacato á la autoridad

En la esquina de las calles Argerich y Avellaneda, Carlos Torrada, que se hallaba ébrio, desobedeció al oficial inspector de la comisaría 25.ª, Gregorio Del Valle, al pretender éste detenerlo por haber faltado al respeto á una señorita.

Torrada se encuentra detenido y á disposición del juez en turno.

INFORMES CONSULARES

Comercio exterior de Austria-Hungría

El "Neue Freie Presse" de Viena, dice un informe consular llegado al Ministerio de Relaciones Exteriores, estudia en un artículo, recientemente aparecido, el movimiento comercial de Austria-Hungría, durante el año 1912.

Juntando todos los datos estadísticos de fuente privada y oficial, el articulista declara que la balanza comercial del imperio cierra con un pasivo superior á los cálculos más audaces.

Comparadas—agrega—las cifras de la importación de 1911 con las de 1912, se observa una diferencia de 395.5 millones de coronas de aumento en las importaciones de 1912.

Las exportaciones alcanzaron en 1912 á coronas 2.661.3 millones ó sea una diferencia contra 1911 de 144.6 [illegible]

[illegible]

PROVINCIA DE SANTA FE—INFORMACION GENERAL

LA CUESTION AGRARIA EN SANTA FE

PROPIETARIOS Y ARRENDATARIOS —SUS RELACIONES — LO QUE VALE LA TIERRA

La prensa toda, viene ocupándose desde hace días, del movimiento agrario, nuevamente en actualidad, por terminar en este mes, la mayor parte de los contratos que entre colonos y propietarios se firmaron el año pasado, á raíz de la huelga.

Los resultados han sido, se puede decir, contrarios á los fines propuestos, pues se ha conseguido por sobre todo, profundizar el antagonismo de las partes. En esta provincia y en su parte Sur principalmente, el movimiento tiene raíces por muchos ignoradas y que son un valioso elemento de juicio, para dar la razón á quien la tenga.

Por la línea del ferrocarril Central Argentino y en el trayecto de Rosario hasta Cañada de Gómez, se extiende una grande y riquísima extensión de tierra dedicada á los trabajos agrícolas.

El precio del arrendamiento en estos terrenos ha ido subiendo paulatinamente. A medida que los colonos avanzaban, los establecimientos de ganadería se hacían cada vez más raros, cediendo sus tierras ante la insistencia del pedido y la conveniencia de las ofertas que hacían los colonos y colonizadores particulares ó empresas dedicadas á esa clase de explotación. Después del vencimiento de los primeros contratos, los precios aumentaron en pequeña proporción y los campos seguían siendo disputados. Hoy en día los precios han sido llevados á la altura en que están por la competencia de los mismos colonos en algunas partes y por la de éstos con los lecheros hasta Roldán, por la línea citada, actualmente.

Los colonos pagaban en Roldán más ó menos cincuenta pesos por el arrendamiento de la cuadra anualmente y el lechero ofrecía sesenta y más por la conveniencia de la vecindad con el mercado del Rosario y los trenes especiales para la remisión de la leche. Sería utópico pensar que el propietario pudiera dudar de la elección, máxime si se tiene en cuenta que la ganadería, ó simplemente los tambos, son mucho más beneficiosos para el terreno.

Los colonos empezaron á emigrar al Norte y á la provincia de Córdoba, donde hay en la actualidad campos baratos y enormes extensiones que esperan colonizarse.

El movimiento agrario actual tiene su base en la sequía del período de 1911 en que la cosecha fué casi nula y en el actual bajo precio de ciertos cereales, principalmente el maíz.

De esta baja de precios tiene gran parte de culpa el mismo colono, que apurado por obtener la ventaja de los primeros precios, cosechó su cereal no estando aún en sazón, razón por la cual, los primeros cargamentos que se exportan suelen resultar un fracaso pues no bien llegados al Brasil, fermentan y el mercado extranjero recibe un cereal de mala calidad, con notable desventaja para los precios siguientes.

A la huelga pasada, sucederá casi inevitablemente otra, pues los propietarios no se muestran dispuestos á aceptar las proposiciones de nuevos contratos que hace la Federación Agraria Argentina y algunos cuyos puntos son perfectamente inequilibrables.

Llegaremos, á seguir las cosas así, á una huelga doble, pues los propietarios no arrendarán más sus campos para agricultura, dedicándolos de nuevo á la ganadería, hoy tan alejada, que los precios de la carne están hablando bien alto de la escasez de haciendas cercanas.

Si hacen ambas partes propuestas razonables, es posible que se llegue á un arreglo más ó menos duradero, sino no tendrá fin sin intervenciones molestas, el actual conflicto entre propietarios y colonos.

En la provincia de Santa Fe, como no se trate de tierra encima de Rosario, dedicadas á quintas de verduras ó cultivos intensivos, no hay contratos de arrendamiento por hectáreas sino por cuadra, y al lado mismo de la capital, los arrendamientos no han crecido en gran proporción si se tiene en cuenta que se está sobre un puerto de embarque directo para el extranjero.

El temperamento á seguir en lo que á nuestro país se refiere, es valorizar el cereal por el trabajo hecho en épocas precisas, y pedir al gobierno su intervención en las tarifas de fletes al exterior que aumentaron con la huelga de carboneros ingleses y que aun cuando han disminuído nuevamente no están en precio equitativo, y hacer que desaparezca el antagonismo creciente entre propietarios y colonos, agravando y enconado por la exaltación de algunos demasiado vehementes en sus discursos, que no se dan cuenta que siembran en espíritus enardecidos y lo bastante ofuscados para no querer razonar ni entrar á tratar términos medios.

LA POLICIA DE ROSARIO

Los empleados en comisión

Como se recordará, cuando se hizo cargo del mando de la provincia, el actual gobierno de Santa Fe, dió un decreto por el que se disponía que todo el personal de la administración quedaba en comisión.

De esto pronto hará un año y, sin embargo, el personal de la policía de Rosario, continúa en comisión.

A este respecto dice el colega "El Heraldo", de dicha ciudad, que es extraño que todavía siga ese estado de cosas, pues el jefe político, Ricardo Núñez, no parece dispuesto á dejar invadir las dependencias por gente que no poseen otros títulos que su filiación política. Las reparticiones de policía, salvo algunas reformas de escasa importancia, continúan como antes de que se hiciera cargo del gobierno el doctor Menchaca.

El decreto, agrega, declarando en comisión el personal de la policía rosarina sólo era explicable para dar entrada á los correligionarios, pero en vista de la conducta del señor Núñez, no tiene razón de ser. Su abolición se impone como consecuencia lógica y para que los empleados cumplan con sus obligaciones, sin los temores que derivan del decreto en vigor.

Se impone que el gobierno tome por fin alguna resolución al respecto, pues tal estado de cosas no debe continuar por más tiempo.

LA CUESTION EDUCACIONAL

Errores administrativos

En repetidas ocasiones, este diario se ha ocupado de la cuestión educacional en la provincia de Santa Fe, y hecho ver los inconvenientes que se oponían á determinadas resoluciones del consejo de educación.

Ultimamente en estas columnas apareció un suelto respecto de la reorganización del personal docente de las escuelas, en el que se demostraba la inconveniencia de algunas resoluciones tomadas con ese fin.

Ahora, nuestro colega "Santa Fe", se ocupa del mismo asunto en un artículo de fondo y al respecto dice que el pregonado criterio de equidad con que quiso engalanarse la presidencia del consejo, ha caído trocado en ridícula farsa, cuando ha llegado el momento de hacer la primera organización del personal docente, realizada en una forma que no tiene precedente en los anales de la administración escolar.

Hace presente que sin causa alguna, se ha trastornado al magisterio de la provincia y desorganizado escuelas, por el solo prurito de molestar á los dignos educadores que con honra para su clase, no mendigan ni se humillan [illegible]

[illegible] el consejo directivo, dicho cuerpo resolvió que, conjuntamente con los exámenes de conscriptos del mes de Mayo, se permitirá rendir exámenes de materiales del último año de esas carreras á aquellos alumnos que, con anterioridad, hubiesen aprobado por lo menos la mitad de las asignaturas de ese año.

Dispuso, además, modificar la ordenanza sobre extensión universitaria en la siguiente forma:

El número de asignaturas á que se refiere el artículo 1º, no podrá exceder de dos en cada año escolar.

Universidad Católica

INAUGURACIÓN DEL NUEVO CURSO

Pasado mañana á las 9 a. m., se realizará la inauguración del curso universitario de 1913.

Prestarán el juramento reglamentario en ese acto, los nuevos profesores siguientes: doctor Antonio L. Marcenaro, de legislación de minas, rural é industrial; doctor Francisco Durá, de derecho comercial; doctor Pedro L. Meléndez, suplente de derecho civil; doctor Francisco P. Saguatí, suplente de derecho civil; doctor Federico Videla, suplente de derecho civil; doctor Salvador Oria, suplente de finanzas.

EXAMENES

Hoy á las 8 a. m., se reunirán las mesas de derecho civil, (1º y 2º cursos), derecho romano (1º y 2º cursos), y sociología.

Facultad de Medicina

CITACION DE MESAS

Para hoy á las 9.30 de la mañana, fué citada la mesa examinadora de fisiología; para las 5 de la tarde la de medicina legal, y para las 3, la de anatomía descriptiva, primera parte.

Facultad de Agronomía y Veterinaria

RESULTADOS DE EXAMENES

Zootecnia: sobresaliente, M. J. Ledesma; distinguido, E. Muntabski.

Práctica agrícola: aprobado, O. Jakino.

Agronomía: sobresaliente, J. Grumberg.

Exterior: sobresaliente: M. J. Ledesma.

Meteorología: distinguido, C. Buston Moreno.

[illegible] aprobado, E. Galicia.

JUNTA DE EXCEPCIONES

En el acuerdo realizado ayer por la junta de excepciones militares de esta capital, se despacharon los siguientes pedidos de excepciones:

Excepciones denegadas: Ciffoni Francisco, Valcamónica Angel Juan, Vernengo Lima Horacio Julio, Raffo Francisco Santiago, Fortunato Pedro A., Berlín, Otto Teodoro, Capurro Alfredo Rodolfo, Castagneto Horacio A., Flavi Juan R., Andisco Juan A., Dodero Enrique Francisco J., Bardelli Carlos, Rocca Jerónimo, Vitullo Domingo.

Denegadas útiles para el servicio auxiliar: Pinasco José B., Borra Juan Carlos, Tassara Lázaro, Subevich Vladimiro S., Rodríguez Manuel.

Revocadas: Santanna Francisco, De Santis Fernando F., Cosentino Víctor.

Reformada: Ruiz Antonio.

Excepciones concedidas: Campo José Francisco del, Bianchi Alfredo, Arancibia Martín, Estévez Juan C., Costa Radi A., Samarella Alberto, Oyuela Alberto, Francisco Juan, Martínez Nerón, Grisolia Rafael F., Kirk Tomás E., Peuchot Enrique, Páez Capistrano A., Sivori Juan B. V., Cacaocio Luis, Ferro Manuel, Merlino Juan B., Mosto Alberto, Compiani Amado J., Barry Juan F., Donato Cayetano, Vitullo Domingo, Basili Rómulo V. M., Baldi Pablo F., Cheneau Eugenio M., Munari Manuel F., Randle Héctor G., Gittar Eduardo, Falcone Francisco, Barsi Euclides, Cierici Valeriana J., Lavezzo Miguel, Laino Felipe Antonio, Ducuing Pedro, Caro Emilio Tomás, Deschamps Mauricio, Miraglia Felipe Fernando, Silva Víctor A., Codignato José M. T., Morgant Nicolás, Terribile Jordán.

Reconsideraciones denegadas: Mozzante Adolfo, Risso Juan Alfredo.

Reconsideración denegada útil para el servicio auxiliar: Barbier Julio Silvestre.

Información de pobreza concedida: Ramognino Angel Juan.

NOTICIAS UNIVERSITARIAS

Facultad de Derecho

REUNION DE MESAS

Hoy se reunirán las siguientes mesas examinadoras, en la Facultad de Derecho:

A las 8 a. m., minas y rural, derecho administrativo, constitucional y carreras especiales; á las 4 p. m., derecho penal; á las 5 p. m., civil (curso especial), y á las 5.30 p. m., internacional público y carreras especiales.

RESULTADO DE EXAMENES

Filosofía (2ª parte) — José Lucas Penna y Leonidas Anatos, sobresalientes; E. Domínguez Ortiz, A. Negri, A. Zavolia Moreno, N. Paiva, R. García Arias, J. Aguirre Contte, F. Bunge, E. Giuro y Mario Argerich, aprobados.

Derecho internacional público — F. Stephens, J. M. Campos, C. A. López Lecube, F. Sanguinetti, P. C. Llorens, M. Iglesias, J. C. Ayr, B. Zanetta, R. Goyenechea, R. R. Aragón.

Minas y rural — F. Albarracín, G. Fonrouge, J. Molina, C. Coriolano, M. A. Zuloaga, A. Solari, A. Meabe, A. Alfonso, A. Barraquero, J. J. Díaz, L. D. Tiscornia y C. Flores Leyes.

Facultad de Filosofía y Letras

CITACION DE MESAS

Para hoy á las 9.30 de la mañana fué citada la mesa de lógica, ética y metafísica, sociología é historia universal; para las 5 p. m., las de historia de la filosofía, ciencia de la educación y psicología.

El jueves 27, serán realizados los exámenes generales.

Facultad de Ciencias Físicas, Matemáticas y Astronómicas

Se ha avisado á los estudiantes, tanto de la Facultad como de correlación de estudios, que desde el lunes próximo 17 del corriente, se computará inasistencia á los que no hayan presentado su matrícula en secretaría.

Facultad de Ingeniería

RESULTADO DE EXAMENES

Cálculo, 1º—E. Casal, y L. Astudillo, distinguidos; R. Aguilar, D. Ganeara, M. Martínez Arroyo, H. Cichero, y C. A. Salcedo, aprobados; J. C. Romano, aprobado.

Cálculo, 2º—F. E. Balbín, sobresaliente; F. Manzone, F. Duhart y L. Garay, distinguidos; C. M. Fraga, A. F. Cornejo, T. S. de Bustamante, C. Woodgate, J. C. Cucchi, S. Galinder, J. G. Dietch, S. Chavance, A. Médici, y R. Pérez del Cerro, aprobados.

Complementos de geometría y trigonometría—E. Mompelat, distinguido; A. Infante, J. Forcada, E. Lorenzo, J. C. von Wyck, M. Reyna, A. J. Samar, y F. Fernández Saralegui, aprobados.

Caminos ordinarios y materiales de construcción—J. A. Selvini, P. R. Pisani, L. M. Lascano, aprobados.

Materiales de construcción — J. P. Delacroix y R. Gil Montero, aprobados.

Algebra superior y geometría analítica—M. Baralis, C. Bravo, E. Gentilini, A. E. Gambier y J. M. Courreges, aprobados.

Microbiología—J. C. Masquijo, distinguido.

Zoología (primer curso)—U. Vergara, aprobado.

Complementos de física—C. Cox, A. Casablanca, A. Cipolla y J. B. Mulleady, distinguidos.

Cálculo de las construcciones — H. Garbarini, E. Bustos Fernández, R. E. Jiménez y E. Macchi, aprobados.

Topografía—R. Mondaszini y A. Chajero, distinguidos; J. M. Spallarosa, A. Gianoli, A. F. J. Schmidt, L. Barrancos, A. Bertani, R. Ortiz Rosas, M. Ritzin y B. Prentimini, aprobados.

Edificios—R. I. Mayorano y A. Sobral, distinguidos; E. Cisternas, C. Pellerano, M. Sandmeyer, C. Anthony y A. Rulli, aprobados.

Arquitectura (ing. civil)—R. Mordassini, J. Rossi, A. Piaggio, S. Barbuzza y A. H. Ilión, aprobados.

Teoría de la arquitectura—J. Ledesma y H. Olivares, distinguidos; O. López Cabanillas, S. A. Godoy, E. H. Fabre y J. Espagnol, aprobados.

SESION DEL CONSEJO DIRECTIVO

En la sesión que ayer realizó el consejo directivo de la Facultad de Ingeniería, dicho cuerpo resolvió que, conjuntamente con los exámenes de conscriptos del mes de Mayo, se permitirá rendir exámenes de materiales del último año de esas carreras á aquellos alumnos que, con anterioridad, hubiesen aprobado por lo menos la mitad de las asignaturas de ese año.

Dispuso, además, modificar la ordenanza sobre extensión universitaria en la siguiente forma:

El número de asignaturas á que se refiere el artículo 1º, no podrá exceder de dos en cada año escolar.

Universidad Católica

INAUGURACIÓN DEL NUEVO CURSO

Pasado mañana á las 9 a. m., se realizará la inauguración del curso universitario de 1913.

Prestarán el juramento reglamentario en ese acto, los nuevos profesores siguientes: doctor Antonio L. Marcenaro, de legislación de minas, rural é industrial; doctor Francisco Durá, de derecho comercial; doctor Pedro L. Meléndez, suplente de derecho civil; doctor Francisco P. Saguatí, suplente de derecho civil; doctor Federico Videla, suplente de derecho civil; doctor Salvador Oria, suplente de finanzas.

EXAMENES

Hoy á las 8 a. m., se reunirán las mesas de derecho civil, (1º y 2º cursos), derecho romano (1º y 2º cursos), y sociología.

Facultad de Medicina

CITACION DE MESAS

Para hoy á las 9.30 de la mañana, fué citada la mesa examinadora de fisiología; para las 5 de la tarde la de medicina legal, y para las 3, la de anatomía descriptiva, primera parte.

Facultad de Agronomía y Veterinaria

RESULTADOS DE EXAMENES

Zootecnia: sobresaliente, M. J. Ledesma; distinguido, E. Muntabski.

Práctica agrícola: aprobado, O. Jakino.

Agronomía: sobresaliente, J. Grumberg.

Exterior: sobresaliente: M. J. Ledesma.

Meteorología: distinguido, C. Buston Moreno.

[illegible] aprobado, E. Galicia.

DE NUESTROS CORRESPONSALES

CAPITAL

HUELGA DE COLONOS EN SAN CRISTOBAL

DOS HERIDOS

Santa Fe, Marzo 12—Avisan de San Cristóbal, que se declararon en huelga los colonos del establecimiento La Verde.

Entre los huelguistas se produjo un hecho de sangre, del que resultaron heridos el comisario de policía y el colono Darioli.

Aparece complicado en este hecho, el empleado Martínez, de la estación del ferrocarril, que se niega á presentarse á la policía.

MOVIMIENTO ADMINISTRATIVO

Santa Fe, Marzo 12—Fueron nombrados: secretario de la jefatura de San Cristóbal, Fernando Saborido, en reemplazo de José R. Molina, que renunció; juez de paz y jefe del registro civil de Arteaga, Francisco Pedutto, en lugar de Melitón M. Perdomo; auxiliar de la jefatura de Caseros, David Lima; oficial principal de la policía de ésta, Agustín Carmelino, en lugar de Antonio B. Muro; comisario de la jefatura de General López, Lindor Andrade, en reemplazo de Angel Ceballos.

—Se aceptaron las propuestas presentadas por Francisco Lurán y Héctor Dellepiane, para vender al gobierno, el primero, 6.400 pesos en títulos de la deuda interna consolidada de 1883, al tipo de 95.50 por ciento, y el segundo 10.000 pesos de los mismos títulos, al 95.55 por ciento.

—Fueron entregados al consejo de educación 5.550 pesos, importe de las multas policiales cobradas en la primera quincena de Febrero.

—Se solicitó de la dirección de las obras de salubridad de la Nación la prolongación de las cañerías de las aguas corrientes, hasta el depósito de máquinas y galpón de Bunge y Born.

—Se mandó depositar en el Banco Provincial, en cuenta corriente, 111.100 pesos, á 90 días, al 4 por ciento de interés.

—Ha sido nombrado expendedor de estampillas en Campo Andino, Avelino Cangallo.

—Se dejó sin efecto la creación de una oficina del registro civil en La Sarita.

—Se creó una oficina del registro civil en colonia Nicanor E. Molinas.

—Ha sido autorizada la comisión de fomento de Soldini y Pérez, para que prorrogue por 20 días el plazo para que los deudores morosos paguen el impuesto de rodados.

—Se aprobaron los balances de 1912 presentados por las comisiones de fomento de Frack, Raquel y Gahoto.

—Fué aprobado el contrato sobre el alumbrado público y fuerza motriz eléctrica, sometido á la aprobación del gobierno, por la comisión de fomento de Reconquista y los señores Marcos Schmab y Cía., con las modificaciones aconsejadas por el departamento de ingenieros.

—Para la policía de ésta, fueron nombrados: oficial inspector, Marcos Quirós; auxiliar de primera, José García Delgado; auxiliar de segunda, Baldomero Helguero; de tercera, Justo Balmaceda.

INFORMACION JUDICIAL

Santa Fe, Marzo 12—En la causa seguida contra Bernardino Farías y Estanislao Peniagua, por lastimaduras, se sobreseyó definitivamente á Farías, en virtud de haber obrado en legítima defensa.

—En el pedido de excarcelación de Indalecia González, se resuelve concedérsela, bajo la fianza del señor Julio Lampugnani, la que se estima en 500 pesos.

—Se declaró en estado de quiebra al comerciante de esta plaza, Francisco Difiori, y se nombró síndico al señor Carlos Gareca.

—Se constituyó en prisión el fallido.

—El abogado que defiende á Mariano Acosta, detenido por haber dado muerte á Enrique de la Torre, hecho ocurrido en la semana anterior en Coronda, ha pedido el sobreseimiento de aquél.

ECOS SOCIALES

Santa Fe, Marzo 12 — De Villa Constitución, llegaron las señoras Adelaida B. de Menchaca y Felisa B. de Clara.

—Se halla mejor la señora Carmen Iriondo de Argüello.

—Salió para Córdoba, el doctor Santiago Irigoyen.

—En Junín contraerá enlace la señorita María Luisa Gálves, con el señor Roque Nikilson (hijo).

—Partió para San Francisco el señor Rodolfo Bruhl.

—Salió para ésa el señor Rodolfo Lehmann.

CRONICA DE POLICIA

Santa Fe, Marzo 12—En Guillermina falleció envenenado Demetrio Lescano.

Se instruye un sumario, á fin de comprobar si se trata de un crimen.

—En el Rabón, al costado de la vía del ferrocarril, fué encontrado el cadáver de Fulgencio Acosta.

Presenta dos heridas en el cuerpo, lo que hace suponer que se trata de un crimen.

LA ESCUELA NORMAL

Santa Fe, Marzo 12—En la escuela normal de ésta, han sido rechazadas como cien solicitudes de ingreso por insuficiencia del local.

El edificio que ocupa la escuela, resulta inadecuado.

EL CUERPO DE BOMBEROS

Santa Fe, Marzo 12—Como consecuencia del malestar que reina en el cuerpo de bomberos, presentó la renuncia el teniente primero Juan Cabrera.

LOS RADICALES PRINCIPISTAS

Santa Fe, Marzo 12 — Los radicales principistas aseguran que inmediatamente después que circule el manifiesto que dará el señor Iturraspe, reorganizarán sus fuerzas y entrarán resueltamente á combatir.

JEFATURA POLITICA DE LAS COLONIAS

Santa Fe, Marzo 12 — Terminada la licencia que se le concedió, se hizo cargo del puesto el jefe político de Las Colonias, señor Carlos Dobler.

LOS NUEVOS ESCRIBANOS Y PROCURADORES

Santa Fe, Marzo 12 — El 24 del corriente prestarán juramento los nuevos escribanos y procuradores.

LICITACION

Santa Fe, Marzo 12—En la licitación para ejecutar las reparaciones en los edificios de los tribunales, presentaron propuestas el señor Vicente Digiorgio [illegible]

[illegible] sobre el presupuesto oficial y el señor José Umansky con un 10 por ciento de rebaja.

PAGO ORDENADO

Santa Fe, Marzo 12 — El juez federal condenó al ferrocarril Central Argentino al pago de los daños y perjuicios que reclamaba el señor Juan Abreto.

PAGO DE HABERES

Santa Fe, Marzo 12 — Se pagaron los sueldos por el mes de Febrero, á todos los maestros de los departamentos.

CENSO ESCOLAR

Santa Fe, Marzo 12 — El Consejo de Educación está á punto de dar término al censo escolar.

VISITA A UNA ESCUELA

Santa Fe, Marzo 12—El ministro de Instrucción Pública de la provincia, doctor Mosca, visitó la escuela superior de comercio que dirige el señor Zenón Ramírez.

Quedó bien impresionado de la marcha de ese importante establecimiento.

La inscripción de alumnos es mayor que la del año pasado.

El ministro autorizó al director á adquirir algunos muebles y útiles que se necesitan.

SESION DE LA CONVENCION RADICAL

Santa Fe, Marzo 12—Celebró sesión la convención radical. Presidió el acto el señor Lehmann.

Fueron designados delegados ante la junta de gobierno nacional, los señores Rodolfo B. Lehmann, doctor Rogelio Araya, Francisco Elizalde y doctor Adelde Lezama.

EL INTENDENTE DEL ROSARIO

Santa Fe, Marzo 12—Llegó el intendente del Rosario, doctor Daniel Infante.

Conferenció con el gobernador. Se asegura que no quiere renunciar.

ROSARIO

ECOS SOCIALES

Rosario, Marzo 13 — Un grupo de amigos ofrecerá mañana una comida al doctor Alejandro V. Murguiondo, con motivo de su actuación en el consejo de higiene. Son numerosos los adherentes.

—Se encuentra enferma la señorita Lía Fuego Carrasco.

—De Santa Fe, el doctor Nicolás Vera Barros.

—De ésa, el señor Raúl Losardi Sa Pereira.

—Del mismo punto, el señor Rosendo Olivé.

—De Río Cuarto, el doctor Carlos Platini López y familia.

—Para ésa, el doctor Rafael Biancofiore.

—Para igual destino, el señor Jorge Wuelter Perkins.

—Se ha concertado el enlace de la señorita Herminia Argons con el señor Carlos Delaux.

POLICIALES

Rosario, Marzo 12 — En la esquina de las calles Cochabamba y General Mitre, un tranvía de la línea número 3, arrolló á José Marre, en momentos en que éste pretendía cruzar la calzada.

Marre fué lanzado con violencia contra una columna y sufrió lastimaduras gravísimas en la cabeza y el cuerpo. La víctima fué llevada á la Asistencia Pública.

—A María T. de Balterpido, de su domicilio de la calle Tucumán número 1342, le hurtaron un par de aros con brillantes, que valúa en 500 pesos.

Se ignora quién sea el autor.

—Fué traído de la estación Alvarez, Francisco Sánchez, quien fué herido por un desconocido que fugó.

—Adela Suárez, por equivocación ingirió una dosis de permanganato, en la creencia de que era vino. Fué atendida por un practicante de la Asistencia Pública.

—Se halla detenida María Martínez, que está acusada de un delito

PROVINCIA DE BUENOS AIRES — ADMINISTRACION, TRABAJO Y CULTURA

LOS EMPEDRADOS DE QUILMES

Irregularidades de la Municipalidad

ANALISIS DEL ASUNTO

Nuestros artículos anteriores sobre los empedrados de Quilmes, asunto que interesa como pocos á los contribuyentes de ese pueblo, han sido transcriptos por la prensa independiente local y han merecido la aprobación y el aplauso de caracterizados vecinos, según las cartas y testimonios verbales que hemos recibido.

Proseguimos ahora, alentados por el convencimiento de que nuestra propaganda satisface el anhelo general, y á fin de que se haga la luz en este asunto, analizando el procedimiento seguido por las autoridades de Quilmes.

La ordenanza municipal de 4 de Septiembre de 1912 autorizó la licitación de 134 cuadras de empedrado, declarando que la municipalidad se acogía á la ley de empedrados de 17 de Octubre de 1911. Esta ley, en su artículo primero, inciso A, dice: "Siempre que se proceda á la construcción de afirmado, cualquiera que sea el sistema á emplear, corresponderá para el pago de su importe, un por ciento no mayor de un 20 o|o á la municipalidad respectiva y el resto á las propiedades beneficiadas con la obra, siempre que el costo de aquella proporción no exceda del 30 o|o del valor de las propiedades sobre que gravite".

En ninguna parte habla esta ley del cordón de contención, ó de la acera. Dice únicamente el importe, cualquiera que sea el sistema á emplear. Sin embargo, la municipalidad ha cargado en la cuenta el cordón, únicamente á los vecinos, sin tomar ella el 20 o,o que le corresponde. Tratándose de 22.000 metros lineales, á cinco pesos el metro, hay un recargo indebido al vecindario de más de 25.000 pesos.

La cuestión de la piedra es la más importante, y requiere imperiosamente que se haga la luz respecto de los empedrados de Quilmes.

La ley orgánica municipal, en su artículo 30, dice: "Proveer á la administración de los bienes municipales, pudiendo, con dos tercios de votos del total de sus miembros, decretar su enajenación en remate público, anunciado con un mes de anticipación por lo menos".

Como se ve, se habla de bienes, sin hacer ningún distingo entre bienes muebles ó inmuebles. No se hace en ese artículo ni en ninguna otra parte de la ley. Luego, pues, esa piedra entregada por el ferrocarril del Sud, en compensación del cierre de calles, no ha podido, siendo un bien municipal, enajenarse en la forma privada, como veremos que se ha hecho. No puede ni siquiera discutirse que ha entrado en la licitación, pues en ésta no se hace mención de ella, y solamente en el pliego de condiciones, en el artículo 14, se dice: "La municipalidad se reserva el derecho de pagar en especie la parte que le corresponde abonar, es decir, que podrá entregar piedra en valor de su deuda, estimando el precio de la piedra por su costo en las canteras, sobre el vagón, más el flete que le corresponde abonar por el trasporte del ferrocarril".

Este artículo habla de lo que á la municipalidad le corresponde abonar por el trasporte de ferrocarril, y como no tiene que pagar nada por el flete, pues se la dan puesta en la estación de Quilmes, resultaría que la municipalidad se reservaba el derecho de dar la piedra por el precio en vagón y libre de flete. Pero no podemos creer, á pesar de la redacción de este artículo 14, que tal haya sido el espíritu de la municipalidad. Esto importaría una suma muy grande de dinero.

El trasporte de 17.000 toneladas de piedra, á 4.50 pesos, cuando menos, por tonelada, importaría la cantidad de setenta y seis mil quinientos pesos moneda nacional.

No podía haber, pues, una base de licitación en esta forma, en que la municipalidad no se obligaba, sino que se reservaba el derecho de pagar en las condiciones ya mencionadas.

Por otra parte, esta licitación tiene un vicio evidente de nulidad, pues se reservaba el derecho de pagar con un bien municipal del cual no podía disponer sino en remate, como claramente lo determina el artículo 30 de la ley orgánica.

¿Era este bien municipal, por ventura, algo de poca monta, por cuya razón se podía hacer caso omiso de la ley? Todo lo contrario. Si hemos de estar á la opinión de esas mismas autoridades, nos encontraremos que es, después del bañado, y del palacio municipal, el bien más valioso con que cuenta.

En una licitación para empedrado con la base de esta misma piedra, publicada en los diarios locales, y que quedó sin efecto, se establecía que el constructor estaría obligado á comprar esta piedra puesta en la estación Quilmes, á 7 pesos, es decir, por la cantidad de ciento diez y nueve mil pesos.

La parte segunda del mismo artículo 14, á que hacemos referencia, dice: "Al hacerse el contrato definitivo con el empresario cuya propuesta hubiese sido aceptada, se determinará la forma de pago en especie de acuerdo con este pliego de condiciones".

¿Qué precio se le ha establecido en el contrato para el empresario? ¿Quiénes ó qué oficinas han intervenido con este objeto. No habiendo una bolsa oficial de piedra, y pudiendo variar el flete, no ha podido dejarse la fijación del precio al arbitrio de una sola persona. Los vecinos que deben pagar estos empedrados, lo ignoran y es justo que lo sepan. A nadie interesa más que á la misma municipalidad.

Hay otro punto sobre este asunto, que es de interés público conocer. La ley á la cual se ha acogido la municipalidad, da un plazo de 36 meses para pagar el afirmado, en cuotas mensuales y los empresarios hacen un descuento al que paga al contado. Pues bien: los empresarios están empedrando con la piedra de la municipalidad, no tan sólo la parte que á ésta le corresponde por el 20 por ciento, sino también la parte de los vecinos. ¿Qué descuento ha logrado la municipalidad por esta facilidad que le da al empresario á quien así ha pagado por adelantado?

Todas estas consideraciones las formulamos en el concepto de que esa licitación es válida. Sabemos, sin embargo, que algunos vecinos esperan la demanda del pago para recurrir á la justicia competente y entablar el juicio que corresponde, alegando la nulidad de todo lo actuado por la municipalidad.

"LA PRENSA" EN LA PLATA

(DE NUESTRA SUCURSAL)

LAS TIERRAS DE GENERAL CONESA

LA ACCION FISCAL

A mediados del año pasado, el Ministerio de Hacienda, teniendo en vista la conveniencia de enagenar las tierras que posee la provincia en General Conesa, que constituyen el ejido de ese pueblo, dispuso que la dirección general de tierras y catastro, proyectara las bases de venta, previo un estudio detenido de sus condiciones y de la situación legal de los ocupantes. Ordenó también que todas las parcelas que estuvieran abandonadas ú ocupadas por intrusos, se entregaran al depositario que nombró al efecto.

El ejido de General Conesa, ocupa, más ó menos, 9.000 hectáreas de terrenos relativamente bajos, que han sido hasta hace siete años inundables, y en parte verdaderos cañadones, hasta que la construcción del canal de desagüe número 9, que lo atraviesa transversalmente, ha venido á modificarlos en forma muy favorable. Pero, desprovisto de los beneficios de la vía férrea, y con muy malos caminos, ese pueblo, equidistante de Dolores y General Lavalle, ha permanecido en un lamentable estancamiento, tanto que hoy no es mucho más importante de lo que era, en 1882, cuando, previo reparto de las tierras mesuradas, se instalaron los pobladores de los vecinos montes del Tordillo, desalojados de estos campos, cuando fueron vendidos á particulares.

En la actualidad, no hay en la planta urbana, una sola casa de material; la plaza pública es explotada por particulares, que la siembran con alfalfa, forraje que venden á la policía, para su caballada. En las chacras, los ranchos diseminados señalan la existencia de pequeñas explotaciones, en fracciones alambradas, en las que durante la noche se encierran las haciendas, que durante el día pastan á campo abierto. En una palabra, se ejerce en su forma más primitiva la ganadería.

Este estado de cosas, en gran parte debido á la condición del suelo, y mucho más aún á la falta de comunicaciones, se debe también en buena proporción, al carácter sumamente precario de la posesión de la tierra. Hasta ahora, independientemente de algunas chacras que el gobierno escrituró en los primeros años de la fundación del pueblo, las tierras han sido explotadas por personas que las arrendaban al gobierno y luego las subarrendaban ó las utilizaban como refugio de sus elementos políticos.

Es de notar, que el P. E. no pudo continuar la escrituración de las parcelas donadas á distintos concesionarios, primitivos ocupantes del ejido, porque el fiscal de Estado ha observado la carencia de ley que lo autorice para ello. De ahí que la mayor parte de esos terrenos sean aún de propiedad fiscal.

Independientemente de los inconvenientes citados, se nos informa en la dirección general de tierras, que muchas de las chacras que no tienen dueño, ni están arrendadas, son ocupadas por personas que se han ido introduciendo en ese paraje, por no tener cabida en otros puntos, ó porque han encontrado en él facilidades de todo orden para su vida irregular.

El ministerio de Hacienda, que ha ordenado, hace poco, al departamento de ingenieros el replanteo de la mensura, operación que se está practicando, dispuso recientemente que se ampliara la inspección efectuada el año pasado y que se notificara á todos los ocupantes, que debían reconocer el dominio del fisco, reconocimiento que en cada caso se efectuaría dejando constancia en actas labradas ante testigos. Esta medida tenía por objeto, evitar que muchos de ellos alegaran la posesión de treinta años.

Los empleados designados al efecto, tenían instrucciones y autorización para disponer el desalojo de los que se negaran á efectuar esa manifestación formal. Y, naturalmente, esta operación, que ha sido acatada por más de ciento veinte pobladores, no ha podido ser aceptada por los elementos de mala fe, que han visto en ella un obstáculo á pretendida posesión.

Se nos informa, además, que el personal que tenía á su cargo esta tarea, ha procedido siempre con la mayor moderación, evitando las medidas de fuerza que se han denunciado. Se ha podido comprobar en un sumario reciente, que en el deseo de impresionar al gobierno con estas denuncias, se ha llegado al punto de remitir al gobernador telegramas apócrifos, refiriendo hechos que no han existido.

Estos hechos han impuesto al ministerio de Hacienda la necesidad de tomar medidas para impedir su repetición, y para que de una vez por todas termine el indebido usufructo de aquellos bienes fiscales, estableciendo una administración metódica y encuadrada dentro de las disposiciones legales que rigen para la tierra pública.

ASESORIA DE GOBIERNO

Renuncia del doctor Martínez

Como consecuencia de las incidencias del juicio sobre información de posesión treintenaria de tierras del Delta, que son del dominio público, y en razón del reciente decreto del P. E. que prohibe ejercer la abogacía á los asesores de gobierno, el doctor Juan Angel Martínez presentó ayer al P. E. la renuncia de dicho cargo.

Según nuestros informes, el P. E. aprovechará esta circunstancia y la de la próxima sanción de la ley de presupuesto, para organizar la asesoría de gobierno, con arreglo á un nuevo plan, en armonía con las prescripciones constitucionales y legales referentes á dicha institución.

Como consecuencia de ello, el asesor de gobierno será uno solo, como lo es el fiscal de Estado, pudiendo dicho funcionario ser auxiliado por relatores letrados y el personal subalterno necesario, lo que importa la unidad de criterio y de responsabilidad en cuanto á los dictámenes de ese abogado del gobierno, por una parte, y una importante economía en las erogaciones que exige el mantenimiento actual de dos asesores por otra.

Según los mismos informes, el ministro de Gobierno ha encomendado al asesor doctor Reyna Almandós, un proyecto para dicha organización, que probablemente será comunicado en su oportunidad á las comisiones de presupuesto de la legislatura.

EL COBRO DE LOS GRANDES IMPUESTOS

Sus inconvenientes y necesidades

Con motivo de vencer el 15 del corriente, el plazo fijado por el gobierno para el pago de la primer cuota de los impuestos de contribución territorial, caminos y producción, las oficinas de recaudación de la dirección general de rentas, se ven sumamente concurridas por contribuyentes, durante la tarde. En un sólo día, se ha llegado á percibir la suma de 323.660.58 pesos moneda nacional. El total de lo cobrado desde el 1.° de Enero asciende á más de 7.068.842.25 pesos.

Si se tiene en cuenta que por esas oficinas, pasan anualmente más de 30.000 contribuyentes, á abonar los impuestos, fácil es comprender que todavía se recaudarán grandes sumas por concepto de la primer cuota. Además, ello manifiesta de por sí, el trabajo arduo que deben realizar los empleados de esas oficinas.

Así, ayer tarde, hemos podido comprobar los inconvenientes á que se presta la recaudación de impuestos, tanto para el fisco como para los particulares, pues hay multitud de propiedades de menor extensión que deben abonar una cuota que en muchísimos casos no excede de veinte centavos, lo que da por resultado, generalmente, que el contribuyente gaste en su traslación mucho más que el valor del impuesto, para cumplir con los preceptos de la ley.

Esto, por otra parte, obliga á los empleados de las oficinas de recaudación á gastar en papel y en asientos en los libros, un valor y un tiempo superior á lo que representan esas cuotas.

Ya que en breve debe presentarse á la Legislatura el resultado total de la nueva valuación, para que considere y apruebe las leyes impositivas, y puesto que indica la ley que la valuación, una vez aprobada, deberá regir durante cuatro años, conceptuamos que sería conveniente que se determinara dar facilidad á los contribuyentes para que paguen todas las cuotas correspondientes á esos cuatro años, de una sola vez, pues en muchos miles de casos, no alcanza á 100 pesos el importe á cobrarse.

Con esta facilidad, todo pequeño contribuyente, evitaría hacer repetidos viajes para abonar el impuesto; y se libraría de la preocupación que pasa sobre ellos, para no violar los preceptos de la ley.

Se evitaría también al fisco, una pérdida lastimosa de tiempo.

JUNTA DEL ARTICULO 40

Sorteo de mesas receptoras de votos

En el sorteo de mesas receptoras de votos practicado ayer por la junta del artículo 40, para las elecciones del 23 del corriente, resultaron escrutadores los siguientes ciudadanos:

Morón: Primera mesa, titulares: José Carril, José Chelli, Pedro Dequi, Gervasio Acosta, Antonio Dimaroc; suplentes: Justo H. Arce, Daniel F. Poranat, Víctor J. Barthe, Juan Alpa, Angel Blanco.

Segunda mesa, titulares: Juan M. Lavignolli, Juan Joandet, Américo Montoro, Jenaro T. de Elía, Tomás Massini; suplentes: Angel Duré, José A. Fraguila, Gabriel Galiano, Faustino Fernández, Basilio Flores (hijo).

Tercera mesa, titulares: Bienvenido de Ribot, Adrián Racetto, Eduardo Siegler, Manuel A. Moreno, Juan Semería; suplentes Nicola Maldonado, Bernardo Ondarts, Ernesto Pachini, Esteban Mantinence, Bartolomé Natal.

Cuarta mesa, titulares: Santiago Gaggino, Antonio F. Ferrando, Elías Smith, Florencio Speratti, Víctor Ríos suplentes: Carlos Sontag, Manuel V. Biolardi, Vicente Antis Miguel Smith, Eduardo Torino.

Quinta mesa, titulares: Jesús Ruiz, Angel J. M Pastini, Juan Arroyo, Diego Belossi, Pedro Astrico; suplentes: Luis M Acevedo, Juan F. Delvinxenci, José Luchetti, Pedro Beltrani, Juan Cossia.

Sexta mesa, titulares: Francisco Errea, Edelmiro Capellini, Julio Morande, José Carreto, Francisco Morando; suplentes: Carlos Bonicalci, Francisco Mentero (hijo), Pedro Archesi, Nicolás Ferracolo, Higinio Gutiérrez.

Séptima mesa, titulares: Andrés, Sabatain, Ramón Gómez, Luis Silvestre, Antonio Rato, Victorino Depaoli; suplentes: Pedro Pita, Pedro Carbonell, Juan Pelagaji, Pedro Suárez, Pedro Amaya.

Octava mesa, titulares: Mariano Guatelli, Ramón Furmento, Domingo Morelli, Pedro Mecidoro, Francisco Milano; suplentes: Alberto López, Camilo Albertote, Carlos Ceriani, Arturo Perlece, Luis Strata.

Novena mesa, titulares: Eduardo Cuchi, Carlos Casla, Francisco Durán, Gerardo Pérez, Mariano Brufáu; suplentes: Juan Prime, Santiago Feragno, Marcelino Blanco, Carlos Petinarolli, Federico Ruskant.

Décima mesa, titulares: Clemente Aychellon., Miguel Migrosso, Eustaino Pino, Carlos Gandino, José Piedra; suplentes: José Ferreyra, Anastasio Gómez, Lucio Lucero, Oscar González, Carlos Giglian.

Décima primera mesa, titulares: Luis Suletta, Juan Zárate, José Zamora, Zoilo Quintana, Enrique Wen; suplentes: Julio Prana, José Urrasola, Antonio Wen, Fructuoso Rodríguez, Manuel Rodríguez.

Continuamos publicando los nombramientos de escrutadores no entregados por diversas circunstancias, en Carmen de Areco, encontrándose aquellos en la secretaría de la junta, á disposición de los interesados:

Martiniano Cafré, Miguel Hoboining, Patricio O'Farrell, Fernando Valor, Miguel Maguines, Dionisio Galeano, Santiago Debedeux, Bernabé Darrieus, Juan López, Miguel Gauly, Jesús Romero, Zacarías Maldonado, Severo Romano, Jerónimo Papini, Francisco Lacam, Cosme Pérez, Rufino Blanco, Enrique Francisco, Emilio Centeno, Juan López, Juan González, Ubaldo López, Marcos Aguirre, José Patricio, Juan Villaverde, Gregorio Charrutti, Sixto Medina, Atanefo S. Romero, Miguel Waede, José Russel, Fausto Vera, Cláudio Martínez, Mariano T. Galdi, Clemente Wheeler, Camilo Acuña, Gerardo Cabral, Archivalde Craix, Domingo de Salvo, Alfredo Martínez, José Wallace, Rafael Céres, Pedro Carramasa, Teodoro Sánchez, Feliciano Maldonado, Eulogio Orbe, Casildo Cufré, Belisario Galeano, Zacarías Bustos, Tomás Contry, Juan Britas, José aVlarino, L. Villarruel, José Crurci, Juan Pack, Tomás Pierce, Macario Palacios Vital Morales, Andrés Mac Donal, Eulalio Martínez, Carlos Luzt, José Gil, Silvio Gómez, Domingo Goyeneche, Bernardo Dalton, Juan Dalton, Ascencio Aguirre, Sergio Andajar, Bernabé Avalos, Juan Camepano, Teófilo Contrelen, Octaviano Pedeneyra, Manuel Montes, Paulino Rivas, Guillermo Llawues, Bernado Casenabe, Pablo Sosa, Juan Simildone, Zacarías Wheles, Hilario Herrera, Julio González, Pedro Oscande, Marcos Carranza, Eulogio Jaime, Tomás Kierman, Hipólito Barbieri.

COMUNAS ACEFALAS

Nuevas convocatorias

El P. E. ha dispuesto la convocatoria para el domingo 6 de Abril, de los siguientes partidos:

Carmen de Areco, que deberá elegir 5 municipales titulares, 3 suplentes y 4 consejeros escolares; Chacabuco, 7, 3 y 13, respectivamente; Chivilcoy, 14, 7 y 5; General Rodríguez, 4, 2 y 5; General Viamonte, 6, 3 y 5; Luján, 8, 4 y 5; Pellegrini, 6, 3 y 5; San Martín, 6, 3 y 5.

La junta del artículo 40 de la ley orgánica de las municipalidades, deberá practicar el sorteo de mesas receptoras de votos para dichos partidos.

CUESTIONES ELECTORALES

El comisionado municipal de Florencio Varela, señor López Romero, se dirigió ayer al gobernador, manifestándole que había notificado á los empleados su propósito de impedir que tuvieran intervención alguna en la política local, para corresponder á los propósitos de prescindencia del coronel de la Serna. A raíz de esta notificación, presentaron sus renuncias, siéndoles aceptadas, el secretario de la municipalidad, señor Ernesto L. Lozano, el encargado de la recaudación, señor Santos Moyano, y el señor Pedro A. López, inspector municipal.

—El gobernador ha ordenado el cambio de los jefes del Registro Civil y de las oficinas del telégrafo, en los pueblos de Pilar, Zárate, Ramallo y Pergamino, á fin de asegurar la imparcialidad en el acto electoral á realizarse próximamente en esas comunas.

—Los concejales recientemente electos en Suipacha, se han dirigido al gobernador, quejándose de que el comisionado municipal no ha hecho entrega aún de los papeles y libros que tenía en su poder, razón por la cual no han podido constituirse.

—El presidente del partido Radical de Ayacucho, se ha quejado del comisionado municipal, quien aceptó la renuncia de varios empleados el día antes de la elección, para reponerlos en sus cargos al día siguiente.

Se ha pasado la denuncia á informe del doctor Calvino, comisionado municipal.

—El señor González Bonorino, comisionado de Mar del Plata, estuvo ayer con el gobernador, para informarle del resultado de las elecciones verificadas el domingo pasado, en esa ciudad. Según dicho informe, toda la población se muestra satisfecha por la forma en que se ha realizado el acto.

—Ayer se dieron al comisionado de Pellegrini, señor del Saldato instrucciones precisas respecto á las elecciones á realizarse próximamente en ese pueblo.

—El señor Pastor P. Carranza, presidente de la Unión Vecinal de Matanza, se dirigió ayer al gobernador, manifestándole que el comisionado señor Etcheverry estaba maniobrando en forma de hacer que continuara su interinato al frente de aquella comuna. El gobernador llamó al señor Etcheverry y le informó de lo que decía la Unión Vecinal, que el comisionado rectificó. Inmediatamente, el coronel de la Serna se dirigió por telégrafo al señor Carranza, notificándole que todos los partidos gozarían de amplias garantías para poder concurrir á las elecciones.

—El comisionado de Carmen de Areco, señor Taurel, hizo saber ayer al gobernador que gente extraña estaba invadiendo ese partido, á fin de producir desórdenes en las próximas elecciones y secuestrar á los escrutadores cuando se dirigieran á los comicios. El gobernador dispuso que la jefatura de policía reforzara la vigilancia en aquel pueblo con treinta hombres del cuerpo de guardia de cárceles, los cuales deberán vigilar los caminos de acceso á la población á impedir que se consume ningún atentado contra los escrutadores.

Como idéntica denuncia se ha recibido de otros pueblos, el refuerzo de la policía, en la forma en que se hace en Carmen de Areco, se adoptará como medida general.

—Varios vecinos de Balcarse se han dirigido al gobernador, desautorizando los cargos que se hacen contra el comisario Reynoso. El gobernador les hizo saber que tomaría en cuenta la presentación, una vez que se terminara el sumario que se instruye en la jefatura.

LA CONTADURIA Y LA LEY DE CONTABILIDAD

Por el artículo 105 de la ley de contabilidad, se determina que durante todo el mes de Marzo, el contador de la provincia formulará una memoria del movimiento general de la repartición, la cual deberá contener una relación de todos los decretos de pagos que hubiere observado, y que, no obstante, el P. E. hubiese mandado llevar á efecto.

La contaduría deberá trascribir íntegros los informes respectivos, cosa que desde hace varios años á esta parte no ha sido cumplida, no obstante esa disposición de buena administración.

Entendemos que el contador general, doctor Ferreyra, debe ordenar el cumplimiento de esa disposición.

En la gobernación

El gobernador recibió ayer la visita en su despacho del vicegobernador, señor Arana, y del diputado nacional señor Santamarina.

—Posiblemente hoy aparecerá un decreto estableciendo la forma del homenaje que tributará la provincia á la memoria del señor Narciso P. Lozano, fallecido ayer en Buenos Aires.

El señor Lozano fué jefe de policía durante la gobernación del doctor Udaondo.

—Varios vecinos de Las Heras se dirigieron ayer al gobernador, solicitándole la adopción de medidas de carácter oficial con motivo del fallecimiento del señor Lozano.

Presupuesto nacional

El gobernador se dirigirá en estos días á la comisión de presupuesto del Senado de la Nación, pidiéndole la reposición de la partida de 20.000 pesos para las obras del templo de San Ponciano, que ha sido suprimida en el proyecto de presupuesto para el año en curso.

Mausoleo á Adolfo Alsina

En estos días será enviado un mensaje á la Legislatura, ampliando la convocatoria á sesiones extraordinarias, á fin de que durante ellas se sancione un crédito de 16.000 pesos, con destino á la erección de un mausoleo á Adolfo Alsina.

Servicio de títulos

La oficina de crédito público, ha elevado ayer una nota al ministro de Hacienda, comunicando que deben depositarse los fondos necesarios para el servicio de intereses y amortización de los títulos emitidos de acuerdo con la ley de 22 de Noviembre de 1910. También ha enviado una nota detallando las cantidades que ha menester para el servicio de intereses de la deuda interna consolidada.

Recuento y quema de valores

Se halla citada para hoy la Junta de Crédito Público, para el recuento y quema de distintos valores públicos, retirados de la circulación.

Caja de Ahorros

Esta tarde tendrá lugar un sorteo de certificados en la Caja Popular de Ahorros, en su local, calle 50, entre 5 y 6.

Casas para el telégrafo

En la licitación efectuada para la construcción del edificio para el telégrafo de la provincia en Cachari, la administración del ramo ha informado que deben rechazarse todas las propuestas presentadas, por no estar de acuerdo con las bases y condiciones estipuladas y llamarse nuevamente á licitación.

—El empresario del edificio para oficina telegráfica en Saladillo, ha solicitado del ministerio la inspección y recepción definitiva de las obras, por estar completamente terminadas.

Radicación de industrias en La Plata

El Poder Ejecutivo, de acuerdo con lo informado por el fiscal de Estado, no ha hecho lugar á las solicitudes de los señores D'Amelio Fernando, pidiendo 5.000 metros para establecer una fábrica de fideos y un molino, y Santos Massacesi é Hijos, pidiendo dos hectáreas, para plantaciones.

LEGISLATURA

LA FABRICA DE ADOQUINES

Esta noche, por el tren de las 9.45, saldrá para Sierra Chica y Cazón, la comisión de presupuesto del Senado, que va á visitar la fábrica de pedregullo establecida en el primero de esos puntos.

Componen la comitiva los senadores Sáenz, Gambier, Olaciregui, Unanue, Quesada y Villanueva, secretario del Senado señor Arturo Sesúe, secretario de la comisión de presupuesto señor Julio A. Quesada, relator de la misma señor Calliiat, vicepresidente de la comisión de caminos doctor Alfredo Echague, secretario de la repartición señor Munilla, el ingeniero jefe y el inspector general de la misma dirección, y algunos periodistas.

Los miembros de la comisión de presupuesto de la Cámara de Diputados, no se han agregado á la comitiva, por tener sesión el viernes próximo. La comitiva regresará el viernes por la noche.

EL PRESUPUESTO

El presupuesto ha sido terminado y ayer con la presencia del ministro de Hacienda, se trataron el cálculo de recursos y las leyes impositivas.

La comisión entregará el presupuesto para ser considerado, después de Semana Santa.

EN LOS MUNICIPIOS

PARTIDO ESTEBAN ETCHEVERRIA

VETO DE LA LEY

El gobernador ha resuelto votar la ley de creación del partido Esteban Etcheverría, teniendo en cuenta que de acuerdo con los límites que se fijan, el partido de San Vicente estará condenado á no poder fomentar sus progresos edilicios, desde que las únicas tierras que se le dejan son las de bañados, pues las partes altas constituirán la mejor porción del partido á crearse por dicha ley.

LA PLATA: ESTADISTICA MUNICIPAL—BOCAS DE TORMENTA — ALUMBRADO ELECTRICO.

La municipalidad ha publicado ayer en el "Boletín Mensual de la oficina de Estadística" de su dependencia, los datos correspondientes al mes de Diciembre próximo pasado.

Según dichos datos, La Plata contaba el 31 de dicho mes, con 106.382 habitantes. El número de nacimientos fué de 353, correspondiendo 177 al sexo masculino y 176 al femenino. Las defunciones fueron 183. Resulta, pues, que el aumento vegetativo de la población de La Plata, fué durante el mencionado mes, de 170. El mayor número de muertes fué originado por enfermedades del aparato digestivo, á las cuales correspondieron 47 defunciones; siguen en importancia las infecciones tuberculosas, con 22 muertes, y las enfermedades del aparato circulatorio, con 26.

El número de animales sacrificados en los mataderos de Abasto, fué de 2.063, cuya carne fué destinada exclusivamente al consumo de la población de La Plata. A esto debe agregarse la carne introducida en la ciudad por el Frigorífico del Puerto.

El número de pasajes expedidos por el ferrocarril de Sud, en sus varias líneas que convergen en La Plata, fué de 204.544, correspondiendo 99.350 á primera clase y 105.194 á segunda. Los tranvías de tracción eléctrica trasportaron en el mismo plazo de tiempo, 451.661 pasajeros.

—La municipalidad ha pasado una nota á la dirección general de salubridad, indicándole la necesidad de que realice con urgencia el arreglo de las bocas de tormenta situadas en las calles 57 y 18, á fin de que las aguas pluviales puedan desaparecer de la calzada con facilidad.

—Se ha concedido permiso á la compañía de electricidad, para que coloque varias conexiones eléctricas en la calle Dique, en la Ensenada, destinadas al alumbrado eléctrico de ese barrio.

SAN MARTIN

Se ha dispuesto que la banda del cuerpo de bomberos, de acuerdo con una petición formulada por las damas de San Martín, se traslade los días 25, 26 y 27, á esa ciudad, para amenizar las fiestas patronales á celebrarse allí.

FUNDACION DE PUEBLOS

El departamento de ingenieros ha informado en los siguientes expedientes sobre fundación de pueblos: proyectados por la Compañía de Tierras del Sur:

Yerbas, en la estación del mismo nombre, ferrocarril del Sud, partido de Tapalqué; Arboledas, en la línea de Alvear á Pigüé, partido de Caseros: Parravicini, en Dolores, campo de doña Dolores Parravicini de Solari; Espigas, en Olavarría; Crotto, en la estación del mismo nombre, en Tapalqué; Libano, estación del mismo nombre, en Lamadrid; Pasman, estación del mismo nombre, en Coronel Suárez; Portan, en Lamadrid, y Altona, en Tapalqué.

Proyectados por la Compañía de Tierras del Oeste: Sansinena, en el partido de Rivadavia.

LOS PAVIMENTOS DE SAN FERNANDO

El Poder Ejecutivo ha dispuesto licitar el adoquinado de la calle 11 de Septiembre, entre Rivadavia y Colón, en San Fernando.

Las obras están presupuestas en 18.523 pesos.

CRONICA SOCIAL

ENLACES—Ayer á las 6 de la tarde, fué bendecido en casa de la novia, el enlace de la señorita María Isolina Pizarro, con el señor Enrique Holliman, ceremonia que fué presenciada por las relaciones íntimas de ambos contrayentes.

Bendijo la unión el presbítero Torreilano y actuaron como padrinos la señora Juana S. de Holliman y el señor Juan L. Pizarro, padres de los contrayentes.

Terminado el acto, la concurrencia fué obsequiada con una copa de champagne, prolongándose después la reunión hasta cerca de las 8.

—El 17 de Abril próximo se efectuará el enlace de la señorita Blanca Susana Pizarro, con el señor Francisco de la Torre. Actuarán como padrinos, la señora Carmen de la Torre de Amaral, hermana del novio y el señor Fermín V. Pizarro, padre de la novia.

En el acto civil, serán testigos, por la novia, los señores Adolfo Bustos, Carlos Pizarro y José M. de la Torre y por el novio el doctor Luis Reynal O'Connor y los señores Juan José Amaral Boneo y Ricardo Vera Vallejos.

—La señorita Lilia Santa María, continúa recibiendo las felicitaciones de sus amigas, con motivo de su compromiso con el señor Víctor Fabiet.

—Esta tarde, á las 6, se efectuará el enlace de la señorita Amelia Costa, con el señor J. Rodrigo, ceremonia que tendrá lugar en el domicilio de la novia.

NOCHES DE PLAZA—Esta noche concurrirá la banda del cuerpo de bomberos á la plaza Mariano Moreno.

TARDES DE BOSQUE—La banda de la policía, que dirige el profesor Rutta, asistirá esta tarde, de 5 á 6.30, al paseo del Bosque.

POR LOS BIOGRAFOS — Mucha concurrencia asistió á las dos últimas funciones celebradas en el teatro Ideal, en las cuales se exhibieron interesantes películas, que agradaron á la concurrencia.

Estuvieron las familias de:

Sanet, Susini Sandoval, Frigerio González, Centurión, Costa Palma, Fonrouge, Pereira, Anasagasti, Arrondo, García, Ariza, Muguerza, Drago y otras.

—En el cine París, estaban anoche, entre otras, las familias de:

Elicabe Urriol, de la Serna, Ambrosis, Chaumell, Adam y otras.

VIAJEROS — A bordo del Ayón, se embarcará mañana para Europa, el señor Enrique R. Horton.

—El doctor Emilio Debenedetti, se embarcará mañana, acompañado de su familia, con destino á Italia.

—El 25 del corriente, para Europa, el señor Serafín Marchetti y su hijo Adolfo.

IN MEMORIAM—Con motivo del aniversario de la muerte del secretario del Telégrafo de la Provincia, señor Gambier, el administrador de esa repartición y el personal á sus órdenes, concurrieron en corporación al cementerio, con objeto de colocar una placa, costeada por suscripción sobre la tumba del extinto.

Habló en ese acto el tesorero de la repartición, señor Ramírez, y una vez terminada la ceremonia, la concurrencia se dirigió al Asilo Marín, para donar el sobrante del importe de la placa.

EDUCACION

CONSEJO GENERAL

Presentación de varios proyectos

Ayer se reunió el consejo general de educación, y celebró una corta sesión.

El director general de escuelas informó que había ingresado en la cuenta de edificación la cantidad de 400.000 pesos, que permitiría reintegrar la cantidad de 130.000 pesos que se había usado de dicha cuenta para gastos indispensables de la dirección.

El consejero Vega Belgrano presentó un proyecto, modificando el artículo 118 del regimento escolar, por el cual se establece que los consejos escolares podrán en adelante otorgar licencias hasta por diez días. Al fundarlo, dijo que lo hacía obligado por las denuncias de continuos abusos que al respecto se cometen.

El señor Palomeque presentó un proyecto por el cual se encomienda á los inspectores seccionales que informen sobre la ubicación de las escuelas nacionales, á fin de aconsejar la mejor distribución de las escuelas de la provincia. Fué pasado á la comisión correspondiente.

El consejero Valenzuela, pidió después la palabra, para manifestar que siendo inconveniente la práctica establecida de reemplazar los maestros ausentes por enfermedad ó por licencia, recargando el servicio de los restantes, pasando maestros de una escuela á otra, ó nombrando personal extraño con escasa preparación, todo lo cual se traducía en indisciplina de las clases, retroceso de la enseñanza y alteración del orden escolar, proponía el siguiente proyecto:

"Los inspectores escolares, al visitar los partidos de sus secciones, formarán en cada uno de ellos, una lista del personal jubilado, de maestros diplomados sin empleo y de otras personas que sin tener un título habilitante para el magisterio, estén por sus estudios hechos y cualidades personales, en condiciones de prestar servicios.

"Al lado de cada nombre, se anotará su hoja de servicios en la enseñanza, si la tuviera, y si no hubiese sido empleado, su edad, nacionalidad, estado civil, estudios hechos, aptitudes para el magisterio, condiciones de sociabilidad, etc. Las listas así formadas, serán elevadas al director de escuelas, y pasarán á la oficina de stadística, para su anotación, enviándose copia á los consejos escolares. Desde que esas listas estén aprobadas, las vacantes que se produzcan se llenarán con las personas anotadas en ellas, solicitando en cada caso la respectiva hoja de servicios. Las propuestas que eleven los consejos escolares, deberán estar basadas en estos antecedentes."

Se sancionaron después los proyectos de los consejeros Gazón y Palomeque, disponiendo el primero, la celebración de conferencias á los vecindarios por los directores de escuelas, y el segundo que se publique en la revista de la repartición el movimiento de los fondos que ingresan de tesorería.

A una pregunta del consejero Palomeque, sobre si la oficina de arquitectura se suprimiría, pues tenía el propósito de proyectar su reorganización, contestó el director de escuelas que el ministro de Hacienda había manifestado la idea de que debía suprimirse, encargando de sus trabajos á la de igual clase del departamento de ingenieros. El doctor Urien manifestó que había conversado sobre ello con algunos miembros del P. E. y podía asegurar que la idea no prosperaría.

La presidencia expuso después su proyecto de establecer en todos los partidos, cursos complementarios, que suplirían á las actuales escuelas complementarias. Dijo que su costo sería mínimo, calculando en 150 pesos, el de cada uno de esos cursos.

Después de un cambio de ideas á este respecto, se levantó la sesión.

ESCUELAS POPULARES

En General Paz se ha creado una escuela popular, con cien alumnos inscriptos.

Los cursos especiales han quedado organizados así:

Teneduría de libros y dibujo lineal, profesor Gregorio García; telegrafía, profesor Juan F. Moxsi; electricidad, señor Juan Antonio Ibáñez; dactilografía, profesor Miguel García; práctica agrícola y explotaciones rurales, ingeniero Carlos Tagliabue; dibujo y proyecciones, señor Cueto.

INSPECCION ESCOLAR

El inspector recientemente nombrado, señor Pretzel, ha salido en gira de inspección para los distritos de 9 de Julio, Bragado, Trenque Lauquen, Pehuajó, Carlos Casares y Pellegrini.

FONDOS PARA LA DIRECCION DE ESCUELAS

El director de rentas, señor Stuns, ha ordenado á la contaduría de la repartición, que practique la liquidación de las sumas correspondientes á la dirección general de escuelas, que deben ser entregadas en la parte que le corresponde del producto de lo recaudado por impuestos fiscales, hasta la fecha.

El contador manifiesta que en estos días, podrá conocerse el monto á que ascienden las sumas á entregarse.

ESCUELA INDUSTRIAL SUPERIOR

El resultado de los exámenes complementarios rendidos últimamente en la escuela Industrial Superior de la Nación, es el siguiente:

Segundo año, ciencias naturales: César Carrasale Vidal, Horacio Silveyra, aprobados. Geometría: Horacio Silveyra, aprobado. Hay un aplazado. Aritmética: Horacio Silveyra, José Terzaghi, aprobados. Hay tres aplazados.

Primer año—Aritmética: Pedro Negri, aprobado; geometría: Octavio

nas que se hallaban presentes, por lo cual el escribiente Costa le dió orden de arresto y al revisarle para ver si tenía armas, Cornaglia retrocedió un paso y empuñando una daga se resistió á entregarse.

Al desarmarlo, el escribiente Costa sufrió una herida en el dedo pulgar de la mano derecha.

Al verse sin armas, el referido sujeto la emprendió á golpes de puño con los empleados de la policía, logrando así fugar y penetrar en su domicilio, núm. ... calle ..., distante una cuadra del lugar del incidente, y en la fuga, para evitar que le alcanzaran, la emprendió á pedradas con sus perseguidores, por lo cual el escribiente Costa, á fin de intimidarlo, le hizo un disparo de revólver al aire.

Después de haberlo sido intimada la rendición, Cornaglia, se entregó á la policía á las 6 a. m.

LADRONES DETENIDOS

(Por telégrafo)

Monte, Marzo 12—La policía local ha detenido á los ladrones conocidos Luis Martínez Ramón Deluiu Osffman y Francisco Grassi, quienes bajaron de uno de los trenes que vienen de afuera, con la intención de cometer robos en esta plaza. Al ser registrados se les secuestró un manojo de 19 llaves fabricadas á mano y, según sus declaraciones, han empleado seis meses para hacerlas.

Anteayer fueron remitidos á La Plata bajo rigurosa custodia.

La policía ha sido muy felicitada por esta captura.

EPILOGO DE UN HECHO CRIMINAL

(Por telégrafo)

Salsipuiis, Marzo 12 — Falleció hoy en el hospital doctor Posadas, Nicolás Ricci, herido y robado anteayer por sujetos desconocidos.

Nada ha podido adelantar la policía, en el sumario instruido con motivo de este suceso.

ACCIDENTE FATAL

(Por telégrafo)

Bayauca (Lincoln), Marzo 12 — Manuel Jiménez, peón cargador de la cuadrilla de los señores Olano, Guerra, Ramos y Cía., fué víctima ayer, á las 4.30 p. m., de un accidente en la estación local, y dejó de existir en el acto. Jiménez, con otros peones, cargaba materiales en un tren especial y al arrimar un vagón fué destrozado entre los paragolpes.

La policía se hizo cargo del cadáver.

MUJER MUERTA DE UNA COZ

(Por telégrafo)

Mercedes, Marzo 12—En la caballeriza que el señor López Costa posee en la avenida Italia, frente á los cuarteles, una yegua de sangre pura de carrera dió una coz en la ingle á Carmen de Sandoval, argentina, de 41 años de edad, que trabajaba en la casa. A consecuencia del golpe, Carmen falleció momentos después, antes de que pudiera prestársele la asistencia médica.

SUICIDIO EN MERCEDES

(Por telégrafo)

Mercedes, Marzo 12—A las 3 p. m., la familia de don Angel Besagno, que vive en una quinta situada á inmediaciones de la ciudad, fué avisada de que en un árbol próximo al cerco se encontraba un individuo colgado. El señor Besagno se dirigió al lugar indicado y halló en el pendiente de una cuerda, el cadáver de un sujeto desconocido, rubio, como de 25 años de edad y pobremente vestido.

La policía no ha podido comprobar la identidad del suicida.

HOMENAJE AL EX JEFE SEÑOR NARCISO P. LOZANO

Con motivo de haber fallecido en la capital federal, el señor Narciso P. Lozano, ex jefe de policía de la provincia durante el período gubernativo de 1904 al 8, ex jefe de policía, ha resuelto que una comisión que el mismo desarrollará y compuesta por el comisario de órdenes, señor Pascasio Ramos, el secretario general, señor Diógenes Muñiz, y los comisarios seccionales, acompañen los restos del extinto á la última morada.

LAS ARMAS DE FUEGO

En circunstancias en que el niño de 16 años de edad, José Urcino, limpiaba un revólver, ayer, en Pehuajó á las 4 de la tarde se le escapó un tiro, que fué á herir á Salvador Colucci, en la pierna izquierda, de carácter grave.

SUICIDIO DE UNA ANCIANA

Anteayer, á la 1 p. m., en Dolores, puso fin á su vida la anciana Claudia Martínez de Bellini, quien se ató una soga al cuello y luego se arrojó á una pileta donde pereció ahogada.

Se supone que la extinta tomó su fatal resolución por disgustos de familia.

SENSIBLE ACCIDENTE

(Por telégrafo)

Villa Angélica (Avellaneda), Marzo 12 — Ayer, en momentos en que el joven Emilio Zamboni, cabalgaba en un caballo brioso, fué violentamente despedido por éste, y con tan mala suerte que se fracturó la pierna derecha.

El lamentable accidente ocurrió en la calle Pavón, á la altura de la de Rodríguez, de donde Zamboni fué recogido por su familia y trasportado á su domicilio, donde se le practicó la primera cura.

REMONTA POLICIAL

Para la remonta policial en General Guido, los señores doctor Santiago Luro, Enrique Pizarro y Pedro Cruzat, han donado 25, 10 y 2 yeguas, respectivamente.

Se espera que otros hacendados, también harán donaciones.

—Para igual fin, el señor Eugenio Heidelberg, de Juárez, ha donado 5 yeguarizos y el hacendado señor Angel Yaruzzi, del mismo punto, otros tres.

HIÑAS Y LESIONES

En Avellaneda, anteayer, por causas que se ignoran, Enrique Delfchi, hirió á puñetazos en el rostro á Soledad Gresma. El acusado se dió á la fuga, por lo cual la policía ha recomendado su captura.

—Después de un violento cambio de palabras, ayer, en General Pinto, á las 5 p. m., en la estación Callejones, se tomaron en pelea Zacarías González, Alfredo Nayle y José Nayle. El primero hirió en la cabeza al segundo, quien repelió la agresión hiriendo de dos balazos en la caja torácica á González.

Los contrincantes se encuentran detenidos.

—Por causas que se ignoran, ayer se tomaron en pelea Raimundo Santos, Aníbal Ibarra y Carlos Tarlache, resultando herido levemente.

Los tres se encuentran detenidos.

INFORMACION TELEGRAFICA

(DE NUESTROS CORRESPONSALES)

BAHIA BLANCA

EL ASUNTO DE LA ESCUELA CENTENARIO

La actitud del Consejo de Educación

Bahía Blanca, Marzo 12—Ha causado extrañeza la noticia recibida de La Plata, según la cual el consejo de educación ha anulado la licitación de propuestas para la construcción de la escuela Centenario, que debía levantarse en esta ciudad. Según parece, el Consejo se ha fundado para adoptar tal temperamento, en ida de algunos de sus miembros de que el anterior director de escuelas dió las instrucciones pertinentes para que las propuestas presentadas no fueran abiertas.

Esas dificultades se atribuye al hecho á la falta de recursos para realizar la monumental obra.

La medida adoptada por el Consejo viene á dilatar un asunto de tan magna importancia, como lo es la construcción de ese edificio. La dirección general tiene contraído con este vecindario un serio compromiso, del que no puede desligarse, sin menoscabo de su seriedad, y, en consecuencia, se espera que la cuestión no tardará en tener solución satisfactoria.

Si á la medida adoptada siguiera inmediatamente la reparación de los errores cometidos y el llamamiento á nuevas propuestas, podría justificarse este expediente dilatorio, pero, si no se procede así, con diligencia y seriedad, habrá que interpretar la actitud del consejo de educación como un deliberado propósito de postergar una obra que sería la única suficientemente importante para evidenciar el anhelo de mejorar las condiciones en que se encuentra la instrucción primaria en nuestra ciudad.

La piedra fundamental ha sido colocada en pública ceremonia y ahora no se explica la adopción de tan extraña resolución, cuando lo que correspondía era subsanar las deficiencias, sin hacer de ellas un pretexto para postergar, quizás indefinidamente, la construcción de la escuela Centenario.

LA FILOXERA EN LOS VIÑEDOS

Opiniones de los técnicos

Bahía Blanca, Marzo 12—El ingeniero agrónomo regional Unanue, publica una carta en "La Nueva Provincia", aluyiva á la filoxera que ha aparecido, aunque en pequeñas proporciones, en los viñedos de la región.

Explica el señor Unanue los caracteres de la temible enfermedad y la facilidad con que se propaga. Termina diciendo que, felizmente, en los cultivos más importantes de viña, no ha sido comprobada la existencia de la enfermedad, pero que conviene tomar todas las precauciones del caso para evitar su posible propagación.

El inspector técnico, señor Bozzi, ha visitado también numerosos viñedos de Médanos, trayendo algunas cepas para practicar análisis microscópicos y preparar un extenso informe, sobre la base de una completa experimentación.

Bahía Blanca, Marzo 12—Respecto á la filoxera, el ingeniero agrónomo, Itali Bazzi, ha declarado que hoy por hoy, los focos centrales del flagelo están circunscriptos al perímetro de esta ciudad, lo que se ha comprobado con las investigaciones practicadas en la región vitícola de Médanos, que se ampliarán en los viñedos de La Mascota y Argerich.

El citado agrónomo cree que á pesar de la gravedad que implica la existencia de la filoxera, no hay todavía motivos de alarma, porque es muy probable que mediante oportunas y eficaces medidas, se logre evitar la propagación de la enfermedad.

Dicho ingeniero, así como su colega, el señor Unanue, han emprendido con todo empeño el estudio de esta cuestión, que afecta fundamentales intereses.

"La Nueva Provincia", ocupándose de esta peligrosa enfermedad, dice que el ministerio de Agricultura podría adoptar en este caso una medida de resultados inmediatos y positivos, como sería la creación de una estación experimental. Para esta iniciativa, cuenta con la base del vivero Huergo, en la estación Argerich.

Esta idea merece ser atendida, pues su realización vendría á salvar los capitales y energías que representa esa industria, que hoy se ve ante un inminente peligro de fracaso.

LA ESCUELA NORMAL MIXTA

Clasificación equivocada

Bahía Blanca, Marzo 12—Se sigue comentando que, la escuela normal mixta sea clasificada de tercera categoría en el presupuesto del año corriente, cuando otras de menor importancia y desenvolvimiento menos amplio, lo son de segunda.

Se sostiene, que si este establecimiento estuviera en mejores condiciones de instalación y organización docente, daría resultados muy superiores y proporcionaría un triple número de maestros normales en pocos años, porque es considerable el número de los aspirantes que no pueden ingresar por falta de asientos.

Se sabe, que desde Dolores al sur, incluyendo los territorios de la Pampa, Río Negro y Neuquén, muchos padres de familia traerían sus hijos aquí, para seguir los estudios secundarios, si el establecimiento tuviera la capacidad y condiciones necesarias.

El consejero de educación, señor Carlos Ibarguren, cuya visita se anuncia con el propósito de realizar una inspección, comprobará estas incongruencias, y se espera que las corrija levantando el nivel de la escuela normal mixta, llamada á ser el establecimiento educacional más importante del Sur de la República.

PATRONATO DE LA INFANCIA

MEMORIA DE 1912

Bahía Blanca, Marzo 12 — Se ha dado á la publicidad la memoria anual del Patronato de la Infancia, institución filantrópica que se encuentra á cargo de un núcleo de distinguidas damas. Actualmente, los niños asilados alcanzan á 75 de los cuales 25 tienen ama de leche. Los fondos recolectados por diversos conceptos durante el último alcanzan á pesos 17.675.99, habiendo recibido además numerosas donaciones de objetos.

En estos días quedará instalada en el local del asilo una escuela que será dirigida por un maestro provincial; la fundación de esta escuela fué propiciada por el consejero de educación, señor Rafael Alberto Palomeque.

Actualmente, la comisión directiva del patronato se propone adquirir en propiedad el edificio que ocupa para el asilo.

PAGO DE BONOS MUNICIPALES—EL NUEVO INSPECTOR DE ESCUELAS — EXAMENES. — LA CUESTION AGRARIA — OPINIONES DE LOS DIARIOS.

Bahía Blanca, Marzo 11 — La intendencia municipal ha ordenado anteayer el pago de los bonos correspondientes al 20 por ciento de los emitidos en Marzo de 1910, 1911 y 1912. La respectiva orden de pago ha sido ya firmada.

—En estos días es esperado, procedente de Tres Arroyos, el nuevo inspector seccional de escuelas, señor Pardo Campos.

—Con toda actividad se prosiguen en el colegio nacional los exámenes de ingreso y de aplazados.

—Ayer partió para Buenos Aires el escritor colombiano doctor Edmundo Gutiérrez.

—La prensa local sigue ocupándose ampliamente de la cuestión agraria, que tanto interesa á todo el país. Algunos diarios sostienen que debe cambiarse el sistema de los arrendamientos de campos, implantándose como pago el tanto por ciento de la producción, con lo cual el riesgo de los malos años pesará por igual sobre el agricultor y sobre el propietario.

En muchos campos de la zona Sur ese sistema se ha establecido ya con lisonjeros resultados para las partes contratantes.

—El consulado de Italia funcionará desde el 1º de Abril en su nuevo local, calle Atacama 213.

REELECCION DE MAGISTRADOS JUDICIALES—EL CRUCERO "DESCARTES"—RECEPCION A LOS MARINOS FRANCESES.

Bahía Blanca, Marzo 12—Se anuncia la reelección de los fiscales de cámara y del juzgado del crimen, doctores Alberto Palomeque y Andrés Iragmendi, respectivamente.

—El domingo próximo llegará al puerto de Ingeniero White el crucero francés "Descartes".

La colectividad francesa se dispone á agasajar dignamente á los marinos de dicha nave. Posiblemente se realizará un banquete y baile en honor de la oficialidad y un "pic nic" para los marineros.

Con estos propósitos se realizó ayer una reunión de distinguidos miembros de la colectividad en el consulado de Francia.

LOS ALMACENEROS MINORISTAS — FERROCARRIL DEL SUD—INSPECCION A LAS LINEAS DEL NEUQUEN—VIAJEROS.

Bahía Blanca, Marzo 12—El domingo próximo se reunirán los almaceneros minoristas para renovar su comisión directiva, é iniciar trabajos en pro de los intereses del gremio.

—Ha regresado de su viaje de inspección por las líneas del Neuquen, el superintendente de tráfico del ferrocarril del Sud, señor Arturo Coleman, quien confirma la actividad de los trabajos en la prolongación de la línea á Las Lajas.

—Con destino á Buenos Aires, ha partido el comisario Graciliano ... Pérez, Bartolomé Tellarini, Manuel Bellioni, doctor Tormiendo Gutiérrez, doctor Alejandro Reyes, Antonio Méndez, Acacio Paiva y Alfredo del Gago.

MORON

FUNDACION DE UNA ESCUELA NORMAL POPULAR

Trabajos preparatorios

Morón, Marzo 12—En los salones de la antigua sociedad italiana se efectuó anteanoche una asamblea pública, para elegir la comisión que ha de correr con los trabajos de la fundación de la escuela normal popular.

La inspectora escolar, señora Elisa C. de Schults, hizo uso de la palabra, exhortando á los presentes á que perseverasen en tan patriótica obra, y después de dar cuenta de la marcha regular de las escuelas populares nocturnas de Morón y Haedo, declaró abierto el acto, entre los aplausos de la concurrencia.

Luego, se procedió á la elección de comisiones, con el siguiente resultado:

Comisión honoraria: doctores Estanislao S. Zeballos, Arturo Pillado Matheu, señor Alberto Leloir, doctor Rómulo Ayerza, señor Alejandro Lértora, señor Domingo Matheu, señor Ignacio Correas, doctor Juan B. Justo, señor Carlos Luro, señor Antonio Leloir, coronel César Cárdoso, señor José María Moreno, señor Eusebio Jiménez, doctor José María Casullo.

Comisión directiva: presidente, señor Alberto Campos Otamendi; vice 1o., señor Juan Francisco Rocca; vice 2o., señor Emilio Agrelo; secretarios, señores Egidio Núñez Abrego y Samuel Vincent; tesorero, señor Félix Burone; protesorero, señor Lorenzo Balleto, y 72 vocales.

Los miembros que componen esta comisión han sido citados para esta noche, á fin de nombrar el personal docente de la misma y empezar la recolección de fondos.

CAÑUELAS

CREACION DE UNA ESCUELA NORMAL POPULAR

Iniciativa de un núcleo de vecinos

Cañuelas, Marzo 12—Se abre camino la idea de organizar una escuela normal popular. Al efecto, una comisión de vecinos visitará en breve al intendente municipal y le requerirá su ayuda de la comuna.

Tratándose de una obra benéfica para el vecindario en conocidos los anhelos del doctor Olazo y los demás miembros del Concejo Deliberante, no se duda del apoyo que prestará la municipalidad. Igualmente, se espera que los padres de los muchos aspirantes al magisterio que estudian con profesores especiales, tendrán en cuenta los múltiples beneficios que les reportará la institución á crearse y cooperarán con empeño á la organización de la escuela.

El señor Lanz dará oportunamente una conferencia á los padres de familia, sobre la importancia de dicho establecimiento y las facilidades que ofrecerá á los aspirantes.

INSPECCION ESCOLAR—LA ESCUELA NOCTURNA DE PUERTAS ABIERTAS.

Cañuelas, Marzo 13—Ayer hizo una breve visita á las escuelas número 1 y complementaria, el inspector señor Atanasio A. Lanz, quien pudo comprobar que la inscripción de alumnos es superior á la del año pasado.

Se espera organizar definitivamente antes de fin de mes la escuela nocturna de puertas abiertas.

FLORENCIO VARELA

EL COMISIONADO Y LA POLITICA

Queja del comité Popular

Florencio Varela, Marzo 12. — Con motivo de las elecciones municipales del 23 el comité popular se dirigió en queja al Poder Ejecutivo por la abierta intromisión y propaganda política del comisionado municipal, señor F. López Romero, y un hermano del mismo, que es inspector municipal.

Pide dicho comité que adopten medidas para asegurar la imparcialidad prometida por el gobierno.

MERCEDES

GERENTE DEL BANCO DE LA NACION — CEREMONIA NUPCIAL — OBRAS — NOTICIAS.

Mercedes, Marzo 12—El 1º de Abril se hará cargo de su puesto el nuevo gerente de la sucursal del Banco de la Nación Argentina, señor Jackson Muñoz.

—Con éxito satisfactorio hizo su estreno en el salón del biógrafo Universal, el barítono Clocca, quien cantó el prólogo de "Pagliacci", siendo muy aplaudido.

—A una lucida ceremonia dió lugar el enlace de la señorita María Blanca Parodi, con el señor Enrique Solari, realizado esta noche, en el domicilio de la novia. Actuó como madrina la señora Margarita C. de Parodi y como padrino el señor Esteban Toso, y formaron el cortejo; señora Juana C. de Herreid con el doctor Juan B. Parodi; señora Camila U. de Toso con el señor Julio C. Carosino; señorita Clelia Briozso con el señor José Campi; señora Sara P. de Moschini con el señor Alejo Amavet; señorita Juana Hauret con el señor Higinio Larrea; señorita Ofelia Cerisola con el doctor José Brlossb; señorita María Leticr Uriosti con el señor Hernán Ojea; señora Josefa González Luján con el doctor González Luján; señora Edelmira B. de Lagos con el señor Benjamín Lagos; señorita Emma Prando con el doctor César Carosino; señorita Mercedes E. Collazo con el señor Amador Bancora; señora Ana S. de Colombo con el señor Silvio Colombo, señorita Eugenia Solari con el señor Agustín Schuster; señorita Teresa Novelli con el señor Héctor Prando; señora María C. de Briosso con el señor José Prando; señorita María Carrufio con el señor Carlos Cildoz.

—Mañana se reunirán los miembros del liceo Vésiez, con objeto de elegir la nueva comisión directiva y tratar otros asuntos de importancia.

BECAS IMPAGAS — CRITICA SITUACION DE LOS ESTUDIANTES.

Mercedes, Marzo 12 — Desde el mes de Diciembre pasado, el ministerio de Gobierno no abona las becas á los estudiantes de la escuela normal. La situación creada á los mismos con este atraso, es angustiosa, pues todos son alumnos pobres, que necesitan imprescindiblemente de esa contribución mensual para poder proseguir sus estudios. Sería conveniente que el ministerio de Gobierno tratara de ponerse al día á la mayor brevedad posible para evitar que aumentaran los perjuicios causados por su morosidad.

CHIVILCOY

EN LA SUCURSAL DEL BANCO DE LA PROVINCIA—NUEVO GERENTE — LAS ENFERMEDADES INFECTO-CONTAGIOSAS— PROFILAXIS NECESARIA—ECOS SOCIALES.

Chivilcoy, Marzo 12—Posiblemente en la segunda quincena del mes en curso, se efectuará el anunciado cambio de gerente en la sucursal del Banco de la Provincia.

El señor Héctor Estela, de la sucursal en Baradero, reemplazará al señor Hugo Canessa, que ha sido ascendido y pasará á la casa central.

Los numerosos amigos de este caballero y el comercio en general, le preparan una elocuente demostración de aprecio.

Al señor Bautista Etchegoren, gerente de la sucursal en 25 de Mayo y persona de vasta vinculación en nuestra sociedad, se le envían numerosas felicitaciones por su reciente ascenso á la sucursal en Mar del Plata.

—Está llamando justamente la atención la cantidad de casos fatales ocurridos en estos últimos días, la mayor parte de enfermedades infecto-contagiosas.

Se mencionan que las autoridades extreman las medidas profilácticas, y hacen la necesaria propaganda para que los vecinos las observen á su vez.

Esta mortalidad inusitada debe preocupar á las autoridades, en el sentido de mejorar las ordenanzas sobre higiene de la ciudad y sobre todo hacer cumplir sin distingos las existentes.

—De Guaiguaychú, la señora de Lamanna y su hija Amelia.

—Hoy se efectuó en el cinematógrafo Colón el beneficio de la sociedad Patronato de la Infancia.

BARADERO

SUCURSAL DEL BANCO DE LA PROVINCIA—CAMBIO DE GERENTE—DEMOSTRACION REHUSADA.

Baradero, Marzo 12 — Ha sido muy lamentada la renuncia del señor Héctor Estela, gerente de la sucursal del Banco de la Provincia, quien ha sido ascendido para ocupar dicho cargo en la sucursal de Chivilcoy. De desear sería que su reemplazante prosiguiera en el mismo orden de ideas, manteniéndose alejado de círculos políticos.

Santa Fe, Entre Ríos y Corrientes — Seminublado; leve descenso de temperatura.

Jujuy, Salta y Tucumán—Seminublado; poco cambio de temperatura.

Región mediterránea—Bueno en el Sur y seminublado en el Norte; leve descenso de temperatura en el Norte.

Región andina—Bueno; poco cambio de temperatura.

Neuquén y Río Negro—Idem, ídem.

Chubut y Santa Cruz—Idem, ídem.

ASOCIACIONES Y GREMIOS

SOCIEDAD PROPIETARIOS DE CARROS—En una asamblea efectuada ayer por los miembros de la Sociedad Propietarios de Carros se constituyó la siguiente comisión directiva para el período de 1913: presidente, José Iriarte; vicepresidente, Manuel Figueras; secretario, Miguel A. de Marzi; prosecretario, José Portos; tesorero, José Fassano; protesorero, Juan Parodi; vocales: José Invierno, Angel Pariente, Lucas Giannelli, José Crovetto, Alfredo Blanco y José Carelli.

DEPORTES

CARRERAS DE CABALLOS

HIPODROMO ARGENTINO

LA REUNION DE HOY

Esta tarde se realizará en Palermo la reunión de costumbre. Sirve de base al programa, el premio clásico "Surplice", que es un handicap limitado en una distancia de velocidad.

Alrededor de 10 yeguas de 3, 4 y 5 años serán de la partida, y dos de ellas reaparecen tras larga ausencia, la excelente Aphrodite que carga el "the weight" no se presenta en público desde el 21 de Abril del año anterior, en cuya fecha disputó el clásico "América" ganado por Spark, y Cerisette, desde el 23 de Junio, día en que disputó sin éxito el clásico "Sulpacha".

El programa consta, además, de la prueba en cuestión, de seis carreras llanas con bastantes inscripciones, y de una de vallas con cinco competidores.

COMPETIDORES Y MONTAS

He aquí la nómina de los competidores y montas en la reunión de hoy:

Premio "Harpy", 1.400 metros. Perdedores de 3 años. Peso: 57 kilos—Minguito, V. Fernández; Fantome, aprendiz E. J. Rodríguez; Peregrulo, Cherry Tree, L. Laborde, Severo, J. Cerafio; Ferryman, J. J. Sánchez; Goblin, aprendiz C. Dufrechou; Cook, J. Carelli; Nikel, D. Cardoso; Comte, M. Lema; Jolgorio, quizá A. Baistroqui; Block, aprendiz M. Coronel; Chulo, A. P. Irusta; Terejo, aprendiz L. Palacios; Galicno, S. Ruiz; Mechorro, G. Arduin; Precipicio, aprendiz A. Amoroso; Dumeny, C. Finucci; Gioliti, X. X.; Estrai, J. Bastías; Gladiateur, R. Martínez; Argile, C. Bustos; Tournoel, R. Mauro; Agudo, quizá F. Barroso; Polín, C. Alvarez; Chiclana, aprendiz S. Blanco; Pebete, F. Arcuri; Sagasta, G. Leiva.

Premio "Victorina", 2.000 metros—Old Fellow 56, X. X.; Glinka 56, aprendiz E. J. Rodríguez; Vol d'Or 53 (dudoso), G. Arduin; Mendigo 53, no corre; Mascagni 50, A. Baistroqui; Chambertín 53, F. Arcuri; Hiunca 53, aprendiz A. Amoroso; Byrón 53, D. Torterolo; Bailén 53, D. Cardoso; Bubbles 53, R. Sánchez ó aprendiz M. Coronel; Bigotudo 53, B. Savoredo; Puntana 51, aprendiz J. M. Sánchez; Freeman 50, J. Bastías; Catucliamo II 50 (dudoso), J. Bastías.

Premio "Landwind", 1.000 metros—Potrancas no ganadoras. Peso: 54 kilos—Pianza, no corre; Wagneriana, D. Cardoso; Oisive, A. P. Irusta; Moon Light, F. Arcuri; Good Girl, D. Torterolo; Enigma III, C. Fernández; Ederena, X. X.; Cullercoats, G. Arduin; Fría, C. Alvarez; Thira, M. Lema; Garter, R. Sánchez.

Premio "Roxelane", 1.000 metros—Potrillos no ganadores. Peso: 54 kilos—San Nicolás, G. Arduin; Colalao, M. Lema; Modelo, no corre; Misionero, no corre; Perlwinkle, F. Arcuri; Gaucho Pobre, J. Cerafio; Popular, J. Bastías; Clarín II, D. Cardoso; Pez Espada, R. Romanelli; Montijo, D. Torterolo; Reply, A. P. Irusta; Hidrato, C. Finucci; As de Copas, D. Englander; Primicio, quizá F. Gallardo; Goshawk, aprendiz E. J. Rodríguez; Podestá, C. L. Fernández; Go Long, R. Sánchez.

Clásico "Surplice", 1.200 metros—Estocada 48, no corre; Our Virginia 51, F. Arcuri; Aphrodite 62, G. Arduin; La Gámez 48 (carrera con 49 y 1/2), D. Torterolo; Hidalguía II 48 (dudosa), F. Alarcón; Cerisette (8), D. Englander; Osada 48, no corre; La Cigale 48, C. L. Fernández; Old Wife 52 (correrá con 53), A. P. Irusta; Adel 51, dudosa; Grande Duchesse 48, no corre; Soldanela 48, M. Acosta; Viña 48, no corre; Carmelita 48, C. Finucci; Invariable 48, M. Lema.

Premio "Cumanda", 1.600 metros—Leoncio 60, L. Laborde; Hucal 55, F. Arcuri; Convicto 54, G. Arduin; Carola 53, M. Lema; Ayesha 52, aprendiz A. Amoroso; H. Plantagenet 51, quizá aprendiz M. Coronel; Chirú 51, aprendiz J. Maver; Lady Ortiga 47, D. Englander; Abricot 47, J. Bustías.

Premio "Pantera", 2.500 metros—Copetín 49, D. Englander; Tirteo 48 (correrá con 49), D. Torterolo; Mirlo Blanco 47, J. Bastías; Utopía 45, aprendiz R. Liceri (dudosa); Pommard 45, aprendiz R. Carabajal; Old Greek 45, A. Baistroqui; Dichoso II 44, M. Acosta; Tipo 44, B. Savoredo.

Premio "Maga", 3.200 metros. Carrera de 11 vallas—Beagle 75, E. Burgos; Nápoli 75, F. Storr; Feraudy 75, N. Benega; Láutaro 73, B. Alarcón; Nannie 73, J. D'Etchesarry.

VARIAS NOTICIAS

A partir de hoy, la primera carrera se largará á la 1.30 p. m. A los caballos que disputen la prueba de primera hora, se les deberá anotar á las 12.30.

—El crack Gay Kendal será traído de Montevideo del 25 al 28 del corriente.

—Es muy probable que la comisión directiva del Jockey Club no celebre sesión hasta después de Semana Santa.

—Pistilo defenderá en lo sucesivo los colores de la escurie Capital.

—El caballo Shut Hup fué ayer vendido á una escurie de Montevideo.

—Rather y Torrente serán embarcados hoy para la vecina orilla.

—Como el propietario de la yegua La Gámez ha tenido una desgracia de familia, es probable que la hija de Val d'Or no tome hoy parte en el clásico "Surplice".

—El jockey F. Storr solicitará patente de tal para correr pruebas llanas en la vecina orilla.

HIPODROMO LA PLATA

Asignación de peso para las carreras del domingo 16 de Marzo de 1913:

Premio "Angelita", 1.500 metros. Pesos 550 al primero y 20 al segundo — Unico 51, Sucro, Midi 40, Sérica 47, Boquerón 41, Engañosa, Earnest Money 50, Río Dulce 48, Emperatriz 40, Comisario 46, Cabral 51, La Chinita 48, Luchador 55, Ferrer 48, Askari 44, Chilabert 46.

Premio "Aventurada", 1.500 metros — Pesos 600 al primero y 25 al segundo—Murengo 47, Obstinacy 50, Mosqueta 47, Hiltiana 49, Hip Hip Hurra 42, Jadinto 51, La Plumita 44, Fallacy 48, Foglers Sadow 54, Toothache 52, Mario Mora 49, Mateo 48, Puchillito 45, Forester 47, Don Silverio 52, Minero 48, Clásica 52, Febeta 52, Támesis 46, Miss Cocó 45.

Premio "Adiós", 1.300 metros—Pesos 700 al primero y 30 al segundo—Senova 46, Forencia II 56, Old Tom 52, Doña Blanca 48, Exalión 51, Fanal 50, Cifra 43, Marco 46, Primo 50, Luisito 52, Coronel 48, Timoteo 40, Clemira 48, Jack 47, El Gato 54, The Whip 48, Langueyú 51, Congo's Boy 47, Pedregal 49.

Premio "Ananá", 1.200 metros—Pesos 800 al primero y 40 al segundo—Lady Africander 43, Gatita 53, Briselda 52, Mundana 45, Adelaida 52, Brillantina 55, Nerviosa 40, Pastora 45, Electra II 43, Celina II 50, Light Mind 46, Boyata 47, Ficelle 40.

Premio "Armenio II", 2.000 metros—Pesos 2.000 al primero y 100 al segundo—Le Roi Soleil 48, Marcellus 52, Picante 51, Rondín 44, Liropeya 40, Once 40, Master Cocó 43, Miss Greenan 43, Entity 56, Frégoli 40, Polichinela 49, Wellington 40, Cubano 45, Petimetre 54, Babor 45, Borgatti 42, Flamenco, Ipacaraí 41.

Premio "Arlequín", 1.300 metros—Pesos 800 al primero y 25 al segundo — Bon Ami 55, Luisoia 53, Suspiro, Bachicha 55, Susana II 53, Cuyo 55, Malaka 53, Comisario, Hazaldsan, Pastor, Salado 55, Ciudadela II 58, Fielder 55, Gacela 53, Marino 55, Feronia 53, Peru, Ananá 55, Cantabra 58, Bloucher 55, La Chinita 53, Escobina 53.

Premio "Arbitro", 1.600 metros—Pesos 800 al primero y 40 al segundo — Bon Ami 55, Luisoia 53, Suspiro, Bachicha 55, Susana II 53, Cuyo 55, Malaka 53, Comisario, Hazaldsan, Pastor, Salado 55, Ciudadela II 58, Fielder 55, Gacela 53, Marino 55, Feronia 53, Peru, Ananá 55, Cantabra 58, Bloucher 55, La Chinita 53, Escobina 53.

Premio "Arbitro", 1.600 metros—Pesos 800 al primero y 40 al segundo — Medonia 51, Paulus 53, Effussion 54, Candidato 55, Chaco 47, Far Famet 50, Fiddler 45, Espolón 50, Serafín 58, Mazarín 54, Puerco Espín 43, Frotlán 44, Pechocho 41, Obedience 45, Sir Kennis 48, Don Leandro 47, Linioio 41, O'Farrell 51, Miquedo 53, Santafecino 53, Earlinges 58, Tolosano, Sansón II 47, Enterinesa 44.

Premio "Adelaida", 1.300 metros—Pesos 1.200 al primero y 50 al segundo — Galvani 49, Murón 45, Opil 55, Curioso 44, Fablé 49, Charrúa 54, Jota 47, Luisito 40, Wellington 48, Kadina 48, El Petizo 52, Light Mind 43, Agarrate 45.

—Asignación de pesos para las carreras del jueves 20 de Marzo de 1913 (feriado).

Premio "Tape", 1.800 metros. Pesos 550 al primero y 20 al segundo. —Bloucher 45 kilos, Lady Africander 58, Midi 40, Bachichín 46, Nerviosa 54, Jacinto 52, Boquerón 41, Hip Hip Hurra 44, Toothaché 55, Mario Mora 41, Sercro 40, E. Money 50, Río Dulce 48, Fallacy 50 Mateo 50, Comisario 46, Forester 49, Don Silverio 55, Minero 50, Clásica 54, Gran Mogol 50, Luchador 55, Ferrer 43, Picalla 47.

Premio "Telémaco", 1.200 metros. Pesos 700 al primero y 30 al segundo. — Florencia II 56 kilos, Senova 46, Doña Blanca 48, Old Tom 52, Frailón 51, Congo's Boy 47, El Gato 54, Cifra 42 Mateo 46, Fanal, Primo 50, Colonel 48, Ebriety, Guarapito 46, Clemira 43, Jack 47, The Whip 48, Grey Lorne 53, Langueyú 51, Pedregal 49, La Oriental II 48, Chefú 52.

Premio "Teorema", 1.400 metros. Pesos 800 al primero y 40 al segundo. — Full Up 51 kilos, Madonia 50, Gatita 55, Effusión 52, Stellata 48, Haitiana 40, Pastora 47, Electra II 45, Emperatriz 40, Amita 49, Celina II 52, Light Mind 47, R. Margaritte 45, Boyata 49.

Premio "Tucurá", 1.500 metros. Pesos 700 al primero y 30 al segundo. — Fable 48 kilos, Paulus 44, Bisturí 57, Serafín 45, Frégoli 40, Espolón 42, Juncal 41, Pochocho 40, Diamantino 48, Brise d'Ete 40, Earlines 45.

Premio "Tarambana", 2.000 metros. —Le Roi Soleil 52 kilos, Picante 51, Rondín 49, Paulus, Liropeya, Once 48, Master Cocó 49, Marco, Miss Greenan 43, R. de Astrada 54, Petimetre 50, Polichinela 55, Cubano, Babor 51, Fiat Lux, Flamenco, Ipacaraí, Borgatti 48.

Premio "Triste", 1.400 metros. Pesos 600 al primero y 25 al segundo. — Bon Ami, Manduby, Esperame, Suspiro, Askari, Cuyo, Comisario, Hazaldean, Salado 55, Ciudadela II 53, Dice Box, Marino 55, Feronia, La Chinita 53, Ananá 55, Cantacra 53, Giver 55, Pastor 57, Escobina 53.

Premio "Tomasa", 1.600 metros. Pesos 800 al primero y 40 al segundo. — Candidato 55, Chaco 47, Miquedo 53, El Gato 43, Mazarín 54, Jota 55, Puerco Espín 43, Frotlán 44, Rotator, Far Famet 50, Fiddler, Obedience 45, César 51, Sir Kennis 49, Don Leandro 47, Linicio 41, O'Farrell 51, Vitriolo 50, Santafecino 53, L. Prince 50, Obice 55, Enteriness 44.

Premio "Togo", 1.800 metros. Pesos 1.200 al primero y 40 al segundo. — Burón 42, Curioso 41, Fable 46, Bisturí 55, Charrúa 51, Luisito 40, Entity 59, Miss Greenan 46, Wellington 42, Juncal 40, Kadina 45, Espartino 47, Galvani 40, Rudy Bill 49, Agarrate 42, El Petizo 48.

—Posición que ocupan los jockeys por carreras ganadas desde el 1º de Agosto de 1912 hasta el 9 de Marzo de 1913 inclusive:

Arismendi J. 35, Villamayor D. 23 y 1/2, Burgueño H. 17 y 1/2, Vignatti M. 17, Lauria A. 16, Ojeda N. 15 y 1/2, Brindo J. 13 y 1/2, Rodríguez C. 12 y 1/2, Saavedra E. 12 y 1/2, Perna S. 12, Alarcón F. 11 y 1/2, Callejas O. 11, Delgado D. 10, Péres F. 9 y 1/2, Cisneros T. 9, Andrade J. 8, Anzuarte F. 7, Torres R. 6, Quinteros J. 5, Villarreal E. 5, Hernández José 4, Rossotti F. 3, Nápoli D. 2, Lemoine J. 3, Sosa J. 2, de Wilde R. 2, Gutiérres R. 2, Hernández J. (pesado), 1, Urdangaray J. 1, Cirilo A. 1, Trieblinq M. 1, Fd Lorenzo 1, Greme C. 1, Dedia V. 1, Alfonso A. 1, Casinetta J. 1.

JOCKEY CLUB DE LA PROVINCIA

La comisión de carreras en su última sesión tomó las siguientes resoluciones:

Suspender por seis meses al jockey Enrique Saavedra, por expresarse en términos irrespetuosos en el recinto de los comisarios.

Aplicar 30 pesos de multa al jockey Tiburcio Cisneros, por incorrecciones en la séptima carrera.

Multar en 100 pesos al jockey Delfín Villamayor, por incorrecciones en la octava carrera.

Postergar para el domingo 13 de Abril las carreras de productos de

AGRICULTURA, GANADERIA E INDUSTRIAS

EL TRIGO DE 1916

1.000.000 de toneladas embarcadas

Con los cargamentos hechos ayer, desde el 1.° de Enero se exportó por todos los puertos argentinos un millón de toneladas de trigo de la cosecha de 1912-1913.

Para medir la importancia de estos embarques bastará decir que en el año próximo pasado, durante igual período, las exportaciones de ese cereal sólo sumaban 275.000 toneladas.

Cabe advertir, sin embargo, que en esta misma fecha del año próximo pasado la exportación estaba parcialmente paralizada, como consecuencia de las huelgas en los puertos del país y en las minas de carbón de Inglaterra.

ESTADO DE LAS SEMENTERAS

CHIVILCOY

En varias chacras se ha dado principio á la recolección del maíz, que promete excelentes rendimientos.

TRELEW

Los campos de pastoreo, después de las últimas lluvias, se encuentran en buen estado. Las cotizaciones de los frutos, en general, están en alza, y se realizan buenos negocios en todas ellas.

Puerto de Bahía Blanca — Los cargamentos de cereales

Se cargaron por el puerto de Bahía Blanca durante la última semana 36.300 toneladas de trigo y 13.400 de avena, y desde el 1.° de Enero 370.000 toneladas del primero y 180.000 de avena.

Estas cifras representan casi la mitad del total de los granos exportados por todos los puertos de la República.

Bahía Blanca, con su gran zona de influencia en la provincia de Buenos Aires y en el territorio de la Pampa, ha logrado ser en la actualidad el primer puerto de la República en las exportaciones de cereales.

El cocobacilo D'Herelle

Según informa la Defensa Agrícola, los resultados obtenidos con el cocobacilo d'Herelle, en Chimpay é isla de Choele-Choel, fueron excelentes, pues fué aplicado en mangas de langosta tucura, que murieron en un 50 por ciento.

Después de las últimas lluvias caídas en esa zona, en el mes de Febrero, se ha visto nacer una cantidad insignificante de tucura, lo que prueba la bondad del cocobacilo.

Respecto á la isoca colorada, también se han obtenido resultados satisfactorios con dicho cocobacilo, pues las observaciones demostraron su efecto mortífero en esta plaga.

Congreso Agrícola Ganadero

La subcomisión de redacción de colonos del Congreso Agrícola Ganadero, celebrará hoy una sesión especial á las 4.30 p. m., en uno de los salones de la Defensa Agrícola.

FERROCARRILES

Ley de jubilaciones ferroviarias — El proceder de algunas empresas

Con motivo de la reorganización de las oficinas de las empresas de trocha angosta recientemente fusionadas, la nueva administración ha despedido de sus puestos á numerosos empleados, algunos de ellos con más de 20 años de servicios y otros que han llegado al máximo de empleo que exige la proyectada ley de jubilaciones para acogerse al retiro.

No negamos que las empresas están obligadas, en defensa de los intereses de sus accionistas, á no malgastar sus rentas en personal que no lés es necesario, pero lo cierto es que resulta bien triste para los antiguos empleados, en vísperas de ser jubilados, verse sin trabajo y con la pérdida al retiro que les concede la ley á punto de ser aprobada. Y lo es más cuando se piensa que desde hace muchos años las compañías ferroviarias tienen establecido que no admiten entre los empleados nuevos que toman á ninguno cuya edad sea mayor de 35 años. Esto y decir que los antiguos servidores hoy despedidos, después de haber trabajado 20 ó 25 años, no hallarán ocupación en las citadas empresas es una sola palabra.

Los perjudicados por las resoluciones de las empresas se dirigirán al Ministerio de Obras Públicas en demanda de amparo, por considerar que es injusto que se les despida cuando se está en vísperas de ser sancionada la ley de jubilaciones.

Nuevos ramales

De acuerdo con la ley 5163, la empresa del ferrocarril del Sud ha sido autorizada para dar comienzo á las obras de construcción de dos ramales, á saber:

Uno de 45 kilómetros desde la estación San Vicente en dirección al Sur, otro de 70 kilómetros, con punto de partida en Elizalde y que se internará hacia el Sur.

Los planos de estos ramales han sido aprobados é inmediatamente se comenzarán las obras.

TRIBUNALES

LAS DENUNCIAS FALSAS

Correcciones disciplinarias de denunciantes

Casos recientes resueltos por la justicia de instrucción, habían consagrado uniformemente la aplicación de correcciones disciplinarias, cuando con propósitos inconfesables, el denunciante tomaba á la justicia como instrumento de venganza é imputaba falsamente la comisión de un delito.

Por la secretaría del doctor Cano, el juez doctor Llavallol ha decretado un auto de interés, en el proceso seguido á María L. Grosso de Semino acusada por Aniceto Damián, de disparo intencional de arma de fuego. El juez sobreseé definitivamente, de acuerdo con el dictamen del ministerio fiscal, quien solicitó, además, para el denunciante una corrección disciplinaria fundado en la falsedad de la denuncia.

Sostiene el citado magistrado que, no obstante surgir del proceso la falsedad de la imputación, no considera que el artículo 75 de la ley 1893, invocada por el fiscal, le faculte para reconvenir á parte la actitud del de- si bien lo inspira- do, ante la justa causa la falsa impu- to, por el grave pe- implicar para la li- de un miembro del n las consecuencias á que se verían ex- danos si las accio- prosperasen al solo siones, de las calili- y aun maliciosas, to que en las leyes untivas, existen las rias para prevenir de esas acciones y i, la síntesis de los dentales que deben miento penal, com- capítulo I del Código s Criminales, estu- neral de interpreta- los consagrados por ntal, respecto de la personas la liber- para la defensa en

l caso, dice el juez, ter de la denuncia quedar en este ca- edimiento, toda vez a falsamente un de- á la fe pública y debe á la justicia, á su vez, en los de- previsto y penado 3 del Código Penal; según el artículo 177, el primer caso, que riamente, en el pre- el interés de la ac- al segundo, que es- ias al particular

Hace presente que tratándose de un delito, no puede reconvenirse ó penar como una falta á la majestad de la justicia, porque sería desvirtuar la acción que, como delito corresponde, pues de otro modo, al castigar dos veces una misma infracción, se contrariaría el principio consagrado por el artículo 7.° de la ley procesal, dando derecho á excepcionarse al denunciante. Sería tanto como imponer una pena leve de las que faculta el artículo 75 de la ley 1893, al testigo que sé produce con falsedad, y compulsar, además, las piezas de convicción pertinentes para procesarle después por el delito de falso testimonio.

Termina el doctor Llavallol por manifestar que en la falsa imputación de un delito, como en el falso testimonio, hay un ataque á la fe pública, y al respeto que se debe á la majestad de la justicia, características que llevan, en general, los delitos contra el orden público, que salen de los límites de las faltas, y como éstas se refieren únicamente á las cometidas contra la autoridad y decoro, ya sea que se cometan en las audiencias ó en los escritos, que no pueden consistir sino en actos, palabras ó escritos inconvenientes que atenten la cultura que debe observarse en las salas de justicia ó en las articulaciones promovidas, resuelve no hacer lugar á la corrección disciplinaria solicitada.

REMATES JUDICIALES ILICITOS

Una resolución moralizadora

Ante el juez doctor Estrada, la firma Méndez y Podestá promovió un juicio ejecutivo contra Julio P. Perera, por cobro de un pagaré.

Después de la tramitación correspondiente, seguida toda en rebeldía, se libró mandamiento de embargo, y fué necesario forzar las puertas del domicilio denunciado como del deudor, donde se encontró una cantidad de estuches vacíos, varios relojes ordinarios y algunas alhajas falsas.

Como no apareciera el deudor, no obstante haberse hecho efectivo el embargo, se nombró al ejecutado defensor de ausentes, y así se siguió el juicio hasta nombrarse rematador á Fernando González, quien anunció la venta en un local de la calle Esmeralda, esquina Corrientes, haciendo aparecer alhajas de gran valor adornadas con perlas y brillantes, no obstante ser las pocas baratijas embargadas, falsas y de muy escaso valor.

Este hecho, y la manifiesta irregularidad con que se había tramitado la ejecución, llamaron la atención del juez doctor Estrada, quien, después de estudiar prolijamente todo el asunto, dictó un decreto, en el que dijo que no se ha cumplido con lo dispuesto en el artículo 499 del Código de Procedimientos, lo que viciaba de nulidad todo lo actuado. Por esto declaró la nulidad de las actuaciones, y mandó publicar por edictos la sentencia que mandaba llevar adelante la ejecución, por no haber opuesto excepciones el ejecutado, disponiendo, además, que se notificara en el día al martillero la suspensión del remate anunciado.

Notificado de esta resolución el defensor de ausentes, doctor Emiliani, se expidió en seguida.

Manifiesta el doctor Emiliani en su dictamen, que una revisión minuciosa de las constancias del expediente, le mueve á manifestar al juzgado que está en presencia de un caso de ocultación, ó fuga de un comerciante, más que de un ejecutado ausente, demostrándolo así elocuentemente el mismo expediente.

Si los bienes del deudor, agrega, forman la prenda común de todos los acreedores, y si esta ejecución daría por resultado el pago íntegro del ejecutante en detrimento de otros acreedores con iguales derechos, tal vez, y resultando de las constancias del expediente la fuga ó ocultación del deudor comerciante, lo justo, lo honesto y lo correcto, es que el acreedor ventile sus derechos en el juicio de quiebra del deudor, juicio que por su carácter de universal amparará por igual á todos los acreedores, ya que el artículo 65 de la ley de quiebras ordena la publicación, por edictos, del auto á que se refiere el artículo 44 de la citada ley.

Agrega que el artículo 1.° de la misma ley es terminante, cuando confiere el derecho de iniciar el juicio al deudor comerciante, á sus acreedores ó al ministerio público, en el caso de fuga ó ocultación del comerciante que no ha dejado apoderado, como ocurre en el caso presente.

Termina el defensor de ausentes, por pedir que se haga cesar su intervención, y se pase sin más trámite en vista el expediente al agente fiscal para que inicie el juicio de quiebra del ejecutado Julio P. Perera.

El asunto, será hoy resuelto por el juez doctor Estrada.

ASUNTOS COMERCIALES

Ayer se reunieron los acreedores de la quiebra de Salvador C. Trotta, ante el juzgado del doctor Avellaneda, secretaría del doctor Balado. El contador Mario Rodríguez Gómez leyó su informe, en el que denuncia la existencia de culpa y fraude; estima un pasivo de 10.495.82 pesos y un activo de 540.45 pesos.

Se designó síndico al mismo contador y sus honorarios para los dos cometidos fueron regulados en la suma de 80 pesos.

—José Fontán y Melchor Garabatos, propietarios del negocio de venta de cafés, situado en la calle San Juan número 2684, se presentaron en el juzgado del doctor Cranwell, secretaría de turno, á cargo del doctor Grandoli, para pedir la declaración de su quiebra. Al efecto acompañan el balance de su negocio, que arroja un activo de 5.412.27 pesos y un pasivo de 6.775.08 pesos.

—La junta de acreedores de Fermín L. Bonnemot, fué postergada por el juez doctor Martín y Herrera para el 24 del corriente, en razón de haber justificado el deudor estar enfermo.

—El doctor Avellaneda, secretaría del doctor Bunge Guerrico, ad hizo lugar al levantamiento de la quiebra de Muglione y Hno.

JUICIOS SUCESORIOS

En el juzgado de turno á cargo del doctor Repetto, secretaría del doctor Vernengo Lima, se iniciaron ayer los siguientes juicios sucesorios: Alejandro Cabriel Rolón, Juan Negro, Domingo Bernich, José Páez Sandalio, Vicente Mozzitelli y Rosa Massimino.

También se inició la testamentaría de Pedro Monasterio.

Causas criminales

El fiscal doctor Naón, ha presentado su acusación en el proceso seguido á Egidio Tolosa, acusado de un atentado á la honestidad. Como á juicio del fiscal no se ha comprobado la fuerza y la intimidación, acusa al procesado por abuso de autoridad dado el carácter de agente de policía que investía en el acto, y solicita un año de arresto.

Cobro de trabajos

Teodoro Differt Lastra demandó, ante el juzgado de lo civil á cargo del doctor Beltrán, á Matilde F. Molinuevo de Martínez, por cobro de trabajos realizados en un inmueble situado en la calle San Juan 1660, de propiedad de la demandada. Esta se negó al pago, fundada en que el actor no había realizado los trabajos de referencia, ni en la forma ni dentro del tiempo convenidos, lo cual había irrogado perjuicios, por cuyo importe contrademandaba á Differt Lastra.

El juez, á mérito de las pruebas producidas, resolvió ayer la cuestión, condenando á la demandada á pagar, en el plazo de diez días, varias de las partidas consignadas por el actor en la cuenta reclamada, en la cantidad que fijan árbitros.

Resolvió también el juez rechazar la reconvención con costas á la demandada.

NOTICIAS MUNICIPALES

LOS TAXIMETROS

Reglamentación en proyecto

El director de tráfico, remitió una nota á la Intendencia, en la cual evidenció la necesidad de que su repartición intervenga en la tramitación de las solicitudes para colocar taxímetros en los vehículos de alquiler, las que ahora son presentadas directamente en las oficinas de la compañía concesionaria, la que establece las fechas y turnos para la entrega de los aparatos.

A dicha nota acompañó un proyecto de reglamentación, por el cual se establece que las solicitudes serán presentadas en la dirección de tráfico, la que llevará un registro con la numeración correspondiente, á fin de establecer los turnos para la colocación de los aparatos, en el orden correspondiente á los pedidos.

Subsecretaría de obras públicas

El intendente municipal firmó ayer un decreto por el cual nombró al señor Miguel A. Camino, subsecretario de obras públicas, puesto que desempeña interinamente desde hace algunos meses.

Respuesta á una solicitud

La comisión de fomento Luis Sáenz Peña, solicitó de la Intendencia la apertura de las calles Trelles, de Camarones á San Blas; San Julián, de Terrero á Andrés Lamas, y ésta hasta Boyacá.

Se le ha contestado, que estos trabajos no serán realizados por el momento, pues no se consideran de apremiante necesidad.

Cruce en mal estado

El departamento de obras públicas ha pedido á la Intendencia que se gestione ante el ministerio correspondiente, una intimación á la empresa del ferrocarril Central Argentino, para que arregle el pavimento del cruce de la calle Dorrego, que se encuentra destruído y constituye un serio obstáculo para el tránsito.

Demolición de un edificio

Ha sido aprobada la propuesta presentada por el señor A. Grillo, para demoler la finca Córdoba número 901 al 916, y Suipacha número 794, bajo la condición de que los materiales quedarán á favor del contratista, quien deberá entregar á la Municipalidad la suma de 2.000 pesos.

Expropiación de una finca

Ha sido autorizado el departamento de obras públicas, para proceder á la expropiación de la finca Bogotá número 996, que está afectada por la apertura de la calle Franklin.

Clausura de hornos de ladrillo

La Intendencia ha solicitado el concurso de la policía, para proceder á la clausura de varios hornos de ladrillos, que funcionan en contravención con las ordenanzas municipales.

Los hornos son los instalados en los terrenos rodeados por las calles Campana, Cerabobo, Dávila y Asamblea; José M. Moreno, Viel, Saraza y Zelarrayán, y Segurola, San Blas, San Matías y Marcos Paz.

En gas malo

La Intendencia, en virtud de lo informado por la oficina técnica respectiva, ha resuelto aplicar otra multa de 200 pesos á la compañía Primitiva, por haber suministrado gas que contenía hidrógeno sulfurado, durante el día 8 del corriente.

Arreglo de calles

Se ha ordenado al departamento de obras públicas que proceda al arreglo de las calles Mocoretá, de Gaona á Campichuelo, y Lambaré, de Sarmiento á Cangallo, las que no están en buenas condiciones de vialidad.

Paso á nivel sin barreras

El subintendente de Flores ha comunicado á la Intendencia, que la Compañía de Ferrocarriles de la Provincia de Buenos Aires, no ha construído aún las barreras reglamentarias en el paso á nivel de las calles Portela y Lafuente, lo cual representa un peligro para las personas que tienen que cruzarlo.

En virtud de ese informe, se ha resuelto gestionar ante la dirección de ferrocarriles, que intime á la mencionada compañía, la colocación de las barreras.

Cesión de un terreno

Con destino á la formación de una plaza de ejercicios físicos, se ha concedido á la sociedad de football Los Unidos, un terreno, en el barrio de los Mataderos de Liniers, lindando con las vías del ferrocarril del Oeste, la calle Pedernera y el estadio de la Sociedad Sportiva Criolla.

CENTROS SOCIALES

LAS PROXIMAS FIESTAS

Diversos preparativos

Fiesta para hoy

SOCIEDAD RECREATIVA REPUBLICANA ESPAÑOLA—La comisión directiva de esta sociedad, invitó á numerosas familias á la velada y baile familiar que, con motivo de la inauguración oficial del nuevo salón de fiestas, se efectuará el sábado próximo, en su local, Pedernera 61.

HIJOS DE LUBRE EN BUENOS AIRES—Quedó constituída esta nueva sociedad, con objeto de allegar recursos para la construcción del nuevo cementerio parroquial.

Con tal motivo organiza una velada compuesta de función y baile á efectuarse el 29 del corriente, en el local del Orfeón Español.

El programa teatral de la fiesta estará compuesto por las obras "La marcha de Cádiz", "Los domadores" y "Los descamisados"

En los intervalos, el tenor Antonio Pipiz cantará las romanzas "La partida" y "La Tosca" y la bailarina española Luisa Salcedo (La Circasiana), ejecutará bailes ingleses y españoles.

UNIDOS DE CORUÑA—En honor de la comisión de señoritas, celebrará un baile de gala el sábado próximo, en el salón del Orfeón Español, para cuya fiesta han sido puestas en circulación las invitaciones.

HIJOS DE RIANJO—Organiza para el 5 de Abril próximo una función seguida de baile de gala, á efectuarse en el local del Centro de Almaceneros, en conmemoración de su segundo aniversario social.

El programa de la fiesta estará compuesto por las obras "El guitarrico" y "La alegría de la huerta".

GENERAL PRIM—Circulan las invitaciones para la fiesta diurna que dará el domingo próximo, en los salones de Les Enfants de Beranger.

PATRIA Y HONOR—Prepara para el 29 del corriente una función seguida de baile, en honor del centro Juventud que se inicia, en el salón de la Colonia Italiana, donde serán representadas las obras "Los carboneros", "Sin patria", "Confusiones de Pancho" y "¡Qué calor con tanto viento!"

REZAGOS DE LANUS—El sábado próximo realizará una función, concierto y baile inaugural, en honor de la comisión del corso Sarmiento y á beneficio del adquirido de la villa, en el salón de la Sociedad Cosmopolita de socorros mutuos de Lanús.

Previo discurso de apertura, por F. Mella, serán representadas las obras "Hijo bendito" y "Autor y genio".

Habrá, además, coros á voces solas por los socios del círculo é infantiles compuesto por 18 niñas y niños.

La fiesta terminará con un baile familiar.

LA PAMPA ARGENTINA—Prepara para el 5 de Abril próximo, una velada teatral seguida de baile familiar, á efectuarse en el local de la Nazionale Italiana, en conmemoración del quinto aniversario de la revista "La Pampa Argentina".

Para esta fiesta ha sido preparado un variado é interesante programa teatral al que prestará su concurso el payador argentino Antonio A. Caggiano.

EL PARNASO—Este centro dará esta noche un concierto y función de cinematógrafo, en el salón Saavedra, San Juan 554.

CULTO CATOLICO

BASILICA DE SAN JOSE DE FLORES

Parroquia de la Merced—Iglesia de San Juan — Iglesia de Santo Domingo

Mañana, á las 4 p. m., en la basílica de San José de Flores, se termina el septenario de Dolores con vía crucis, sermón por el presbítero Nicolás Fasolino y canto del perdón.

El Domingo de Ramos, á las 8.30 a. m., oficios, bendición de ramos, procesión y misa solemne; á las 4 p. m., rosario, triangio y bendición con el Santísimo.

Habrá misas desde las 6 a. m. hasta la 1 p. m., menos á las 12.

Lunes y martes de la Semana Santa, habrá misas de 7 á 10 a. m.; á las 4 p. m., rosario, lectura espiritual, vía crucis y canto del perdón.

El miércoles de la misma semana, se oirán confesiones durante el día hasta las 6.30 p. m.

El jueves, á las 8.30 a. m., habrá misa solemne y procesión al monumento. A las 4 p. m., maitines y laudes, y á las 6 p. m., sermón de institución por el padre Colom.

La iglesia permanecerá abierta hasta las 7.30 p. m., durante ese día y el viernes.

El viernes, á las 8.30 a. m., habrá oficios y adoración de la cruz. A la 1.15 p. m., lectura de las Siete Palabras, cánticos y sermón de agonía por el padre Alberto de los Bueis. A las 4 p. m., maitines y laudes y sermón de la soledad por el presbítero Comaschi.

El sábado, á las 8.30 a. m. habrá oficio, bendición del fuego, cirio pascual, consagración de la pila bautismal y misa de gloria.

Se oirán confesiones hasta las 5.30 p. m.

El domingo de Resurrección, se atenderán con preferencia las confesiones de los hombres. Las señoras procurarán confesarse la víspera.

Habrá misas desde las 6 a. m. hasta la 1 p. m., menos á las 12 m. A las 7, misa de comunión general; á las 9, misa solemne con sermón; á las 4.30 p. m., rosario y bendición con el Santísimo.

—

Hoy á las 9 a. m., en la parroquia de La Merced, habrá misa del Santísimo; á las 2 p. m., doctrina cristiana para niños y niñas de primera comunión.

Mañana á las 9 a. m. habrá misa cantada en honor de la virgen de Dolores; á las 3 p. m. rosario, septenario de Dolores, novena del Señor de la Columna y sermón por el presbítero Padilla Otero.

El lunes de la semana santa á las 8 p. m., monseñor Agustín Piaggio predicará el tradicional sermón del Señor de la Columna.

—Mañana, se realizará en la iglesia de San Juan, la misa de la comunión reparadora á las 8.30 a. m., para la sociedad San Francisco Solano. Quedará el Santísimo expuesto durante el día.

A las 4 p. m., rosario, oración al santo y plática por el padre Pascual. Después se hará reserva y bendición del Santísimo.

—El martes de la semana santa, en la iglesia de Santo Domingo, habrá comunión general para la cofradía del Rosario (de menores) á las 8 a. m. A las 10 a. m., misa cantada. A las 7 p. m. rosario, gran procesión del Redentor, acompañándola las andas de la Dolorosa y San Juan y sermón alusivo al acto por el padre Saldaña Retamar. Se repartirán estampas.

El domingo de pascua, á las 10 a. m. habrá solemne misa cantada en honor de Jesús Resucitado y sermón por fray Raimundo Gabeliolh.

Los cofrades de ambos sexos deberán concurrir á estas ceremonias con el escapulario de la cofradía.

—Cuarenta horas — Iglesia de San Bernardo.

INFORMACIONES UTILES

CALENDARIO

Calendario gregoriano —Marzo 13 — Festividad católica—Santos Leandro, Rodrigo y Salomón.

Id ortodoxo. — Febrero 28—San Basilio, confesor.

Idem israelita—4 de Veadar de 5673.

Id mahometano — 4 de Rabi II de 1331.

JURIDICAS

El subinquilino tiene respecto del inquilino principal, los mismos derechos y obligaciones, que éste, respecto del locador.

—El padre natural está obligado á mantener á su hijo natural, y no se exime de esta obligación, por el hecho de casarse con otra persona, que no es la madre de su hijo.

—Si se alquila una casa por un plazo determinado y el inquilino la abandona antes de cumplido el plazo estipulado, queda obligado por el pago de los alquileres hasta el vencimiento del contrato, pudiendo el locador perseguir al fiador por el cobro de esos alquileres, en caso de insolvencia del inquilino.

FECHAS HISTORICAS

14 de Marzo

1751—Gobernador de Montevideo — Joaquín de Viana, es nombrado primer gobernador en Montevideo, que es declarada plaza de armas.

1817 — Ataque á Jujuy — El ejército español á las órdenes del general Laserna, que se hallaba encerrado en Jujuy sufriendo un riguroso sitio que sostenían los gauchos patriotas de Güemes, es atacado por el comandante José Francisco Gorriti, que carga sobre las trincheras con "arrojo sorprendente", según el historiador español García Camba.

1829—Armas orientales — La asamblea general constituyente y legislativa del Estado Oriental dispone: "Artículo único: El escudo de armas del Estado será un óvalo coronado con un sol y cuarteado con una balanza por símbolo de la igualdad y de la justicia, colocada sobre esmalte azul en el cuadro superior de la derecha; en el de la izquierda, el Cerro de Montevideo como símbolo de fuerza, en campo de plata: en el cuadro inferior de la derecha, un caballo suelto como símbolo de la libertad, en campo de plata; y en el de la izquierda, sobre esmalte azul, un buey como símbolo de la abundancia. Adornado el escudo con trofeos militares, de marina y símbolos de comercio."

1877—Muerte de Rozas—En Swathling, á tres millas de Southampton, deja de existir el general don Juan Manuel de Rozas, á los 84 años de edad.

BOLETIN DEL DIA

Servicio general de correspondencia

Se despachará correspondencia:

Hoy, á las 8 a. m., para Brasil y Europa, en el Cap Blanco, y para Europa, en el San Giovanni (sin alcance); el 14, á las 8 a. m., para Brasil y Europa, en el Avón (con alcance hasta las 3 p. m.), á las 8 a. m., para Europa, en el H. Scot (sin alcance), y para Brasil y Europa, en el Coburg (sin alcance); y el 15, á las 8 a. m., para Santos, Dakar y Europa, en el Re Vittorio, (sin alcance), á las 3 p. m., para los puertos del Pacífico, en el Victoria (con alcance hasta las 5.30 p. m.)

—Se distribuirá correspondencia:

El 15, de Europa, en el Duca di Génova, con fechas hasta el 26 de Febrero

La banda de policía

Esta noche á las 9, la banda de música de la policía dará un concierto en la plaza de Flores, para el cual el maestro Rizzutti ha preparado el siguiente programa:

Paseo en el Bosque, marcha sinfónica; Catalani, Loreley, fantasía; Bazzini, Saúl, ouverture; Mascagni, Iris, gran fantasía; Mascagni, danza exótica; Lehar, Eva, valse; Monckton, The Quaker Girl, two step.

Demostración al concejal Zolezzi

Se realizó anoche una reunión de vecinos de la parroquia de la Concepción y se resolvió invitar para otra que se efectuará esta noche á las 8, en el local Cochabamba 1086, á fin de resolver la mejor forma de tributar una demostración de simpatía al concejal señor Antonio L. Zolezzi, por su actuación como representante de la comuna y como protesta por las afirmaciones hechas últimamente en su contra en el Concejo Deliberante.

Para dar forma práctica á la iniciativa se constituyó una comisión compuesta por los señores Miguel J. Molfignano, Francisco Ferreri y Antonio Muiño.

Sanidad marítima

El personal de sanidad marítima del Departamento Nacional de Higiene, desinfectó ayer el vapor francés "Salta", por haber conducido dos enfermos de fiebre tifoidea y uno de sarampión, en la última travesía que realizó.

Especialidades farmacéuticas

El presidente del Departamento Nacional de Higiene designó á los farmacéuticos doctores Juan A. Domínguez é Ismael Ostrada Pape, para integrar la comisión de especialidades farmacéuticas en reemplazo de los señores Carlos Morteo y Roque Fumasoli.

A los dos miembros salientes, dicho funcionario les dirigió una nota, por la cual les agradece los servicios prestados desinteresadamente en esa comisión.

BOLSA, BANCA Y COMERCIO

OPERACIONES DE AYER

El valor de $ 100 oro en la Caja de Conversión, es de 227.27 papel.

1 argentino (5 pesos oro) vale	$	11.36 papel
1 peso papel	"	0.44 oro
1 libra esterlina (5.04 pesos oro)	"	11.45 papel
1 moneda de 20 francos (á 4 oro)	"	9.05 "
1 alfonsino ($ 5 oro)	"	11.36 "
100 liras ($ 20 oro)	"	45.45 "
100 marcos (24.70 pesos oro)	"	56.13 "

OPERACIONES DE TITULOS

Sin mayor actividad y con tendencia sostenida, se han desarrollado ayer las operaciones de Bolsa. El movimiento que se operó en los títulos y acciones no revistió gran importancia, y el cierre se hizo con pocas diferencias en los precios.

La cédula argentina subió 30 centavos, de 97.90 á 98.20. La serie K subió 50 centavos, de 97.50 á 98. Los bonos municipales de pavimentación, servicio semestral, subieron 30 centavos, de 84 á 84.30, y las obligaciones de 5 por ciento del Banco de la Provincia de Buenos Aires bajaron 10 centavos, de 83 á 82.90.

PRIMERA RUEDA

Cédula argentina, contado, $ 526.000 á 98. Para hoy, $ 35.000 á 98. Para pasado mañana, $ 20.000 á 98.10. Para fin de mes, $ 30.000 á 98.40, y 60.000 á 98.30. Total, $ 80.000, Serie K, contado, $ 5.700 á 98. Serie L, contado, $ 14.000 á 100.—

6 por ciento de 2ª serie de la deuda consolidada de la provincia de Buenos Aires, contado, $ 17.000 á 96.30.

3 1/2 por ciento de los títulos Provincia de Buenos Aires, contado, pesos 600 á 66.10.

Bonos municipales de pavimentación, servicio semestral, contado, pesos 1.600 á 84.30.

Certificados de 50 por ciento del Banco El Hogar Argentino, contado, 130 á 267.

Certificados de 50 por ciento del Banco Español, contado, 500 á 112.

Acciones del Banco Español, contado, 100 á 194.

Acciones del Banco Francés, contado, 10 á 158.50.

Acciones del Banco de Galicia, contado, 207 á 120.

Acciones del Banco del Comercio, contado, 300 á 21.

Acciones de La Ibero Platense, para hoy, 166 á 116.50.

Acciones de la empresa Catalinas, contado, 200 á 13.90; Para fin de mes, 300 á 13.95, y 300 á 14. Total, 600. Para fin de Abril, 500 á 14.15.

SEGUNDA RUEDA

Cédula argentina, para hoy, pesos 297.300 á 98; 26.000 á 98.10, y 2.000 á 98.20. Total, $ 325.300. Para fin de mes, $ 10.000 á 98.30.Serie H, para hoy, pesos 2.000 á 102.30.

Obligaciones de 5 por ciento del Banco de la Provincia de Buenos Aires, para hoy, $ 49.200 á 82.90.

Certificados de 50 por ciento del Banco El Hogar Argentino, para hoy, 10 á 267.

Acciones del Banco de Galicia, para hoy, 23 á 120.

Acciones del Banco del Comercio, para hoy, 100 á 21.

Acciones de la empresa Catalinas, para hoy, 100 á 13.85. Para fin de mes, 2.000 á 14. Para fin de Abril, 1.900 á 14.15.

Acciones de La Ibero Platense, para hoy, 10 á 116.50.

TITULOS OFRECIDOS EN LA BOLSA

En las pizarras de la Bolsa se anotaron ofrecidos los siguientes títulos: Courrier del Plata, La Renta Americana, Sansinena, Salinas hermanos, The Smithfield, Cervecería Río Segundo, La Argentina (fábrica de papel), Anglo Argentina de Electricidad, Ayuda Mutua, Arenera del Vizcaíno, Frigorífico Argentino, La Propiedad, Club Mar del Plata, La Bola de Nieve, La Habitación, Gran Hotel del Paraguay, Puerto Sastre, General de Carruajes, Café Paulista, Electro Técnica Argentina, Las Palmas del Chaco Austral, Azucarera Argentina, Argentina Warrant, Irrigación y Tierras en Mendoza, Hipódromo Nacional, Agrícola Comercial, Cooperativa Nacional de Consumos, Banco de la Provincia, Banco del Río de la Plata, Banco de la República del Paraguay, Banco de Castilla, Banco Proveedor, Banco de la Alianza, Banco de Madrid, Banco Comercial del Plata, Banco Mercantil del Paraguay y Banco Popular Argentino.

Se anotaron solicitadas en compra, las siguientes acciones: Refinería Argentina, Mercado Central de Frutos, Cervecería Quilmes, Gath y Chaves, La Franco-Argentina, Tierras del Sur, Bolsa de Comercio, Sud Americana de Billetes de Banco, La Bahía Blanca, Dock de Tránsito, Tranvías Eléctricos del Sur, Quebrachales Paraguayos, Mercado de Abasto Proveedor, La Primitiva (fábrica de bolsas) y Banco Comercial del Tandil.

LETRAS Y CAMBIOS

Sigue siendo difícil la situación del mercado de cambios, por cuanto continúan faltando letras para cubrir la importación de oro.

Las operaciones se realizaron ayer con tono flojo y á precios con nueva baja.

Las letras comerciales á noventa días, vista, se cotizaron á los siguientes tipos: sobre Londres, á 48 5/8; sobre París, á 5.10; sobre Amberes, á 5.14 1/4; sobre Hamburgo, á 4.15; sobre Italia, á 5.14; sobre España, á 5.46 1/2; sobre Valparaíso, á 48 3/8; sobre Río de Janeiro, á 14.900 reis.

Los tipos de cambio anotados en el cuadro adjunto, son suministrados por los respectivos Bancos:

BANCOS	Inglaterra	Francia	Alemania	Italia	España
Nación	48 3/8	5.07 1/2	4.12 1/2	5.16	5.48
Londres	48 1/2	5.08	4.13 1/2	—	—
Provincia	48 15/32	5.08	4.13 1/2	5.16	5.45
Italia	48 9/16	5.09	4.13	5.16	5.40
Español	48 1/4	5.08 1/4	4.14	5.16	5.50
Alemán	48 5/8	5.09 1/2	4.15	5.16	5.44
Angl. A	48 5/8	5.09	4.15 1/2	—	—
Galicia	48 3/8	5.09 1/2	4.13 1/2	5.16	5.49
Francés	48 15/32	5.08 1/4	4.13 1/2	—	—

Por cable se gira á 47 13/16, sobre Londres; á 5.01 1/2, sobre París, y á 4.07, sobre Alemania.

El Banco de la Nación gira en pequeñas letras, á la vista: sobre Inglaterra, á 47 3/4; sobre Francia, á 5.02 y 1/2; sobre Bélgica, á 5.05 1/2; sobre Alemania, á 4.00 1/2; sobre Italia, á 5.11; sobre España, á 5.45.

DESCUENTO BANCARIO

Sin ninguna variación en los tipos del interés, las operaciones de descuentos se efectúan de 8 á 8 1/2 por ciento anual sobre documentos de primeras y segundas firmas, con garantía. La demanda se mantiene abundante y revista importancia.

CAMARA DEL INTERIOR

Los comisionistas de Bolsa, procedieron ayer á la elección de cinco miembros titulares y cinco suplentes para la integración de la Cámara del interior, en el nuevo ejercicio, resultando electos, para titulares, los señores Juan C. Zimmerman, Mariano J. Martínez, Natal A. Torres, R. A. Curlenis y Diego T. Weston. Para suplentes fueron elegidos los señores Carlos de la Serna, Juan Goffre, Ernesto R. Gómez, Horacio Bustamante y Pablo M. Aldarabal.

ASAMBLEA DE LA BOLSA DE COMERCIO

Hoy tendrá lugar en la Bolsa de Comercio la asamblea anual de los socios, para tomar en consideración el informe administrativo y proceder á la elección parcial de las autoridades, para el nuevo ejercicio.

CAJA DE CONVERSION

El movimiento operado ayer, fué el siguiente: Entradas, $ oro 159.473.72; salidas, $ oro 4.606.64, quedando una existencia en caja de $ 248.331.097.86 oro.

—La Caja ha recibido ayer del Banco de Londres y Río de la Plata 150.000 libras esterlinas.

VALOR DE LA PROPIEDAD

ARTURO BARROS Y CIA.

Vendieron 10 quintas y 21 lotes en el pueblo Loxano; las quintas á 16 pesos por mes cada una, en 30 mensualidades, y los lotes á $ 1.80 por mes cada uno y en 40 mensualidades. Compradores, José V. Selaniza, Domingo Giardullo, Juan Díaz, Héctor Venancio y otros.

PRODUCTOS AGROPECUARIOS

MERCADO DE CEREALES A TERMINO

Primera rueda

Sin operaciones.

Segunda rueda

Sin operaciones.

PRECIOS DE AJUSTE

Trigo—Marzo, $ 8.05; Mayo, 8.30; Junio, 8.25, y Julio, 8.36.

Maíz — Mayo, $ 5.10; Junio, 4.95 y Julio, 4.95.

Lino—Marzo, $ 10.50; Abril, 10.40; Mayo, 10.45; Junio, 10.35, y Julio, pesos 10.30.

Avena—Marzo, $ 8.30, y Mayo, 8.36.

REGISTRO DE CONTRATOS

En la oficina de ajustes del mercado de cereales á término se registraron ayer contratos por 800 toneladas de lino, 400 de avena, 400 de trigo y 800 de maíz. Total, 2.400 toneladas, entrega en Buenos Aires.

COTIZACION DE LA COMISION DE CEREALES DE LA BOLSA

Trigo barletta, $ 7.90; de pan, 7.80, y en Bahía Blanca, 7.75; avena, base de 47 kilogramos, á $ 5; lino, 4 por ciento de materias extrañas, 10.30, y maíz disponible, $ 5.

BOLSA DE CEREALES

Han entrado en el mercado del Once, 5.830 bolsas trigo, 884 id maíz, 3.161 id avena, 170 id lino, 123 id cebada, 65 id semilla alfalfa, 45 id centeno, 77 id nabo, pasto fardos grandes 9.426 y chicos 545.

Entrada por los diferentes ferrocarriles:

Estación Buenos Aires: 2.893 bolsas trigo, 358 id maíz, 1.672 id avena, 117 id nabo.

MERCADO DE LANARES

(Estación Tablada)

Entraron en este mercado 80 vagones con 1.241 animales lanares.

Ventas de ayer

Capones

63	animal.	$	17.50 Thompson y Ca.
101	"	"	15.50 "
50	"	"	15.30 G. Almanza
250	"	"	14.10 A. Bioule
50	"	"	11.50 "
52	"	"	17.20 Estrugamóu y Ca.
158	"	"	15.60 "
85	"	"	14.50 J. Anasagasti
85	"	"	12.00 B. L. y Etchegaray
140	"	"	12.00 C. de Hacendados
210	"	"	13.60 Juan Leclor
81	"	"	12.50 S. Calmi y Ca.
75	"	"	15.80 M. Silvano
97	"	"	13.00 J. Chapar y Ca.
200	"	"	14.00 Mihura é hijos
85	"	"	14.50 G. E. y Patrón
30	"	"	16.00 J. C. de los Santos
20	"	"	14.20 Salaberry y B.
36	"	"	14.70 "
50	"	"	12.80 Cucullu y Cavo
100	"	"	17.00 P. y A. Lanusse
101	"	"	13.60 "
297	"	"	11.00 G. H. Rodger y Ca.
82	"	"	14.20 E. Ojam y Ca.
208	"	"	16.20 J. Etcheverry y C.
32	"	"	13.50 "
140	"	"	15.30 Santamarina é h.
198	"	"	14.30 J. Peña y Ca.
101	"	"	14.50 Lourtet Hnos.

Ovejas

71	animal	$	19.00 Salaberry y B.
69	"	"	15.30 "
15	"	"	16.00 "
25	"	"	14.00 "
93	"	"	12.50 "
98	"	"	14.60 "
10	"	"	15.50 "
130	"	"	15.00 S. Unzué y Ca.
50	"	"	11.20 G. Almanza
73	"	"	18.50 Estrugamóu y Ca.
78	"	"	18.00 J. Crotto é hijos
294	"	"	13.00 B. L. y Etchegaray
24	"	"	15.50 Thompson y Ca.
10	"	"	13.50 Mihura é hijos
29	"	"	11.00 "
240	"	"	13.50 Cucullu y Cavo
40	"	"	13.50 "
40	"	"	9.50 "
15	"	"	14.80 D. y R. Ocantos
29	"	"	15.00 Arzeno Hnos.
90	"	"	10.50 G. H. Rodger y Ca.
207	"	"	5.50 M. Brugo y Ca.
26	"	"	11.20 J. Etcheverry y C.

Borregos

162	animal.	$	13.30 F. y A. Landa
188	"	"	13.80 Estrugamóu y Ca.
153	"	"	10.70 B. L. y Etchegaray
31	"	"	12.00 "
60	"	"	13.30 C. de Hacendados
24	"	"	14.00 M. Silvano
30	"	"	13.80 Salaberry y B.
77	"	"	12.50 "
49	"	"	12.60 Cucullu y Cavo
178	"	"	13.20 D. y R. Ocantos
59	"	"	11.00 Arzeno Hnos.
185	"	"	9.50 "
240	"	"	10.00 "
125	"	"	8.00 M. Brugo y Ca.
15	"	"	10.00 E. Ojam y Ca.
49	"	"	9.00 "
120	"	"	13.00 J. Etcheverry y C.
30	"	"	10.50 "

Del interior

MERCADO DE BAHIA BLANCA

(Por telégrafo)

Bahía Blanca, Marzo 12.—En este mercado de cereales se notó hoy mayor animación y firmeza que ayer.

Los exportadores pagan hasta pesos 7.90 y 7.95 á bordo, por trigo, base de 80 kilos; la avena se cotiza á 5 pesos á bordo. Si los negocios realizados á estos precios son de importancia, sin embargo hay numerosos y fuertes vendedores que pretenden arribar de 8 pesos por el trigo. Han ofrecido en venta considerables cantidades algunos gerentes de las casas exportadoras locales y particulares, quienes partieron hoy para Buenos Aires, con el fin de obtener precios excepcionales para los importantes lotes que se encuentran en venta.

PLAZA DEL ROSARIO

Rosario, Marzo 12.—El mercado de trigo estuvo hoy muy encalmado.

El mercado de lino se manifestó poco sostenido, particularmente esta tarde.

El mercado de maíz estuvo inactivo y no hubo cambio notable.

Las cotizaciones fueron como sigue: trigo con base de 80 kilos, sano, seco y limpio consumo y Brasil, $ 7.75[80; de 86 kilos, sano, seco y limpio, exportación, 7.75; de 78 kilos, sano, seco y limpio, exportación, 7.60; de 75 kilos, sano, seco y limpio, exportación, 7.35[40; de 70 kilos, sano, seco y limpio, exportación, 7.10[20; de 68 kilos, sano, seco y limpio, exportación, 6.90[7.00; de 66 kilos, sano, seco y limpio, exportación, 6.80[90; maíz, nuevo, disponible, 4.10[25; maíz hasta el 25 de Marzo, $ 5; hasta el 25 de Abril, 4.90; hasta el 25 de Mayo, 4.85; avena, con base de 47 kilos, 4.87 1/2 y 4.90.

Los precios de la Bolsa fueron: trigo, 7.56; lino, 10.25; maíz, 4.75.

Los precios oficiales del mercado á término han sido: para Marzo: trigo, 7.60; lino, 10.35; para Abril: trigo, 7.65; lino, 10.40; para Mayo: trigo, 7.73; maíz, 4.85; lino, 10.55; para Junio: maíz, 4.85; lino, 10.70; para Julio: maíz, 4.80.

Se anotaron las siguientes operaciones: 400 toneladas de maíz, á 4.89; 100 de lino, para Marzo, á 10.40.

NOTICIAS MARITIMAS

VAPORES ESPERADOS EN MARZO

Nombre	Bandera	Día	Procedencia
S. Nicolás	alemana	13	Hamburgo
Gregory	inglesa	14	Pará
Harmodius	inglesa	14	Liverpool
Morazan	inglesa	14	Amberes
P. Prince	inglesa	14	Nueva York
Mississippi	alemana	15	Bremen
Lynton	inglesa	15	Amberes
Salland	holandesa	15	Amsterdam
C. Mary	inglesa	15	Burdeos
C. Margaret	inglesa	15	Nueva York
x Duca di Genovi	italiana	15	Génova
x S. Córdoba	alemana	15	Bremen
x Frisia	holandesa	15	Amsterdam
x Danube	inglesa	15	Southampton
x H. Loch	inglesa	15	Londres
x Cádiz	española	15	Barcelona
A. Fourichon	francesa	16	Dunkerque
Francesco	italiana	16	Valencia
x Victoria	inglesa	16	Liverpool (M°
x Elena	italiana	16	Génova
Texas	danesa	16	Copenhague
Corrientes	alemana	16	Hamburgo
x T. di Savoia	italiana	17	Génova
Hilarius	inglesa	17	Nueva York
El Argentino	inglesa	17	Londres
H. Prince	inglesa	18	Londres
x Vasari	inglesa	18	Nueva York
Strathroy	inglesa	18	Londres
Ramazan	inglesa	18	Amberes
x Cap Villano	alemana	19	Hamburgo
El Paraguayo	inglesa	19	Liverpool
Italie	francesa	20	Marsella
x Camarones	argentina	20	P. del Sur
H. Hope	inglesa	20	Liverpool
K. Victoria	sueca	20	Gothenburg
H. Prince	inglesa	20	Londres
Atlanta	austriaca	21	Trieste
Liger	francesa	22	Burdeos
x R. Elena	italiana	23	Génova
x H. Pride	inglesa	22	Londres
x Aragón	inglesa	22	Southampton
x Algerie	francesa	22	Marsella
Dochra	inglesa	22	Nueva York
O. Fredrik	sueca	23	Gothenburg
x Luisiana	italiana	23	Génova
S. María	alemana	23	Hamburgo

PARA LOS ESPAÑOLES

Informaciones regionales

De nuestros colegas de España, entresacamos las siguientes informaciones de interés para los lectores españoles:

GALICIA

LAS CONSTRUCCIONES NAVALES

CORUÑA—El día 14 del pasado mes de Febrero el contralmirante Dimas Regalado, realizó una visita de inspección á los acorazados que se construyen en el arsenal de El Ferrol, los cuales se encuentran muy adelantados. El contralmirante, acompañado por algunas autoridades navales y técnicos de la empresa constructora, presenció algunos de los trabajos efectuando la actividad con que se llevan á cabo.

El "España" presenta el aspecto de un buque armado; la instalación de la artillería se hace rápidamente y según los cálculos, en breve se efectuarán las pruebas definitivas de velocidad.

Se encuentran también adelantadísimos los trabajos del "Alfonso XIII", buque al que el día de la visita de inspección le estaban colocando las últimas planchas del blindaje.

Respecto á la batafurra al agua de este buque se supone la orden del consejo de administración, dando la fecha, á bordo trabajan centenares de obreros.

Los trabajos del "Jaime I" se encuentran muy adelantados y el casco quedará en poco tiempo cerrado hasta [illegible] protectora.

[illegible] obreros cobrarán [illegible] numerosos obreros cobrarán [illegible] Exptrasatlántico [illegible] Ayer [illegible] Ayer [illegible] Ayer

Compagnie de Navigation Sud Atlantique

SERVICIO POSTAL RAPIDO

PROXIMAS SALIDAS

Entre Buenos Aires, Montevideo (Río Janeiro, Lisboa y Burdeos)

BURDIGALA 4 Abril de 1913

LIGER 28 de Marzo

L. Grandval y H. Desplanques 433 - Reconquista - 433 — Buenos Aires —

Enfermedades Secretas y de la Sangre

Las Píldoras é Inyección Lambert son de una eficacia rápida, para las enfermedades de las vías urinarias, como estrechez, incontinencia de orina etc. etc.

ELIXIR VEGETAL LAMBERT

Es un verdadero purificador de la sangre, destruyendo completamente todas las impurezas del organismo. Precio: Cada caja de Píldoras $ 5 bajo. Inyección $ 4.- Elixir $ 4.50

Depositarios: Calle Esmeralda esq. Tucumán; Defensa 115; Rivadavia 737; Piedras 1561; Rivadavia 2864; Corrientes 1000; Defensa 192; Garay 1060. (Plaza Constitución); Chacras 1228; Barmiento 147; Rivadavia y Paraná; Lima 1648 (Plaza Constitución); Rivadavia 1955; Entre Ríos 102 esq. Victoria; Pueyrredón 48 y Corrientes 715.

EN ROSARIO: Droguería Aguila, San Martín 862; Farmacia Milesi, Barmiento 1098.

EN MONTEVIDEO: Calle Reconquista 238; Calle 18 de Julio N. 130.

DEPOSITO GENERAL: Federico Pizzo.— BERNIJO 324. — Buenos Aires

Dr. BAFICO especialista en enfermedades de la piel y secretas, Médico de asis del Hospital Rawson. Vías urinarias, radioterapia. TUCUMAN 719, de 2 á 7. v15

Dr. RIVABELLA, Oculista

Diplomado especialista de oculística en las Facultades de París y Turín. Director del servicio Oculístico del hospital Italiano de Buenos Aires. Especialidades: Fondo del ojo. Cataratas. Vías lagrimales. Granulosas. Manchas de la córnea. Estrabismo. Dioptrica. Consultas de 2 á 5 p. m., excepto los domingos. Lavalle 1412. v24m.

AJENJO... BERGER

Dr. CHABROUX Diplomado en los Hospitales de París (St. Louis, Urología, etc.). Especialista en piel, genito-urinarias y secretas. Consultas de 1 á 6 y 8 á 10 p. m., Tucumán 825. v16a.

606 y 914

Ambos remedios de Ehrlich contra la avariosis, se aplican por vía endovenosa en el:

Sanatorio Italiano, Perú 443

437 perm.

Dr. LACAVERA Profesor de la Facultad. Médico director del Hospital de Clínicas. Enfermedades del estómago, intestinos é hígado. De 2 á 4.— CARLOS PELLEGRINI 810. v18.

TÉ JOSSELIN

DEPURATIVO NATURAL

compuesto únicamente con yerbas á la exclusión de todo producto químico

EN TODAS LAS BUENAS FARMACIAS

Dr. RODOLFO ENRIQUEZ

Profesor de la Facultad. Jefe servicio de enfermedades Nariz, Garganta y Oídos del Hosp. Alvarez, Paraná 151, de 1 á 4.

Dr. Noceti

Profesor en ejercicio. Jefe del servicio de ojos en el hospital de Clínicas. Enfermedades de los ojos y anteojos. De 1 á 3.30 en Uruguay, Mitre 1178 y de 4 á 6.30 en Maipú 940m. 256. perm.

DOCTOR DIMITRI

del Hospital San Roque. De regreso de las clínicas de Berlín y París.

Enfermedades nerviosas y reumáticas

Parálisis, neuralgias, ciáticas. Se mudó á Talcahuano 1128, de 2 á 4. v16a.

Dr. DESTEFANO

Ex-jefe de Clínica de la Facultad en el Hospital de Clínicas. Enfermedades del corazón, pulmones y nerviosas. Rayos X. De 2 á 4 p. m. SALTA 460. v19

SECRETAS Y DE LA PIEL

Dr. TAVOLARO ESPECIALISTA en la aplicación del **606** y **914**

REUMATISMO PARALISIS Y VIAS URINARIAS

CALLAO 158 de 9 á 11 a. m. - 3 á 6 p. m. - 7 á 8 p. m. v10

Corazón - Estómago y Pulmones

Dr. Diego Dávison. Ex médico interno del Hospital Real de Edimburgo. Rayos X. Consultas de 1 á 4 p. m., Corrientes 881.

NIZA TERMINUS HOTEL

1er orden. Ultimo confort. Abierto todo el año. 150 cuartos. En frente de la estación.

Juan Moriset, propietario.

Dr. GALINDEZ especialista en piel, SECRETAS de 9 á 11.30 a. m. y de 3 á 7 p. m. Sarmiento 421, domingos de 10 á 12 606

Dr. OYENARD

Jefe de clínica del Hospital Oftalmológico. Enfermedades de los ojos, anteojos, etc. B. Mitre 1071. De 2 á 4.

AFECCIONES DE LAS VIAS URINARIAS Y SECRETAS

por el doctor Feruiano, profesor de la universidad de Nápoles y doctor Malpietne de la Universidad de Turín. Se aplica:

606 y 914

Consultas de 8 a. m. á 7 p. m. y de 8 á 10 p. m., Tucumán 628. v12m.

Dr. J. C. BLANCO - Especialista

Enfermedades de la garganta, nariz y oídos, de regreso de las principales clínicas de París, Berlín, instaló su consultorio, Cangallo 1441. Curación de catarros crónicos. Consultas de 10 á 12 m. y de 2 á 5 p. m. v15

Dr. E. S. ZEBALLOS

Ha trasladado su estudio de abogado á la calle Santa Fe 1206, y lo atiende personalmente.

TODAS LAS

HERNIAS

se reducen radical y rápidamente por "EL NUEVO SANGLUM ELASTICO", patentado Resultados positivos, sin molestias en ambos sexos y á toda edad. Instituto Ortopédico, Corrientes 819. Medias elásticas, etc.

FAJAS CONTRA LA OBESIDAD

Dr. PACIFICO DIAZ

Especialista en enfermedades de la piel, (del Hospital de Niños y del Militar). Cerrito 392. De 1 á 4 p. m. v13m.

Sanatorio "GUTIERREZ"

de cirugía, dirigido por los doctores Avelino Gutiérrez, profesor de la Facultad de Medicina, y Angel Gutiérrez, jefe del servicio de cirugía general de mujeres, y de ginecología del Hospital Español.

Se reciben pensionistas de distintas categorías, Rivadavia 5611. Consultas: doctor Avelino Gutiérrez, martes, jueves y sábado, de 1 á 3 p. m.; doctor Angel Gutiérrez, lunes, miércoles y viernes, de 3 á 5 p. m., Bartolomé Mitre 1545. v8a.

Dr. JOSE V. VARALLA Especialista de vías urinarias, ovaricele y piel. Electricidad médica. Rayos X. Sarmiento 339, de 4 á 6 p. m. Fonos 357. de 1 á 3 y de 7 á 8 p. m.

DOCTOR CORTI

Especialista en enfermedades del corazón, nerviosas y de niños. Consultas de 2 á 7 p. m., Bmé Mitre 1736. v14

Chalets de cemento armado

"Sistema Arregger"

Sr. Federico Arregger, Ing. constructor

3058 Victoria-Buenos Aires

Recibimos terminada y á nuestra entera satisfacción del capataz de la casa Arregger, el chalet, que nos construyó, conforme al contrato celebrado con aquél, y procuraremos recomendar con el mayor interés, sus construcciones á nuestros amigos.— Emilio San José Co., Modestino Pizarro (F. C. P.)

Dr. JULIAN PANELO

CLINICA MEDICA

Corazón, pulmones y enfermedades internas, calle CANGALLO 1572, de 1 á 3 de la tarde. v15

Dr. Llames Massini Profesor de partos de la Facultad de Medicina. Médico del consultorio de LA PRENSA, jefe del servicio de partos del Hospital Fernández. Atiende especialmente enfermedades de señoras, Maipú 818, de 2 á 5, menos los jueves.

HERNIAS

QUEBRADURAS

Se curan radicalmente y sin operarlas

En todas edades y sexos con el sistema del Dr. E. Dueñas, único reconocido por las eminencias médicas, premiado con 6 medallas de oro. Consultas todos los días de 2 á 5. Domingos de 9 á 12. Cangallo 787, Buenos Aires.

Atiende por correo.

Profesor Dr. Agoté

De la Facultad de Medicina.—Enfermedades internas y de los niños. TUCUMAN 818, de 2 á 4.—Examen con los rayos X.

Dr. Julio Darnet CHACABUCO 638 De 10 á 1

CLINICA MEDICA

Dr. ANGEL J. VILLA

Cirujano del Hospital Fernández (mujeres). Partos, enfermedades de señoras y cirugía abdominal. Consultas: lunes, miércoles y viernes, de 2 á 4. Otros días á horas pedidas. Sulpacha 311, 1er. piso, U. T. 100, Libertad.

Dr. Quadri

Especialista en oído, nariz y garganta. Jefe de los servicios de estas enfermedades en el Hospital de Niños y en LA PRENSA. Ha trasladado su consultorio á Santa Fe 1246. De 2 á 5 p. m. Menos los martes.

Dr. ANGEL F. ORTIX

Especialista en vías urinarias, trasladó su consultorio á CANGALLO 1610, Consultas diarias de 2 á 4 p. m., y en LA PRENSA, los sábados, de 9 á 10 a. m.

"LOS LUTOS"

443 C. Pellegrini 445

U. T. 1878 (Libertad)

Al domicilio de las familias que le soliciten concurrirá una de nuestras agencias, con toda clase de artículos de luto, presupuestos de confecciones, etc. Aparecio el catálogo No. 8; se remite gratis.

Tapados primer luto, $ 36

"LOS LUTOS"

AVISOS FUNEBRES

SEPELIOS

✝ Sor CAMILA DE SAN JOSE ROLON, fundadora y superiora general de las Hermanas Pobres Bonaerenses de San José—q. e. p. d.—Falleció en Roma el 16 de Febrero de 1913.—Sus hermanas Aurora, Juana R. de Bosgiano; Agustín, Angel, Antonia y Brígida; su hermano político José Boggiano; tíos, primos y demás deudos, invitan á sus relaciones á acompañar los restos del extinto al cementerio del Oeste, hoy jueves 13, á las 4 p. m. Unica invitación. El duelo se despedirá por tarjeta. Casa mortuoria, bulevar General Roca y Rivadavia, Florida, F. C. C. A.—Nota: Carruajes en la cochería de Miguel Costa, Cabildo y Congreso y sucursal Nahuel Huapi 6481 (Villa Urquiza).

✝ Rev. madre sor CAMILA DE SAN JOSE ROLON—q. e. p. d.—Falleció en Roma el 16 de Febrero de 1913.—Su excelencia reverendísima, el señor arzobispo y el venerable cabildo eclesiástico, invitan al clero y fieles á asistir á la misa de cuerpo presente que en sufragio de la reverenda madre sor Camila de San José Rolón, fundadora y superiora general de la Congregación de las Hermanas Pobres Bonaerenses de San José, se celebrará en la iglesia Catedral el 19 del corriente.—A las 8.30 a. m. Nota: Carruajes en la empresa de Iribarne y Cía. v19

✝ Sor CAMILA DE SAN JOSE ROLON, madre fundadora y superiora general de las Hermanas Pobres Bonaerenses de San José.—q. e. p. d.—Falleció en Roma el 16 de Febrero de 1913.—La vicaría regional y comunidad tiene el honor de invitar á las personas de su relación é incansables bienhechoras á recibir los restos de Nirya. Runa, madre que llegarán en el vapor "Tomaso di Savoya", el día 15 del corriente, de donde serán trasladados á la Catedral para ser velados hasta el siguiente día, que se hará un funeral de cuerpo presente, las 9.30 a. m., y acto continuo serán llevados al patio San José, estación Muñiz, F. C. P., donde se le dará sepultura en la capilla. Favor que quedarán eternamente agradecidas.—Nota: Carruajes en la empresa de Iribarne y Cía. v18

✝ NARCISO P. LOZANO—q. e. p. d.—Falleció el 12 de Marzo de 1913.—Su hermano José María Lozano Plomer; sus hermanos políticos Belén Moujan de Lozano, y Germán G. Otero; sus sobrinos José María, Francisco (ausente), Elefma, Narciso y Florencio Lozano Moujan, Germán y Elefma Otero Lozano; sobrinos políticos y demás deudos, invitan á sus relaciones á acompañar los restos del extinto al cementerio del Norte, hoy jueves 13 de Marzo, á las 10 a. m. En la iglesia del Pilar se dirá una misa de cuerpo presente, á las 10.30 a. m. Se ruega no enviar coronas. El duelo se despedirá por tarjeta. Casa mortuoria: Moreno 1284. Nota: Carruajes disponibles en la empresa de Iribarne y Cía., Tacuarí 344 y sucursal Belgrano, Cabildo 1873.

✝ GRACIANA ILARRAZ—q. e. p. d.—Falleció el 12 de Marzo de 1913.—Sus hermanas Mariana I. de Santa María, Manuela, Alejandrina, Carina I. de Tourné; su hermano político Silverio Santa María; sus sobrinos, tíos, tías, primos y demás deudos, invitan á sus relaciones á acompañar los restos de la extinta al cementerio del Norte, mañana viernes 14, previa misa de cuerpo presente que se celebrará en la iglesia de Santa Lucía, á las 9.30 a. m. Se ruega no enviar coronas. El duelo se despedirá por tarjeta. Casa mortuoria, Ituzaingó 450. Nota: Carruajes disponibles en la empresa P. Masio y sucursal Pavón 1128.

✝ LUISA IDIARTE DE GUIBERT—q. e. p. d.—Falleció el 12 de Marzo de 1913.—El teniente coronel Martín F. Palacios, sus hermanos Manuela Idiarte de Iñigo y Alejandro Idiarte; tías, primas y demás deudos, invitan á sus relaciones á acompañar los restos de la extinta al cementerio del Oeste, hoy jueves 13, á las 10 a. m. El duelo se despedirá por tarjeta. Unica invitación. Casa mortuoria, Charcas 777. Nota: Carruajes en la casa Miráz, sucesores Miráz Hnos. y Cía., Balcarce 213.

✝ JUSTO GONZALEZ—q. e. p. d.—Falleció el 12 de Marzo de 1913, confortado con los auxilios de la santa religión.—Su esposa Silvia Palacios de González; sus hijos Pedro Tirso, Zulema, Justo, Camilo y Amelia; su hermana Eufemia; sobrinos y demás deudos, invitan á sus relaciones á acompañar los restos del extinto al cementerio del Oeste, hoy jueves 13, á las 4 p. m. Se ruega no enviar coronas. El duelo se despedirá por tarjeta. Unica invitación. Casa mortuoria, Pichincha 1154. Nota: Carruajes en la empresa Miráz hasta las 4.30 p. m.

✝ ENRIQUE PATIÑO—q. e. p. d.—Falleció el 12 de Marzo de 1913.—Su esposa Cecilia Loste de Patiño; sus hermanos políticos Juan y Augusto Loste; primos, sobrinos y demás deudos, invitan á sus relaciones á acompañar los restos del extinto al cementerio del Oeste, hoy jueves 13, á las 3 p. m. El duelo se despedirá por tarjeta. Unica invitación. Casa mortuoria, Piedras 441. Nota: Carruajes en la casa Miráz, sucesores Miráz Hnos. y Cía., Balcarce 214.

✝ JUAN ROSA—q. e. p. d.—Falleció el 12 de Marzo de 1913.—Su señora madre Emilia D. de Rosa; sus hermanos Arturo, Juana R. de Bosgiano; Agustín, Angel, Antonia y Brígida; su hermano político José Boggiano; tíos, primos y demás deudos, invitan á sus relaciones á acompañar los restos del extinto al cementerio del Oeste, hoy jueves 13, á las 4 p. m. Unica invitación. El duelo se despedirá por tarjeta. Casa mortuoria, bulevar General Roca y Rivadavia, Florida, F. C. C. A.—Nota: Carruajes en la cochería de Miguel Costa, Cabildo y Congreso y sucursal Nahuel Huapi 6481 (Villa Urquiza).

✝ CARLOS T. BALDIZZONE.—q. e. p. d.—Falleció el 12 de Marzo de 1913.—Su esposa Dolores R. de Baldizzone; sus hijos Carlos, Adolfo, Luis, Emma, Rosa, Amelia, Constante y Vicente; su hija política María Luisa B. de Baldizzone; sus entenados Antonio y Marcelino, sus hermanos y demás deudos, invitan á sus relaciones á acompañar los restos del extinto al cementerio del Oeste, hoy jueves 13 del corriente, á las 2.30 p. m. El duelo se despedirá por tarjeta. Unica invitación. Casa mortuoria, Suárez 565. Se ruega no enviar coronas.—Nota: Carruajes en la empresa Gonzáles y Hno., Balcarce 2968-72.

✝ LORENZO MARIN.—q. e. p. d.—Falleció el día 12 de Marzo de 1913.—Su padre José Luis Cabana, su esposa madre Juana María de Cabana, y demás deudos, invitan á sus relaciones á acompañar los restos del extinto al cementerio del Oeste, hoy jueves 13, á las 8 a. m. Se ruega no enviar coronas. El duelo se despedirá por tarjeta. Unica invitación. Casa mortuoria, Hidalgo 1888.—Nota: Carruajes en la empresa Sivori, Rivadavia 6378 y Bella Vista 1977.

✝ VIRTUDES RODRIGUEZ.—q. e. p. d.—Falleció el 12 de Marzo de 1913.—Su esposo Ricardo Sampayo, sus hijos y demás deudos, invitan á sus relaciones á acompañar los restos de la finada á su última morada, hoy jueves 13 de Marzo, á las 10.30 a. m. Se ruega no enviar coronas. Unica invitación. El duelo se despedirá por tarjeta. Casa mortuoria, Pasaje Quadri 884.—Nota: Carruajes en la empresa Sivori, Rivadavia 6378 y Bella Vista 1799.

✝ AUGUSTO ARNALDI.—q. e. p. d.—Falleció el 11 de Marzo de 1913, confortado con los auxilios de la santa religión y bendición papal.—Su señora madre María F. de Arnaldi; sus hermanas Angela, Juana y Eduardo, tías, sobrinos, primos y demás deudos, invitan á sus relaciones á acompañar los restos del extinto al cementerio del Oeste, hoy jueves 13 de Marzo á las 10 a. m. El duelo se despedirá por tarjeta. Casa mortuoria, Lavalle 794. Se ruega no enviar coronas. Nota: Carruajes en la empresa de Juan Bautista Spallarossa, Ascuénaga 940.

✝ MATILDE ALVAREZ DE RODRIGUEZ—q. e. p. d.—Falleció el 11 de Marzo de 1913.—Su esposo José Rodríguez; sus hijos Ricardo, Aurora, José, Alfredo y Carmen Rodríguez; tíos, primos y demás deudos, invitan á sus relaciones á acompañar los restos de la extinta al cementerio del Oeste, hoy jueves 13 de Marzo. A las 3.30 p. m. Favor que agradecerán. El duelo se despedirá por tarjeta. Casa mortuoria, Fitz Roy 1476.—Nota: Carruajes disponibles en la empresa de Manuel Moreira, Triunvirato 29-91.

✝ PEDRO GIANBANTI—q. e. p. d.—Falleció el 12 de Marzo de 1913.—Su señora esposa Francisca L. de Gianbanti; sus hijos Pedro Francisco, Filomena, Magdalena y María Adelina; sus hermanos Antonio y Juan (ausente); tíos, sobrinos y demás deudos, invitan á sus relaciones á acompañar los restos del extinto al cementerio de Avellaneda, hoy jueves 13, á las 3 p. m. Casa mortuoria, Madero y Avenida Galicia, Avellaneda, (Mapoco). El duelo se despedirá por tarjeta. Nota: Carruajes en la empresa de la viuda de Corradi é hijo, Avellaneda y Ayohuma 540 (Lanús).

✝ CRISTOBAL MENNELLA—q. e. p. d.—Falleció el 12 de Marzo de 1913.—La familia de Mennella y demás deudos, invitan á sus relaciones á acompañar los restos del extinto al cementerio del Oeste, hoy jueves 13 de Marzo, á las 3.30 p. m. El duelo se despedirá por tarjeta. Unica invitación. Casa mortuoria, Antofagasta 144. Nota: Carruajes en la empresa Gini Hnos. y Cía., Sáenz Peña 1823.

✝ ANGEL BARILE—q. e. p. d.—Falleció el 12 de Marzo de 1913.—Su señora esposa é hijos y demás deudos, invitan á sus relaciones á acompañar los restos del extinto al cementerio del Oeste, hoy jueves 13, á las 3 p. m. Casa mortuoria, Bella Vista 2575. Nota: En la cochería de Juan Reinosa, Frías 859, habrá carruajes disponibles.

MISAS Y FUNERALES

✝ JOAQUIN DIAZ Y DIAZ.—q. e. p. d.—Falleció el 19 de Febrero de 1913.—Por el sufragio de su alma se dirán misas en la iglesia parroquial de Belgrano, mañana 14 de Marzo de 8.30 á 9.30 a. m. v14

✝ CEFERINO FERNANDEZ.—q. e. p. d.—Falleció el 13 de Septiembre de 1912.—La familia del extinto invita á sus relaciones al funeral que por el eterno descanso de su alma se oficiará en la iglesia de San Cristóbal hoy 13 á las 9 a. m. Favor que agradecerán.

✝ JUAN ANGEL UBOLDI—q. e. p. d.—Falleció el 17 de Marzo de 1913.—Sus padres Angel Uboldi y Dorotea R. de Uboldi; sus hermanos y demás deudos, invitan á sus relaciones á la misa que se celebrará por el eterno descanso de su alma, mañana viernes 14 de Marzo en la iglesia del Carmelo, á las 8 a. m. Favor que quedará agradecido. Unica invitación. v14

✝ AURELIA FAUSTINA MARIANI—q. e. p. d.—Falleció el 15 de Febrero de 1913.—La familia de la extinta invita á sus relaciones al funeral que por el eterno descanso de su alma se oficiará en la iglesia del Pilar el sábado 15 del corriente á las 8.30 a. m. El duelo se despedirá por tarjeta. Unica invitación. v14

✝ JOSE SPINELLI.—q. e. p. d.—Falleció el 14 de Enero de 1913.—Su esposa Carmen de Vista de Spinelli, su hija María Spinelli, sus hijos Antonio, José, Miguel Spinelli, su hijo político Rafael Spinelli, y hermanas, hermanos políticos, sobrinos y demás deudos, ruegan á sus relaciones quieran acompañarlos á rogar á Dios por el eterno descanso de su alma en el funeral que se celebrará en la capilla Madre Misericordia (calle Moreno 1864) hoy jueves 13 de Marzo á las 10 a. m. Favor que se agradecerá. Unica invitación. El duelo se despedirá por tarjeta. v13

✝ MARIA S. DE CALEGARI—q. e. p. d.—Falleció el 17 de Febrero de 1913.—Sus hijos Domingo y Juan B., su hija política Palmira Boraschi, sus nietos y bisnieto, sus hermanos y hermanos políticos, sobrinos y demás deudos, ruegan á sus relaciones quieran acompañarlos á rogar á Dios por el eterno descanso de su alma en el funeral que se celebrará en la iglesia de Balvanera hoy jueves 13 de Marzo, de 6 á 10 a. m. La familia asistirá á la última misa. Unica invitación. El duelo se despedirá por tarjeta. v13

✝ PEDRO JOSE BONO.—q. e. p. d.—Falleció el 12 de Marzo de 1913.—Su señora madre Rosa R. de Bono, sus hermanos Adela y Elena Bono, Rosa, Juan, Ermida, Elvira Bono, sus hermanos políticos, Juan Chiarlone y Enrique Pelorgo, sus tíos, tías, primos, sobrinos y demás deudos, invitan á sus relaciones á acompañar los restos del extinto al cementerio del Oeste, hoy 13 de Marzo á las 3 p. m. Unica invitación. El duelo se despedirá por tarjeta. Casa mortuoria, Madero y Avenida Galicia, Avellaneda, (Mapoco). Nota: Carruajes en la empresa de la viuda de Corradi é hijo, Avellaneda y Ayohuma 540 (Lanús).

✝ EMILIA BURGUEÑO.—q. e. p. d.—Falleció en General Belgrano el 16 de Marzo de 1911, confortada con los auxilios de la santa religión.—Sus padres Adrián Burgueño y Emilia Ferrer de Burgueño, sus hermanas Francisca, Carmen B. de Ferrer Villanueva, Adrián, Narciso, Felipe y Alfredo, su hermano político Raúl Ferrer Villanueva, sus tíos, sobrinos, primos y demás deudos, invitan á sus relaciones á rogar á Dios por el eterno descanso de su alma en la misa que se celebrarán en la iglesia parroquial de General Belgrano el sábado 15 de Marzo á las 10.30 a. m. y en la iglesia de San Cristóbal (Buenos Aires) á las 9 a. m. Favor que agradecerán. Unica invitación. El duelo se despedirá por tarjeta. v14

✝ MACEDONIA C. KIERNAN—q. e. p. d.—Falleció el 2e de Enero de 1913.—Sus hermanos Juan N. Kiernan, Encarnación (religiosa del Sagrado Corazón) y María Regina Kiernan, sus sobrinos presbítero Fernando Pearson, Tomás, Isaac, Juan y José Luis Pearson; sobrinas Amelia Pearson de Aragón, Rufina y María Pearson; sus sobrinos políticos doctor Rodolfo L. Aragón, Celia Kiernan de Pearson y Ana Fuster de Pearson; y demás deudos, invitan á sus relaciones á las misas generales que por el eterno descanso de su alma se rezarán en la iglesia de la Concepción el sábado 15 de Marzo, de 8 á 10 a. m. La familia asistirá á la última misa. El duelo se despedirá por tarjeta. v15

✝ SARA MARIA MARTINEZ—q. e. p. d.—Falleció el 11 de Marzo de 1913.—Sus padres Faustino Martínez y Gerguña Iturbarría de Martínez; sus hermanos Roberto y Protasio, Nicasio, María Amparo, Héctor, Benita y Delia Martínez; su abuelo Pedro Iturbarría; tíos, primos y demás deudos, invitan á sus relaciones quieran acompañarlos al funeral de cabo del año que se celebrará en la iglesia de Santo Domingo (Defensa y Belgrano), hoy jueves 13 de Marzo, á las 10 a. m. Favor que quedarán agradecidos. El duelo se despedirá por tarjeta. v13

✝ MABEL LAURA VASQUEZ—q. e. p. d.—Falleció el 12 de Febrero de 1913.—Confortada con los auxilios de la santa religión y la bendición papal.—Sus tíos, Werner Rasch y Catalina Varela de Rasch, sus hermanos Estalina y Marcos (ausentes), Calla V. de Báez, Alicia Calla de Arrechea, Noemí Calla, Joaquín, su hermano político Camilo Arrechea, sus sobrinitos y demás deudos, invitan á sus relaciones al funeral cantado que se celebrará hoy jueves 13 de Marzo á las 10 a. m., en la iglesia de Santa Lucía. El duelo se despedirá por tarjeta. v13

SECCION REMATES

Bravo Barros & Cía.

AVISOS NUEVOS

900 *NOVILLOS GORDOS* Y

de invernada. Se venderán en lotes, debidamente clasificados.

MAÑANA VIERNES 14 á las 2 p. m. en nuestro tercer remate feria, en Mercedes (San Luis).—BRAVO BARROS y Cía. 1p

1.000 *VACAS GORDAS Y DE*

invernada, en lotes. En Mercedes (San Luis.)

MAÑANA á las 2 de la tarde.—BRAVO BARROS y Cía. 1p

650 *NOVILLOS MESTIZOS*

para invernada. En nuestro tercer remate feria en Mercedes (San Luis.)

MAÑANA á las 2 p. m.—BRAVO BARROS y Cía. 1p

500 *VACAS MESTIZAS PA-*

ra cría é invernada.

MAÑANA á las 3 de la tarde en nuestras instalaciones en Mercedes (San Luis).—BRAVO BARROS y Cía. 1p

EN EL CENTRO DE ALMA-

gro, Yerbal 64 al 68 A 1 cuadra al Norte de la avenida Rivadavia y á igual distancia al Oeste de Río de Janeiro. Barrio de preciosas casas modernas. Edificio de altos, nuevo y bien construido para habitación y renta. Base pesos 40.000, de cuya suma se deducirá una hipoteca de 20.000 pesos en cédulas argentinas.

EL DOMINGO 23 de Marzo á las 3 p. m. en la misma propiedad. 10 varas de frente por 31m77 y 21m85 de fondo. Contrafrente 11m85. Ad corpus.

BAJOS: Vestíbulo, sala, escritorio, comedor, 4 dormitorios, baño con instalaciones), cocina con económicas, despensa, 2 piezas altas de servicio, cuarto de baños, dos patios, corredor cubierto, pileta de lavar.

ALTOS—Vestíbulo, sala con estufa, escritorio, antecomedor, con mampara de cristal, comedor, 5 dormitorios, 3 baños (uno con instalaciones), cocina con económicas, despensa, 2 piezas de servicio, pileta de lavar, corredor. Construcción de primer orden. Frente de dos pisos artificial, puertas de calle de cedro, seguridad en el sótano con preventadores y escalera de mármol, mosaicos, ampolladas, luz eléctrica, campanillas. La casa alta está desocupada. Pueden visitarse de 9 á 11 y de 3 á 5. Títulos perfectos. Informes, 351 San Martín 361.—BRAVO BARROS y Cía. m3

***AVENIDA CORRIENTES* números**

3614-18. Entre Medrano y Salguero, en un barrio especialmente comercial. Casa de negocio y dependencias para familia. Base, $ 21.000 de cuya suma se deducirán $ 13.000 en cédulas argentinas.

EL DOMINGO 16 de Marzo, á las 3 en la misma propiedad. 9m88 por 30. Ad corpus. Salón de negocio, 8 piezas, cocina, piezas de servicio en alto, patio de mosaicos, luz eléctrica, gas, baño, servicios y cloacas. Produce $ 330 mensuales con contrato hasta Diciembre 31 de 1914. Vístese hoy de 2 á 4.— Títulos perfectos. Informes, 351 San Martín 361.—BRAVO BARROS y Cía. m3

CASA-QUINTA EN VILLA

del Parque.—Asunción 3016, esquina Arg-entina. A 200 metros de la calle Talcar del tranvía Lacroze, á 1 cuadra de la Av. de Los Incas y del tranvía 56 y á 3 de la estación del F. C. P. Rodeo. 4 chalets y casas de familia. Construcción nueva. Base, pesos 19.000, pudiendo pagarse el saldo mitad en 5 y mitad á 10 meses con hipoteca, y 7 por ciento anual por semestres adelantados.

EL DOMINGO 16 de Marzo, á las 3 de la tarde, en la misma propiedad. Mide 30.05 varas por 87.87. Ad corpus. Hall central, sala, comedor, 3 dormitorios, baño, cocina, pieza de servicio y lavadero. Medio centro de palmeras, 2 glorietas, amplio jardín en los cuatro costados. Vístese hoy de 2 á 4. Títulos perfectos. Informes, 351 San Martín 361 y Cabildo 1972.—BRAVO BARROS y Cía. m3

CASA EN EL CABALLITO

—Georgetown, 87, esquina Yerbal, las dos adoquinadas. A una cuadra de Rivadavia. Base, $ 21.000.

EL DOMINGO 16 de Marzo, á las 3 de la tarde, en la misma propiedad. 10 varas por 30. Ad corpus. Sala, escritorio, comedor, dos dormitorios, baño, cocina, pieza de servicio, dos patios de mosaico, pero con bomba. Construcción de calidad. Vístese de 2 á 4 y de 3 á 5. Títulos perfectos. Informes, 351 San Martín 361.—BRAVO BARROS y Cía. m3

WARNES 164 Y 170.— JUDI-

cial. Entre Lavalleja y Olleros, adoquinado al frente. A cuadra y media de la avenida Chubut y á 4 de las de Triunvirato y Cramer. Edificio nuevo, constituído por una casa de familia y frente y departamentos interiores. Juez doctor Arturo Beeher, secretaría C. M. Fregueiro, Juicio Fernando Rodríguez hijo, con Serafín Olabarrieta (cobro de pesos). Base, $ 40.000 pesos.

EL DOMINGO 23 de Marzo á las 3 p. m. en la misma propiedad. Mide 7.20 metros (8.31 v.) por 54.68 m. (63.15 v.) en un costado, 54.45 m. (64.02 v.) en el otro y 7.80 m. (9.01 v.) en el contrafrente. Tres piezas y una más de madera. Sello $ por ciento. Comisión 2 por ciento. Informes, 351 San Martín 361.—BRAVO BARROS y Cía. m13

MELO 41. — AL LADO DE

la avenida Callao. En pleno barrio de la aristocracia. En medio de lujosas residencias. Edificio antiguo en terreno de dimensiones especiales para levantar una gran casa habitación ó una construcción de renta. Base $ 35.000 pesos de la que se deducirán $ 15.000 pesos en cédulas serie K.

EL MARTES 25 de Marzo á las 3 en nuestro hall 351 San Martín 361. Mide 11 varas 20 por 44v66. Superficie 506 v. c. ab. Tiene 8 piezas, baño, cocina, 2 patios y demás dependencias. Puede visitarse de 9 á 11 y de 2 á 5. Títulos perfectos. Informes, 351 San Martín 361.—BRAVO BARROS y Cía. m13

CASAS

TALCAHUANO 289 al 293

Entre Sarmiento y Cangallo. Una gran propiedad de renta en el paraje más central de la metrópoli. Planta baja, 6 pisos altos y subsuelo. Produce $ 20.000 al año. Base, $ 140.000. El comprador deberá continuar con una hipoteca de $ 100.000 que vence el 3 de Junio de 1914 al 5 1/2 o/o por semestres anticipados.

EL VIERNES 14 de Marzo, á las 3, en nuestro hall, 351 San Martín 361. Ad Corpus.

DISTRIBUCION

PLANTA BAJA: Local para negocio y patio. Puede con contrato hasta Diciembre de 1915 $ 350 mensuales.

PISOS ALTOS: Son 4. Cada uno con una casa de familia independiente, con vestíbulo, sala, comedor, 3 habitaciones, baño, cocina con económica y 2 piezas de servicio y corredor. Producen $ 250, 300 y 300 mensuales. El departamento del segundo piso está desocupado.

SUBSUELO: Amplio local con entrada y salida independientes y piezas de portero. Está desocupado. Ofrecen $ 100 mensuales de alquiler.

CONSTRUCCION.—Muy sólida, frente piedra artificial, puertas, vidrieras y balcones de hierro y cristales, cortinas y persianas metálicas, zaguán revestido de mayólicas, puertas cancel de cristales, ascensor, escaleras de mármol, pinturas al óleo, cielos rasos de yeso, empapelados, pisos pino de tea encerados, carpintería de cedro, cielorasos metálicos, mosaicos extranjeros, instalaciones de luz eléctrica y obras sanitarias. Vístese. Títulos perfectos. Informes, 351 San Martín 361. — BRAVO BARROS y Cía. m9

CASA EN BARRACAS — JU-

dicial, Santa Magdalena 668, entre Iriarte y Santa Rosalía. Con adoquinado al frente, á tres cuadras de la calle Vieytes y á dos de la estación Barracas del F. C. Sud. Juez doctor Padilla, secretaría Luna Valdez, testamentaría de doña Rosa Suárez de López. Base retasada, $ 9.175.60.

EL DOMINGO 16 de Marzo á las 3, en la misma propiedad. Mide 7.20 metros (8.31 v.) por 54.68 m. (63.15 v.) en un costado, 54.45 m. (64.02 v.) en el otro y 7.80 m. (9.01 v.) en el contrafrente. Tres piezas y una más de madera. Sello $ por ciento. Comisión 2 por ciento. Informes, 351 San Martín 361.—BRAVO BARROS y Cía. m13

CASA Y TERRENO EN FLO-

res, Cuenca 450 entre la Av. Avellaneda y San Eduardo. A 4 cuadras de Rivadavia. Base $ 15.000 la casa, pudiendo continuarse con una hipoteca de $ 8.100 pagadera por mensualidades de $ 123.60. El terreno con frente de 8 varas.

EL DOMINGO 16 de Marzo á las 3, en la misma propiedad. Casa: 10 v. por 54 v. comedor, 3 piezas, baño, cocina, 2 piezas de servicio, 3 patios, gas y aguas corrientes. El jardín y el gallinero pertenecen al inquilino. Terreno: 12 varas por 54. Superficie 648 v. c. Títulos perfectos. Informes, 351 San Martín 361.—BRAVO BARROS y Cía. m9

CASA CANGALLO 3481. —

Entre Bustamante y Billinghurst. Adoquinado y tranvía al frente. A 3 cuadras de la Avenida Corrientes. Base, $ 25.000. Renta anual, 2.000 $.

EL DOMINGO 16 de Marzo, á las 3 de la tarde, en la misma propiedad. Mide 9v40 de frente por 45v60. Ad corpus. 8 habitaciones, baño, dos cocinas, dos sótanos, gallinero, gallinero, pileta para lavar, árboles y parral. Instalación de aguas corrientes y cloacas. Vístese. Títulos perfectos. Informes, 351 San Martín 361.—BRAVO BARROS y Cía. m9

WARNES 164 Y 170.— JUDI-

cial. Entre Lavalleja y Olleros, adoquinado al frente. A cuadra y media de la avenida Chubut y á 4 de las de Triunvirato y Cramer. Edificio nuevo, constituído por una casa de familia y frente y departamentos interiores. Juez doctor Arturo Beeher,

BRAVO BARROS & Cía.

MATHEU 1683, entre la Avenida Garay y Piedras. Casa habitación, moderna y bien tenida. Base $ 20.000 de la que se deducirán $ 14.000 en cédulas argentinas.

EL DOMINGO 16 de Marzo á las 4 en la misma propiedad, 10 varas por 27m16 en un costado y 37 v. en el otro. Ad-corpus. Sala, comedor, cuatro dormitorios, baño, cocina con económico, despensa, pileta de lavar, patios. En altos 2 piezas, cocinita y cocina. Instalación de gas, luz eléctrica, campanillas, aguas corrientes y cloacas. Visitese. Títulos perfectos. Informes, 351 San Martín 361.—BRAVO BARROS y Cía. m9

CASA EN FLORES—VARELA, 331, entre Recuero y Junta. Adquinado bajo el frente. A una cuadra de la Avenida Campana y del tranvía eléctrico y á 5 de la de Directorio. Recientemente construído. Edificio nuevo, recién construído. Base $ 12.000, de cuya suma se deducirá una hipoteca de $ 5.500 en cédulas argentinas.

EL DOMINGO 16 de Marzo, á las 4 de la tarde en la misma propiedad, 7.70 varas por 20. Ad corpus. Sala, patios, cocina, pieza alta de servicio y retiro. Título perfecto. Desocupado. Visítese en cualquier momento. Títulos perfectos. Informes, 351 San Martín 361.—BRAVO BARROS y Cía. m9

TERRENOS

VILLA SAHORES

vis-ab.

LAS MANZANAS LINDERAS á la fracción vendida anteriormente. 180 lotes con frentes á las avenidas San Martín (con tranvía eléctrico) y Jonte y á las calles Boyacá, Gavilán y otras. Liquidación resuelta, sin base, en 60 mensualidades, con títulos definitivos.

EL DOMINGO 13 de Abril á las 2, en los mismos terrenos. Después detalles completos. Entretanto solicítense informes en nuestra casa. San Martín 361.—BRAVO BARROS y Cía. m9

CENTRALES — EN MAR del Plata. Dos lotes bien situados. Gascón entre Olavarría y Gilemes. En la manzana A, quinta 185. A 300 metros del bulevar Marítimo, de la playa y del mar, á igual distancia de la nueva estación del F. C. S. y dentro de un núcleo de construcciones modernas é importantes, que dan rosleo y significación al sitio. Base 17 pesos la vara. Tercera parte al contado, tercera parte á seis meses y tercera parte á un año con hipoteca y 7 ojo anual, por trimestres anticipados.

EL DOMINGO 16 de Marzo á las 2 p. m., en los mismos terrenos. Las superficies varían entre 262 y 442 v. c. Escritura por Miguel D. Spinosa. Informes y planos, 361 San Martín 361 y en Lomas, Avenida Meeks 66.—BRAVO BARROS y Cía. m9

EN HURLINGHAM — EN el paraje conocido por Villa del Club, 6.000 varas cuadradas en un lote, con frente á las calles Maipú, Urquiza y San Martín, esta última con tranvía eléctrico proyectado al Campo de Mayo. A 200 metros del cruce de los caminos de Pilar á Morón y de San Miguel á Buenos Aires, á 4 cuadras del Club, á cinco de la parada kilómetro 18 del F. Rural á Campo de Mayo y á 12 de la estación del F. C. C. F. Sin base, á tanto la vara cuadrada. Tercera parte al contado, tercera parte á 6 meses, tercera parte en un año de plazo, con pagarés hipotecarios y 8 ojo de interés anual, por semestres adelantados.

EL SABADO 15 de Marzo á las 2 p. m. en nuestro hall, 351 San Martín 361. Mide 69v21 á Maipú, 20 varas á Urquiza y 30 á San Martín. Superficie 5.938.12 v. c. Títulos perfectos. Informes y planos 351 San Martín 361 y en Belgrano, Cabildo 1978.—BRAVO BARROS y Cía. m7

TERRENOS EN ADROGUE Judicial. Dos lotes bien situados. Calle Toll entre las plazas Brown y Bynon. A 5 cuadras de la estación de Adrogué y á 2 de Mármol. Adoquinado y luz eléctrica al frente. Vereda de mosaico. Cerco de pared y alambre tejido. A 1/2 cuadra de la iglesia, municipalidad y entre quintas conocidas. Base 6 pesos los 75 decímetros cuadrados ó 6 m. en la vara cuadrada.

EL DOMINGO 28 de Marzo á las 2 en los mismos terrenos.

EDICTO JUDICIAL

Por disposición del señor juez de primera instancia en lo civil de esta capital, doctor Raimundo Naveira, secretaría del que suscriba, se hace saber por el término de 15 días, que en el juicio sucesorio de don Eladio Eulogio Coca, han sido nombrados los martilleros señores BRAVO BARROS y Cía. para que procedan á la venta de dos lotes de terreno, situados en Adrogué, calle Toll, entre las plazas Brown y Bynon, tasados en doce pesos el metro cuadrado y compuestos: el lote A de 10 metros de frente por 82m82 en el costado Norte, 66m80 en el del Sur y 10m37 en el contrafrente ó sea una superficie de 616 m. c. 60 y el lote B, de 10 metros de frente por 82m24 en el costado Norte, 62m53 en el del Sur y 10m37 en el contrafrente ó sea una superficie de 603.36 m. c. La base para la venta será la de las dos terceras partes de su tasación. Buenos Aires, Marzo de 1913.—Firmado: Armando F. Lasplur, secretario. Informes y planos, 351 San Martín 361 ó en Lomas, avenida Meeks 66. —BRAVO BARROS y Cía. m8

TERRENOS CENTRALES en Monte Grande, 6 lotes en la calle Gral. Lavalle esquina Carlos Casares. A 3 cuadras al S. O. de la estación. Base $ 2.50 la vara, 1/2 al contado y el resto á 6 y 12 meses con hipoteca y 7 ojo anual, por trimestres anticipados.

EL DOMINGO 16 de Marzo á las 2 p. m., en los mismos terrenos. Las superficies varían entre 262 y 442 v. c. Escritura por Miguel D. Spinosa. Informes y planos, 351 San Martín 361 y en Lomas, Avenida Meeks 66.—BRAVO BARROS y Cía. m9

EN HURLINGHAM — EN el paraje conocido por Villa del Club, 6.000 varas cuadradas en un lote, con frente á las calles Maipú, Urquiza y San Martín, esta última con tranvía eléctrico proyectado al Campo de Mayo. A 200 metros del cruce de los caminos de Pilar á Morón y de San Miguel á Buenos Aires, á 4 cuadras del Club, á cinco de la parada kilómetro 18 del F. Rural á Campo de Mayo y á 12 de la estación del F. C. F. Sin base, á tanto la vara cuadrada. Tercera parte al contado, tercera parte á 6 meses, tercera parte en un año de plazo, con pagarés hipotecarios y 8 ojo de interés anual, por semestres adelantados.

EL SABADO 15 de Marzo á las 2 p. m. en nuestro hall, 351 San Martín 361. Mide 69v21 á Maipú, 20 varas á Urquiza y 30 á San Martín. Superficie 5.938.12 v. c. Títulos perfectos. Informes y planos 351 San Martín 361 y en Belgrano, Cabildo 1978.—BRAVO BARROS y Cía. m7

TERRENOS EN ADROGUE Judicial. Dos lotes bien situados. Calle Toll entre las plazas Brown y Bynon. A 5 cuadras de la estación de Adrogué y á 2 de Mármol. Adoquinado y luz eléctrica al frente. Vereda de mosaico. Cerco de pared y alambre tejido. A 1/2 cuadra de la iglesia, municipalidad y entre quintas conocidas. Base 6 pesos los 75 decímetros cuadrados ó 6 m. en la vara cuadrada.

EL DOMINGO 28 de Marzo á las 2 en los mismos terrenos.

EDICTO JUDICIAL

Por disposición del señor juez de primera instancia en lo civil de esta capital, doctor Raimundo Naveira, secretaría del que suscriba, se hace saber por el término de 15 días, que en el juicio sucesorio de don Eladio Eulogio Coca, han sido nombrados los martilleros señores BRAVO BARROS y Cía. para que procedan á la venta de dos lotes de terreno, situados en Adrogué, calle Toll, entre las plazas Brown y Bynon, tasados en doce pesos el metro cuadrado y compuestos: el lote A de 10 metros de frente por 82m82 en el costado Norte, 66m80 en el del Sur y 10m37 en el contrafrente ó sea una superficie de 616 m. c. 60 y el de 10 metros de frente por 82m24 en el costado Norte, 62m53 en el del Sur y 10m37 en el contrafrente ó sea una superficie de 603.36 m. c. La base para la venta será la de las dos terceras partes de su tasación. Buenos Aires, Marzo de 1913.—Firmado: Armando F. Lasplur, secretario. Informes y planos, 351 San Martín 361.—BRAVO BARROS y Cía. m8

EN EL CENTRO DE SAN Fernando. La fracción de tierra más notable del pueblo dividida en 9 lotes. Con frente á dos calles Constitución y 3 de Febrero y García Mansilla (antes Ayacucho). A tres cuadras de la plaza y á 4 de la estación del F. C. A. Venta como judicial, por cuenta y orden de los herederos de doña Carmen Segunda de Rodríguez. Sin base, á tanto la vara.

EL DOMINGO 13 de Marzo á las 4 en los mismos terrenos. Todos los lotes son de medidas regulares, variando sus superficies entre 289 y 528 v. c. En los lotes 3 y 5 se halla la casa habitación compuesta de 11 piezas y dependencias y en el lote 5, las cocheras y caballerizas. Títulos perfectos. Escrituras por ante la oficina de don Enrique L. Huergo. Informes y planos, 351 San Martín 361, ó Cabildo 1978.—BRAVO BARROS y Cía. m8

*EN EL CENTRO DEL CABA-*llito.—Un lote en la calle Yerbal 3143, entre Payandé y Espinosa, con gas enfrente á la vía del ferrocarril. A 1 cuadra de Rivadavia y á 6 de la estación Acosiito. Entre edificios. Base definitiva $ 50 la vara, pagaderos $ 10.000 al contado, $ 10.000 á seis meses y el resto á un año con garantía hipotecaria y 8 por ciento por semestres anticipados.

EL VIERNES 14 de Marzo, á las 3 de la tarde, en nuestro hall, 351 San Martín 361. 9 varas por 37.50, Superficie, 407.50 v. c. El adoquinado es por cuenta del comprador. Títulos perfectos. Las escrituras deberán firmarse antes del 10 de Abril próximo. Informes, 351 San Martín 361.—BRAVO BARROS y Cía. m2

*JUDICIAL — EN LA PLA-*ta dos terrenos bien situados. Con frente á las calles 6 y sin nombre entre 66 y 67. Frente á la plaza España. En medio de tranvías eléctricos. Juez doctor Balarino, secretaría Rocha, testamentaría de don Francisco L. Casares. Base, $ 20 pesos el metro cuadrado.

EL DOMINGO 16 de Marzo á las 4 en los mismos terrenos. Son los lotes 1 y 2 de la manzana G, sección 29 y tiene el primero 742.50 m. c. y el segundo 600 m. c. 5 ojo á cuenta de precio y 2 ojo de comisión. Escrituras por don Juan E. Jones. Informes y planos, 351 San Martín 361, y en La Plata, calle 47, número 667.—BRAVO BARROS y Cía. m8

TERRENOS EN MAR DEL Plata—Tres lotes en las quintas 117 y 132 con frente á las calles Alberti y Tucumán. Bases de $ 20 y $ 25 la vara, pagaderos 1/3 parte al contado, 1/3 parte á seis meses y 1/3 parte á un año con hipoteca y 7 por ciento por semestres anticipados.

EL DOMINGO 16 de Marzo á las 4 en los mismos terrenos. Títulos perfectos. Informes y planos, 351 San Martín 361.—BRAVO BARROS y Cía. m8

TERRENO AL OESTE — Propiedad situada entre la Avenida Bitoro y Calle 4 de la ciudad de La Plata. Se vende en block ó por lotes. Area total 4 hectáreas. Precio $ 2.50 la vara, mitad al contado y el saldo á seis meses con garantía hipotecaria y 8 por ciento de interés anticipados.

EL DOMINGO 16 de Marzo á las 4 en el terreno. 100 varas por 400 con un pequeño chalet en el centro. Escrituras por don Enrique L. Huergo. Informes y planos, 351 San Martín 361.—BRAVO BARROS y Cía. m8

*ARROYO ENTRE ESMERAL-*das y Rulpacha. Dos lotes de dimensiones adaptables al desarrollo de cualquier proyecto arquitectónico. Parte de la gran quinta Infracción de Milkovich, hoy selecto núcleo de palacios y suntuosas mansiones. Sobre la plaza San Martín y las avenidas Alvear y Quintana y en el sitio más descollante de la metrópoli. Base pesos 150 la vara, 4 frentes planos.

EL VIERNES 14 de Marzo á las 3 en nuestro hall, 351 San Martín 361. Lote 9 mide 17m82 por 25 en un costado y 24 en el otro. Superficie 414 v. c. Linda con el palacio de la legación Austro-Húngara. El comprador de este lote podrá pagar pesos 73.080.48 en cuatro cuotas anuales iguales desde el día del remate, con garantía hipotecaria y 8 ojo de interés anticipados. Frente á la legación. Mide 17m82 por 25 en un costado y 24 en el otro. Superficie 390 v. c. El comprador podrá pagar pesos 28.720.44 en las mismas condiciones que el terreno anterior. Títulos perfectos. Informes y planos, 351 San Martín 361.—BRAVO BARROS y Cía. m8

TERRENO EN LOMAS—UN lote en el bulevar Pereyra Lucena entre Acevedo y el bulevar Rodríguez (adoquinado hasta la capital). A cuadra y media de la Av. Alem y del tranvía eléctrico. Con adoquinado y vereda al frente y entre un compacto núcleo de edificación. Base, $ 7.50 la vara. Mitad al contado y mitad á un año, con garantía hipotecaria y 8 por ciento de interés anual, por semestres anticipados.

EL DOMINGO 16 de Marzo, á las 4 de la tarde, en el mismo terreno. — 10 varas por 44v90. Luz eléctrica en la esquina. Cerco de alambre tejido. Títulos perfectos. Seña, 8 por ciento. Comisión, 2 por ciento. Informes, 351 San Martín 361 ó en Lomas, Avenida Meeks 66.—BRAVO BARROS y Cía. m8

LO MEJOR DE BELGRANO Un amplio terreno en la avenida Cabildo 1828 entre Pampa y Sucre. En el barrio de los Bancos y del comercio y en el sitio más importante de la gran avenida. Es el terreno más indicado para levantar una gran construcción de renta. Base pesos 100 la vara, pudiendo pagarse el excedente á un año con hipoteca y 7 ojo de interés adelantado.

EL DOMINGO 16 de Marzo á las 5 en el mismo terreno. 12v58 por 40v83. Superficie 510.15 varas cuadradas. Tiene algunas construcciones. Títulos perfectos. Informes y planos, 351 San Martín 361.—BRAVO BARROS y Cía. m7

TERRENO EN PALERMO Un lote de 578 v. c. en la calle Oro (adoquinada) entre Palermo y Demaría, á una cuadra de los tranvías y á cuadra y media de la avenida Vértiz y del parque 3 de Febrero. Base, $ 26 la vara, pudiendo continuarse con una hipoteca de $ 5.000 hasta Agosto 2 de 1915 al 8 por ciento por trimestres anticipados.

EL DOMINGO 16 de Marzo, á las 5 de la tarde, en el mismo terreno. 10 varas por 57v15 en un costado y 57v45 en el otro. Edificación nueva á su alrededor. Títulos perfectos. Informes y planos, 351 San Martín 361.—BRAVO BARROS y Cía. m9

CAMPOS

7.499 HECTAREAS EN EL Chubut. Con frente á la margen Sur del río Chico. Parte del ensanche de la colonia para familias de Sud Africa. Los lotes 6, 7 y 8; fracción B, sección D. En la región del petróleo de Comodoro Rivadavia y á 13 leguas del ferrocarril de este puerto á colonia Sarmiento. Campos de primer orden, con parte de sapendído valle, en el que, debido á la fertilidad de las tierras, pueden cultivarse con todo éxito la alfalfa y los cereales en general. Venta en un solo lote. Base definitiva pesos $ la hectárea.

EL MIERCOLES 26 de Marzo á las 3, en nuestro hall, 351 San Martín 361. Tiene 2 poblaciones de 2 piezas cada una; bien construídas. El río Chico, que corre por el costado NO. es aguada permanente de mejor calidad. Títulos perfectos. Informes y planos, 351 San Martín 361.—BRAVO BARROS y Cía. m8

*CAMPOS POR MENSUALI-*dades. En la provincia de Mendoza. — A 9 años de plazo. Los campos conocidos por "Agua de Toro" en el departamento de San Rafael. — 112.000 Hectáreas, subdivididas en ciento ochenta lotes, con superficies de 618 á 627 hectáreas. A 40 leguas al Sur de San Rafael y á 30 al SO. de la estación y colonia Alvear, con varios proyectos de líneas férreas en la zona, dos de las cuales: la de Neuquen á San Rafael y la del F. C. O. á Tolén, pasarán muy cerca ó cruzarán estos campos. Terreno llano en general, aplicable á la agricultura y ganadería y en parte, á la siembra de la alfalfa, con pastos variados y abundantes y agua excelente en todo el campo desde 2 á 15 metros, teniendo además gran número de aguadas naturales de inestimable valor. Están poblados desde hace muchos años y en la actualidad pastan allí alrededor de 50.000 cabezas de ganado, vacunos en su mayor parte. Venta decidida y liberal, con opción amplia. Base definitiva pesos 6$ por hectárea (incluso el interés y la amortización) durante 108 meses, suma que reconocen en hipoteca estando pagas ya 8 mensualidades que los compradores deberán devolver (4 en el acto del remate y 4 al escriturar), debiendo abonarse las restantes del 1º al 10 de cada mes. El excedente de la base podrá pagarse á 12, 18 y 24 meses de plazo, con garantía hipotecaria y 8 ojo de interés, por semestres anticipados. La única oportunidad de adquirir una ó más leguas de campo con un desembolso insignificante. Esta operación representa ahorrar mensualmente una pequeña suma de dinero, que en el transcurso de 108 meses sin ningún sacrificio, significa hacerse propietario de una fracción de campo valiosa, que puede llegar á valer una fortuna, pues el dinero empleado en campos de inmediato porvenir y en estas condiciones produce siempre óptimos beneficios.

EL LUNES 31 de Marzo á las 2 p. m. en nuestro hall, 351 San Martín 361. El campo en conjunto, comprende el lote 3, fracciones 4, 5 y 6, sección tercera y linda al Norte, con William Turnhull y Banco Nacional en liquidación; al Este, con la Pampa Central; al Sur, con la Compañía de Tierras de Mendoza (Luis Wateux, Ricardo Hoffer y Cía.) y al Oeste, con Roberto Reynlogo y Carlos Prahl (hoy varios). Tienen mensura judicial aprobada, habiendo sido medidos y amojonados por el ingeniero señor Félix Córdoba. Hay 12 poblaciones y 2 casas de negocio, que pertenecen á los propietarios. Hay además un arroyo de riquísima agua y varios manantiales y lagunas. Los campos se visitan por San Rafael. De allí los interesados deben dirigirse á Cañada Seca (á 2 leguas) al hotel de Saturnino Castro, que conoce el campo y sus pobladores, siguiendo después por Colonia Las Malvinas; Colonia Ponontrague, Punta del Agua (casa de negocio de Funes) á los Pejos y Los Escondidos (casa de negocio de Jaime Soler) donde hay también colegio y oficina meteorológica nacional y es punto de importancia. Desde aquí hasta el campo, hay 12 leguas de buen camino. Títulos perfectos. Escrituras dentro de los 60 días del remate, por cuenta del escribano don Enrique de la Vila. Informes y planos, 351 San Martín 361.—BRAVO BARROS y Cía. m8

10.000 HECTAREAS EN EL Río Negro.—En la sección XI, letra B, lote 2. A siete leguas al SO. de la estación Juan de Garay y á igual distancia al SE. de Pichi-Mahuida, las dos del ferrocarril del Sud. Campos inmejorables para el desarrollo de la ganadería con buenos pastos y aguas. Lindan con el condado establecimiento La Elevada. Venta en un lote. Base definitiva, $ 17 la hectárea.

EL MIERCOLES 26 de Marzo, á las 2 de la tarde, en nuestro hall, 351 San Martín 361. Linderos: al Norte, M. F. Moyano; al Sud, R. y S. Warren; al Este, la estancia La Elsilvina y al Oeste, Richevarri. Alambrado en todo el perímetro con 4 hilos (uno de púa). — población de barro de dos piezas, dos molinos, dos jagüeles, dos tanques, bebederos, corrales, represa y un pequeño potrero. Actualmente se le dedica á ganadería. Se visita por Juan de Garay, dirigiéndose á don Guillermo Pintos. Títulos perfectos. Informes y planos, 351 San Martín 361.—BRAVO BARROS y Cía.

JUDICIAL — 5 LEGUAS EN la Pampa. Los campos conocidos por "La Ventura", de Muñus, en la sección 7a., que comprenden el lote 12 y ángulo NO. del 9, de la fracción C, á 7 leguas al Oeste de la estación Caleufú á igual distancia al Norte de Rucanello, á 14 al NO. de Coronelito, á 12 al SO. de Ingeniero Luiggi y á 12 al Sur de Rancul. Además el ramal en construcción de Trenel hacia el Oeste, cuyas líneas funcionan ya hasta Caleufú, cruzará estos campos por el costado NO. 12.500 hectáreas de terreno en general llano, cubierto de una gruesa capa vegetal, que hace muy buenos para la agricultura, teniendo además, en abundancia, pastos excelentes para la crianza de ganados y agua dulce subterránea. Venta en 5 lotes de 2.500 hectáreas, término medio, cada uno, todos con alambrados, poblaciones y mejoras. Orden del juez doctor Pérez, secretaría Maclellay Zapiola, testamentaría de doña Leocadia Arribeltzes de Muñus. Base uniforme $2 pesos la hectárea, 1/2 al contado y el resto á un año de plazo con pagarés hipotecarios y 8 ojo de interés anual.

EL MARTES 15, de Abril á las 2 en nuestro hall, 351 San Martín 361. El campo en conjunto, linda con Luis Elzaguirre, Antonio y Tomás Devoto, sucesión de Shaw, J. López Villarino, J. B. Garay, María Luisa López Villarino y Pradera Hnos. y Carrere. Todas las fracciones están alambradas en su perímetro y algunas tienen divisiones interiores. Los alambrados son, en su mayoría, nuevos y bien construídos.

LOTE 1: La Ventura. Comprende el casco de la estancia, con la cómoda casa habitación, galpón, corrales, pozos, tanque de 20.000 litros, bebidas, un puesto, una casa de negocio de madera y cinc y otras mejoras.

Lote 2: La Invernada. Tiene población de 2 cuerpos, pozo, tanque de 28.000 litros, bebidas, corrales y un potrero.

Lote 3: La Josefina. Puesto, galpón, pozo, tanque de 20.000 litros, bebidas y corrales.

LOTE 4: El Mirador. Población, pozo, tanque, bebidas, corral para ovejas y un potrero.

LOTE 7: El Peludo. Puesto, pozo, tanque de 5.000 litros, bebidas y corrales.

Hay en algunos lotes, parte de monte útil para postes y leña. Excelentes caminos cruzan el campo. Para visitarlos conviene ir por Caleufú, donde todos conocen el campo. Escrituras por la oficina de don Esteban Coronado, ojo á cuenta de precio y 2 ojo de comisión. Informes y planos 351 San Martín 361.—BRAVO BARROS y Cía. m10

FERIAS PERMANENTES

Remates ihensuales en Mercedes (San Luis) : 25 de Mayo, F. C. S., Intendente Alvear (Estación Ojeda, F. C. O.) : La Nacional F. C. P., General Belgrano F. C. S. y General Pico, F. C. O.

Léanse avisos correspondientes:

TERCER REMATE FERIA de haciendas generales en Mercedes (San Luis), en nuestras instalaciones, antes de los señores Guillet y de la Canal.

LOS DIAS VIERNES 14 y SABADO 15 de Marzo á las 2 p. m. y á las 9 a. m., respectivamente. Detalle de las haciendas consignadas hasta la fecha:

850	novillos y vacas gordas en lotes.
250	novillos especiales en carne y gordura.
850	novillos mestizos de invernada.
380	novillos cuarterones media gordura.
165	bueyes gordos.
190	bueyes de trabajo é invernada.
450	vacas con cría.
220	novillitos para invernar.
970	novillos y vacas de invernada, en lotes.
150	vaquillonas gordas.
500	vacas mestizas para cría é invernada.
160	vacas y novillos carne gorda.
$35	terneros y terneras de 1 año.
20	toros muy buen estado.
16	toruno gordos.
70	yeguarisos tiro liviano.
35	caballos tiro y silla.
40	mulas especiales.
170	capones gordos.

Comisión: 2 ojo al comprador, y 2 ojo al vendedor en hacienda vacuna, lanar y 3 ojo en yeguarisos y reproductores. Mayores informes, á nuestro representante en esa, señor Severo Luna ó en nuestra casa central, 351 San Martín 361, Buenos Aires. —BRAVO BARROS y Cía. m8

EN 25 DE MAYO, F. C. S. (provincia de Buenos Aires), en las estancias instalaciones de los señores González Rubio, Cruz y Cía., primer gran remate-feria de haciendas generales.

EL MIERCOLES 26 de Marzo, á las 2 de la tarde. Ordenes é informes á nuestro representante en esa, señor Martiniano Davel, ó en nuestra casa central, 351 San Martín 361, Buenos Aires. 16

EN GENERAL BELGRANO El primer remate feria de haciendas generales en instalaciones de la Sociedad Rural, se efectuará

EL MARTES 15 de Abril á las 12 m. En oportunidad publicaremos detalles. Ordenes é informes á nuestro representante, señor Laudelindo Díaz Parody ó en nuestra casa central 351 San Martín 361, Buenos Aires.—BRAVO BARROS y Cía. m4

EN INTENDENTE ALVEAR estación Ojeda, F. C. O. Segundo remate feria, en nuestras instalaciones.

EL SABADO 19 de Abril, á las 12 m. Oportunamente detalles. Ordenes é informes á nuestro representante en esa, señor Enrique Camerlinckx, ó en nuestra casa central 351 San Martín 361, Buenos Aires. —BRAVO BARROS y Cía. m13

EN LA NACIONAL, F. C. P. (Córdoba), segundo remate feria de haciendas generales en nuestras instalaciones.

EL VIERNES 25 de Abril á la 1 p. m. Oportunamente detalles. Entretanto solicítense informes á nuestro representante, señor Juan J. Mandia, ó en nuestra casa central 351 San Martín 361, Buenos Aires. —BRAVO BARROS y Cía. m4

Enrique D. Lagos & Cía.

Hipotecas, compra-venta y administración de propiedades

*BULEVAR GARAY — 8 LO-*tes excepcionales entrando la esquina de Tacuarí, entre 11, 12 y 14 varas de frente por 20 á 40 de fondo. Venta á largos plazos. Base, $ 80 v. c. para vender con cualquier oferta.

EL JUEVES 27 de Marzo, en nuestra casa, 343 San Martín 343, á las 3 de la tarde. Forma de pago: 20 por ciento al contado, 20 por ciento un año y 60 por ciento á 2 años de plazo. Pidan planos y detalles á nuestra casa, 343 San Martín 343.—Enrique D. Lagos y Cía. v20

*JUDICIAL — SOBRE el BU-*levar de Circunvalación, dentro de la capital federal, importante fracción de terreno con una superficie de 8583 m. c. con la forma de un cuadrado más ó menos regular y que se deslinda en la siguiente forma: por el lado NE. con la calle Saladillo; al NO. con una pequeña loma de terreno que lo separa de la Avenida Dorrgui, al SE. con el bulevar de Circunvalación y al SO. con la calle Strangford. Base retasada $ 1.00 el metro cuadrado.

EL JUEVES 27 á las 3, en nuestra casa. Orden del señor juez doctor Ricardo E. Cranwell, secretaría Pingot, en el juicio Banco Británico de la América del Sud, contra Isolina Roca de Shaw. Exigiremos el 8 ojo á cuenta de precio y el 2 ojo de nuestra comisión en el acto del remate. Otros informes y planos á nuestra casa 343 San Martín 343.—Enrique D. Lagos y Cía. m13

Le y J. Marquez

180 LOTES y 72 CUARTOS de manzana. En Marmol (Adrogué), próximos á la estación y con frente al tranvía, en 60 meses sin comisión.

LOS DOMINGOS 30 de Marzo y 6 de Abril. Para planos y visitar los terrenos á nuestros escritorios, Balcarce 180 y Viey tes 1891. Después más detalles. v10

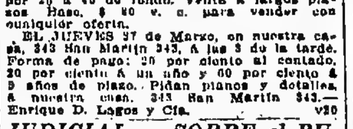

Casa central: calle San Martín 484—Unión Telefónica: 380, Avenida

3 ESPLENDIDOS CHALETS en la loma más alta y pintoresca de Villa Lugano; sobre las calles Crisóstomo Alvarez entre Murguiondo y Taff, á dos cuadras del bulevar Larrazábal con tranvía á vapor y á sangre. 5 del mercado de hacienda y 5 de la estación Lugano. Punta inmejorable, alto y donde la valorización es un hecho. Dimensiones ideales. Base terminante de $ 3.50 v. c., mitad al contado y el resto en 12 meses sin interés.

EL DOMINGO 16 de Marzo, á las 4.30 de la tarde, en los terrenos. Pidan detalles á nuestras oficinas, San Martín 484.—T. A. Vinelli y Cía. m13

EN PALERMO — A LA orilla.—Un lindo terreno, Cabello (adoquinada) entre Lafinur y Malabia. A dos cuadras de la plaza y Avenida Las Heras y á 3 de la Avenida Alvear. Rodeado de edificación. Base, $ 50 la vara, mitad al contado y el resto á uno, dos y tres años con hipoteca y 8 ojo anual, por trimestres anticipados.

EL DOMINGO 16 de Marzo á las 2 p. m., en los mismos terrenos. Las superficies varían entre 262 y 442 v. c. Escritura por Miguel D. Spinosa. Informes y planos, 351 San Martín 361 y en Lomas, Avenida Meeks 66.—BRAVO BARROS y Cía. m9

EN HURLINGHAM — EN el paraje conocido por Villa del Club, 6.000 varas cuadradas en un lote, con frente á las calles Maipú, Urquiza y San Martín, esta última con tranvía eléctrico proyectado al Campo de Mayo. A 200 metros del cruce de los caminos de Pilar á Morón y de San Miguel á Buenos Aires, á 4 cuadras del Club, á cinco de la parada kilómetro 18 del F. Rural á Campo de Mayo y á 12 de la estación del F. C. F. Sin base, á tanto la vara cuadrada. Tercera parte al contado, tercera parte á 6 meses, tercera parte en un año de plazo, con pagarés hipotecarios y 8 ojo de interés anual, por semestres adelantados.

EL SABADO 15 de Marzo á las 2 p. m. en nuestro hall, 351 San Martín 361. Mide 69v21 á Maipú, 20 varas á Urquiza y 30 á San Martín. Superficie 5.938.12 v. c. Títulos perfectos. Informes y planos 351 San Martín 361 y en Belgrano, Cabildo 1978.—BRAVO BARROS y Cía. m7

TERRENOS EN QUILMES—Judicial. Seis lotes, cinco en la calle 8 de Febrero entre San Martín y Moreno y el otro en la calle San Martín esquina Alsina. Orden del juez doctor Balarino, secretario doctor Rocha, testamentaría de don Francisco L. Casares.

EL DOMINGO 16 de Marzo á las 2 y 8.30 en los mismos terrenos.

A LAS 2: Cinco lotes, 3 de Febrero entre San Martín y Moreno. A dos cuadras de la estación del ferrocarril y á 1 del tranvía. Mide cada uno 9m66 por 24m65. Superficie 230 m. c. (400 v. c.) cada lote. Base 6 pesos los 75 decímetros cuadrados ó sea la vara cuadrada.

EN LA QUINTA 157.—Una manzana en la manzana A. Esquina á una cuadra del tranvía á 15 minutos de distancia de la plaza C. y á 15 cuadras de la plaza principal del Naccoma Hotel y de la playa. Paraje de gran porvenir. Base, $ 1.20 la vara. Ambas fracciones se prestan, dada su ubicación, para residencias de verano á pesar ganar dinero fraccionándolas. Títulos perfectos. Informes y planos, 351 San Martín 361.—BRAVO BARROS y Cía. m4

TERRENO EN LOMAS, EN la calle Corrientes entre Paseo y Castelli (por esta última pasará el tranvía eléctrico) en Villa Alberdina á la estación Lomas. A cuadra y media del bulevar Pereyra Lucena (adoquinándose). Barrio poblado. Base, $ 7 la vara.

EL DOMINGO 16 de Marzo, á las 3.30 de la tarde en el mismo terreno. Mide 12 varas de frente por 46.14. Superficie 557 v. c. Títulos perfectos. Informes y planos, 351 San Martín 361 y en Lomas, Avenida Meeks 66.—BRAVO BARROS y Cía. m11

PUEBLO Y COLONIA 30 DE Agosto. En el partido de Trenque Lauquen. Liquidación final. El saldo de las chacras, quintas y solares que rodean la estación 30 de Agosto del F. C. Oeste (ramal de Pehuajó á Tres Lomas). A 7 leguas al SE. de Trenque Lauquen y 4 leguas al Oeste de Pehuajó. Parte de los campos conocidos por La Fortuna. Las tierras más fértiles del centro Oeste de la provincia y las más especiales para la alfalfa y todas las clases de cereales. En el centro de una inmensa red de ferrocarriles, que le ponen en comunicación directa con los principales puertos de embarque y mercados de consumo. Entre establecimientos importantes y grandes colonias en plena explotación. Venta por liquidación final, en lotes de solares, quintas y chacras, con superficies desde 5 hasta 75 hectáreas, con opción amplia. Sin base. A cualquier precio.

EL DOMINGO 23 de Marzo á la 1 en la estación 30 de Agosto. Forma de pago: El importe de las chacras, puede pagarse así: 8 ojo en el acto del remate, 22 o,o al contado al escriturar y el 70 ojo restante en 6 cuotas anuales de 14 ojo cada una con garantía hipotecaria y 8 ojo de interés anual. Los solares y quintas se pagarán 8 ojo en el remate, 32 ojo al escriturar, 30 ojo á un año y 30 ojo á dos años de plazo. División: Las chacras tienen superficies de 40 á 75 hectáreas. Las quintas se componen de 2, 4 y 5 hectáreas y los solares del pueblo de 1.050 á 1.500 metros cuadrados. En todo el campo el agua es dulce y se halla de 2 á 5 metros. A 30 de Agosto es un pueblo hecho, donde el comercio ha adquirido y adquiere día á día mayor impulso y animación. Las fracciones se entregarán amojonadas en seguida del remate. Títulos perfectos. Las escrituras de los solares y las quintas se otorgarán en Pehuajó, por la oficina del señor Pastor H. Victorica, y las de las chacras se extenderán por la oficina de don Horacio Turlo, en Buenos Aires. Comisión 2 por ciento. Informes y planos, 351 San Martín 361, Buenos Aires.—BRAVO BARROS y Cía. m4

LOS CAMPOS DE CAÑADA de Gómez. Parte de las famosas tierras del establecimiento Santo Domingo, de Frías. 4.250 hectáreas en los lotes 16 y 265 fracción, rodeando la estación Villa Eloisa del F. C. A. (ramal de Cañada de Gómez á San Ricardo). A sólo 70 kilómetros de la ciudad del Rosario, á una legua al Norte de la estación Arequito, á dos al NE., de San José de la Esquina y á 5 de SO. de Cañada de Gómez. Tierras fértilísimas, las mejores para cereales y alfalfa, como puede comprobarse allí, con agua dulce subterránea desde tres metros. Allí puede comprarse hasta para ganar dinero, fraccionando los lotes en pequeñas quintas y solares. Sin base. Con opción. Tercera parte al contado, tercera parte un año y tercera parte dos años de plazo con garantía hipotecaria y 8 ojo de interés por semestres anticipados.

EL DOMINGO 23 de Marzo á las 2 en Cañada de Gómez, en el salón de la Sociedad Italiana. Es campo excepcional, alto, pareje, apto para toda aplicación rural. Lindan con la vía del F. C. C. Argentino y con los señores Eduardo C. Ricardo Frías y doña Elodia F. de Martínez de Hoz y con el río Carcarañá. Los lotes han sido medidos y se entregarán amojonados. Están dedicados á la agricultura y arrendados hasta el 1º de Marzo de 1914. Los compradores recibirán hasta esa fecha en concepto de arrendamiento 4 pesos $ por hectárea, según lo convenido. Visitarlos, en la misma Cañada, cinco hijas Elotes habrá un coche todos los Lunes y Viernes. Los que deseen, pueden también visitarlos por la estación San José de la Esquina ó desde Cañada de Gómez. Títulos perfectos. Escrituras en el Rosario, por ante los escribanos señores Munuce Correa, Informes y planos, 351 San Martín 361.BRAVO BARROS y Cía. m1

LOS CAMPOS DE GENERAL Pinto. 1.983 hectáreas que forman parte de los famosos campos del antiguo establecimiento "La Filadelfia". A sólo 20 cuadras al Sur de la estación Blaquier, á dos leguas al SO. de Pichincha y á 4 al Norte de Hailey. Tierras excelentes, en su totalidad baja, cultivo (maíz, trigo y lino), por excelente de 650 hectáreas que se acuentran alfalfadas, aguas buena á 4 y 5 metros. Venta en 20 lotes con superficies de 65 á 117 hectáreas. Base $ 150 la hectárea. Mitad al contado y mitad á un año con pagarés hipotecarios y 8 ojo de interés anticipados.

EL DOMINGO 30 de Marzo á las 2 de la tarde en la estación Blaquier en el hotel "La Vasconia", de don Fernando Echarrre. Linda con "El Rosario" de Navarro; Juan Aurabarrena; José Berti; Bautista Iriart y Mercedes C. de Anch

Publio C. Massini & Cía.

CASAS

CABRERA 4480 al 82, entre Alvarez y Artaza, á 1 cuadra de la avenida Canning y dos de las avenidas Rivera y Galeano, muy lindo barrio, moderno. Propiedad en buen estado de conservación con salida de negocio de frente. 3 departamentos de 4 habitaciones cada uno y dependencias produciendo en conjunto una renta de 400 pesos mensuales. Mide 10 varas de frente al NE. por 42v89 de fondo en el costado NO. y 64v82 en el otro costado. (Ad corpus). Venta con base de $8.000 pesos incluyendo en esta suma $ 40.000 efectivos. Para Septiembre próximo al $ o|o. el excedente al contado.

EL MIERCOLES 26 de Marzo á las 3 p. m. en nuestra casa San Martín 81 venderemos esta propiedad que recomendamos á los que visiten. Títulos perfectos. Seña 5 o|o. Comisión 2 o|o. Más informes en nuestras oficinas.—Publio C. Massini y Cía. m13

DE ALTOS Y BAJOS —Bustamante 868 al 71, entre Corrientes y Humahuaca. Propiedad flamante, construída con todos los detalles del confort moderno consta cada casa de sala, hall, comedor, 4 dormitorios, baño, cocina, carbonera y todas las dependencias. Edificadas sin economías de ningún género, cielos rasos de yeso, pisos de madera, instalaciones de agua fría y caliente, luz eléctrica, etc., etc. Venta llave en mano. Mide 10 varas por 35 (ad corpus). Base $0.000 pesos. Reconoce pesos 23.000 en hipoteca al 8 o|o á un año de plazo, el excedente mitad al contado y mitad á 6, y 12 meses con 8 o|o de interés.

EL SABADO 15 de Marzo á las 3 p. m. en nuestra casa, San Martín 81, venderemos esta propiedad. Puede visitarse en todo momento. Títulos perfectos. Seña 5 por ciento. Comisión 2 o|o. Más informes en nuestras oficinas.—Publio C. Massini y Cía. m8

BULNES 2596, ESQUINA Cabello. En el mejor barrio de Palermo, á 1 cuadra de la avenida Las Heras, dos de la avenida Alvear y rodeado de palacetes. Propiedad nueva, en perfecto estado, compuesta de 3 pisos y distribuídos en la siguiente forma: Planta baja: Salón de negocio al frente, 3 habitaciones y demás dependencias. El primero y segundo piso tienen idéntica distribución, es decir, sala, comedor, 3 dormitorios, baño, cocina y demás dependencias. Edificada con materiales de primera calidad, finos empapelados, buena carpintería, etc. Mide 10 varas de frente á Cabello por 22.50 de frente también á Bulnes. Ad corpus. Base $ 50.000 incluyendo en esta suma $ 40.000 efectivos hasta Septiembre próximo al $ o|o. el excedente al contado.

EL MIERCOLES 26 de Marzo á las 3 p. m. en nuestra casa San Martín 81 venderemos esta propiedad que recomendamos á los visiten. Títulos perfectos. Seña 5 o|o. Comisión 2 o|o. Más informes en nuestras oficinas.—Publio C. Massini y Cía. m13

TERRENOS

JUDICIAL.—EN MAR DEL Plata. La manzana D. de la chacra 308, con una superficie de 7.439.56 m. c. con frente á las calles 9 de Julio (macadamizada), Dorrego, Guido y 25 de Mayo, frente á la plaza Rocha, á 1 cuadra del boulevar Pedro Luro, (macadamizado) y con tranvía, dos de la calle San Martín (asfaltada), 4 de la plaza Luro y 5 del boulevar Independencia. Son 24 lotes de medidas muy convenientes que se prestan para la edificación de chalets, en un barrio muy poblado y de porvenir, pues todo el mundo conoce y admira los progresos de Mar del Plata y las grandes obras que se efectúan año por año, tales como la gran rambla, comparable á una de las mejores del mundo, el gran puerto de ultramar, nuevas y grandes residencias veraniegas, obras de salubridad, pavimentos, etc., etc. Venta por orden del señor juez doctor Aureliano Gigena, secretaría doctor Enrique Luzuriaga (hijo), en los autos testamentarios de don Juan Eugenio Adet. Tasación pesos 10 el metro cuadrado, base 2|3 partes de la tasación pesos 10,66 el metro cuadrado ó sea á pesos 8 los setenta y cinco decímetros cuadrados (vara cuadrada) que equivale á las 3|5 partes de la tasación, pagadero en la siguiente forma: 5 o|o á cuenta de precio en el acto del remate, lo que falte para completar la tercera parte del precio en el momento de otorgarse las escrituras ante el escribano don Pedro Ruiz, otra tercera parte á los 8 meses y la otra tercera parte á los 16 meses á contar de la fecha de la escrituración con 6 o|o de interés y garantía hipotecaria de los mismos terrenos.

EL DOMINGO 30 de Marzo á las 3 p. m. sobre los terrenos venderemos estos 24 lotes que recomendamos por su ubicación á ínfima base. El día del remate habrá coches gratis frente á la entrada principal de la nueva Rambla, con nuestras banderas y que conducirán gratis á los interesados hasta los terrenos. 5 o|o de seña á cuenta de precio y 2 o|o de nuestra comisión al comprador. Más informes y planos San Martín 81, Buenos Aires.—Publio C. Massini y Cía. m9

EN SAN MARTIN — LOS Andes 132, entre Rivadavia y Pueyrredón. — Un terreno con construcciones en la parte más linda de ese pueblo, á tres cuadras del tranvía eléctrico y en un paraje todo edificado y de porvenir. Mide 40 varas de frente por 50 varas de fondo. Venta sin base, á tanto la vara cuadrada entrando todo lo edificado, pudiéndose pagar su importe una mitad al contado y mitad á un año de plazo con pagaré hipotecario y 8 o|o de interés.

EL DOMINGO 16 de Marzo á las 3 p. m. en la misma propiedad, venderemos este terreno que recomendamos por su ubicación. Títulos perfectos. Seña 5 o|o. Comisión 2 o|o. Más informes y planos San Martín 81.—Publio C. Massini y Cía. m9

EN SAN MARTIN — LOS Andes 132, entre Rivadavia y Pueyrredón. — Un terreno con construcciones en la parte más linda de ese pueblo, á tres cuadras del tranvía eléctrico y en un paraje todo edificado y de porvenir. Mide 40 varas de frente por 50 varas de fondo. Venta sin base, á tanto la vara cuadrada entrando todo lo edificado, pudiéndose pagar su importe una mitad al contado y mitad á un año de plazo con pagaré hipotecario y 8 o|o de interés.

EL DOMINGO 16 de Marzo á las 3 p. m. en la misma propiedad, venderemos este terreno que recomendamos por su ubicación. Títulos perfectos. Seña 5 o|o. Comisión 2 o|o. Más informes y planos San Martín 81.—Publio C. Massini y Cía. m9

271 **LOTES EN VILLA URQUIZA.**—Los terrenos de Ambrosetti. La única gran fracción que queda sin subdividir, dentro de los límites de la capital federal, en una de los barrios que más se destacan por sus progresos: á 3 cuadras del tranvía núm. 96, en el cruce de las calles Alzpurua y Nahuel Huapi, 4 de la Avenida Triunvirato y 7 de la plaza Echeverría. Villa Urquiza, puede decirse que es el ensanche de Belgrano, tiene todas las comodidades de los barrios modernos, luz eléctrica, adoquinados, tranvías, teléfono, mucho comercio, etc., en una palabra, un barrio hecho. La fracción que ofrecemos en venta es realmente la única que quedaba sin subdividir, y que impedía que se unlese la edificación que circunda. A todo este terreno y veremos en un corto plazo, dentro de los terrenos que ofrecemos otras tantas casas que se incorporarán á la gran edificación de ese punto. Son 10 manzanas, con frente á las calles Manuela Pedraza (en breve adoquinada) Guayra, Iberá, Bureta, Ceretti, Sarratea, Alzpurua, y Achega. Venta en 80 mensualidades, sin interés, con base de $ 25 por mes el lote, dándose la posesión inmediata con solo el pago de una mensualidad de garantía en el acto del remate y otra más al retirar el título provisional, otorgándose las escrituras definitivas cuando hayan sido abonadas 40 mensualidades ó bien á todo el que las anticipe, y por ante el escribano señor Porfirio López. Títulos perfectos, á satisfacción del comprador. Comisión 2 por ciento.

EL DOMINGO 6 de Abril á las 2.30 p. m. sobre los mismos terrenos, venderemos estos 271 lotes que recomendamos muy especialmente á los que busquen una mejor colocación del dinero. Por otra parte no se presentará oportunidad como ésta de adquirir terrenos dentro de la capital y sobretodo en Villa Urquiza que todo el mundo conoce, que tiene su reputación bien merecida y á pagar en 80 mensualidades, á tanto por mes el lote; la calidad y precio que hoy se pagan por mensualidad será el precio por vara para antes de haber pagado el importe del terreno. Los lotes tienen medidas muy convenientes, las manzanas están alambradas, calles abiertas y abovedadas, plano aprobado por la Municipalidad, lotes medidos y amojonados, todo lote y en orden para que los que deseen edificar puedan hacerlo en seguida. El día del remate habrá tranvías gratis por la línea núm. 96 que sale de plaza de Mayo y que va por 25 de Mayo, Cangallo, Montevideo, Córdoba, Rivera, Giribone, Ushuaia, Alvarez Thomas, Acha, Bebedero, hasta Alzpurua, es decir á 3 cuadras del terreno. Soliciten informes, planos y pasajes gratis en nuestra casa, San Martín 81.—Publio C. Massini y Cía. m13

CAMPOS

EN GENERAL RODRIGUEZ, La cabaña del general Jiménez. La más moderna y mejor instalada. En el destino de los partidos de Moreno y Rodríguez, á 1 legua de esta última estación y á 2.000 metros de dos caminos muy importantes: el de Pilar á Rodríguez y el de este último punto á San Fernando. Son parte de los antiguos campos de Betti, reconocidos como uno de los mejores de allí. Comprende una cabaña moderna, 77 hectáreas más ó menos con 1.000 metros de alambrados propios, dividido en 10 potreros, 15 hectáreas de alfalfa y el resto todo sembrado de los mejores pastos. Tiene 4 poblaciones, la principal que consta de 6 habitaciones, amplias galerías de mosaicos de 3 metros de ancho, cuarto de baño, cocina, 3 piezas de servicio, pieza de herramientas, etc. Las otras poblaciones tienen 3 piezas, baño y dependencias. Además casas de peones, con sus respectivos cuartos de baño, W. C. y todos los detalles necesarios. Dispone también de 5 galpones de madera y cinc, uno de ellos con 12 boxes y gran decósito de forrajes en el entrepiso; en una palabra un establecimiento hecho sin que se haya omitido un sólo detalle, no falta allí nada: dos tanques de 5.000, 10.000 y 100.000 litros, gran cantidad de plantaciones forestales, frutales y de adorno, 8 hectáreas de quinta. Venta con base de 900 pesos la hectárea, pagadero tercera parte al contado, tercera á un año y tercera á dos años con 7 o|o de interés.

EL SABADO 15 de Marzo á las 3 p. m. en nuestra casa, San Martín 81 venderemos esta cabaña cuyo mejor elogio le harán aquellos que la visiten para lo cual basta con preguntar á cualquier cochero por la cabaña del general Jiménez que es de reputación bien conocida. Títulos perfectos. Seña 5 o|o. Comisión 2 o|o. Más informes y planos en nuestras oficinas.—Publio C. Massini y Cía. m13

Avenida BELLA VISTA

Frente á la estación "La Paternal" y avenida Warnes.

16 LOTES ENTRE EDIFICIOS

EN 40 MENSUALIDADES

El Domingo 16 de Marzo á las 4

Sobre los mismos terrenos

PUBLIO C. MASSINI Y Cía.

AVENIDA BELLA VISTA, calles Avalos, Moriote y Ceoría. 16 lotes adoquinados y tranvías á la puerta, á pocos metros de la avenida Warnes, y de la estación La Paternal, F. C. P., 3 cuadras del Parque del Oeste y con una enorme red de tranvías que en breves minutos transportan á cualquier punto de la ciudad. Venta en 40 mensualidades sin interés, sin base, á tanto la vara cuadrada, para vender por cualquier precio, dándose posesión con sólo el desembolso de una mensualidad de garantía en el acto del remate y otra más al retirar el título provisional. Las escrituras definitivas serán otorgadas una vez abonadas 18 mensualidades y por ante el escribano Gutiérrez. Las cuotas mensuales se abonarán en el Banco Germánico de la América del Sur. Títulos perfectos. Comisión, 3 por ciento.

EL DOMINGO 16 de Marzo, á las 3 de la tarde, sobre los mismos, venderemos estos 40 lotes, cuyo mejor elogio, lo harán aquéllos que los visiten. Distan 3 cuadras de la estación Mitre, del Ferro Carril del Oeste. El día del remate habrá un tren especial gratis que conducirá á los interesados. Más datos, planos y pasajes en nuestra casa, San Martín 81.—Publio C. Massini y Cía. f9

Los terrenos de OLIVOS

Con frente á la avenida Cabildo

LO MEJOR PARA EDIFICAR

40 LOTES EN 40 MENSUALIDADES

PLANO DE UBICACION

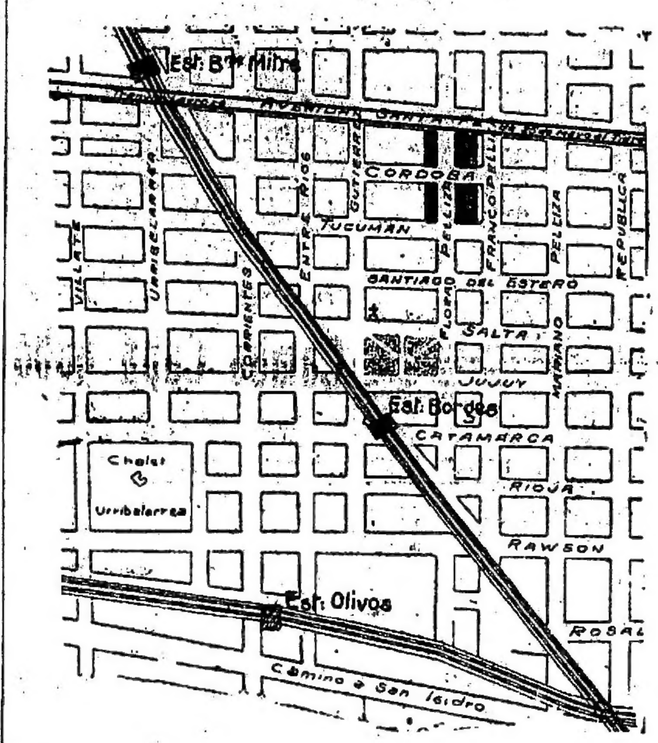

El Domingo 16 de Marzo, á las 3

SOBRE LOS MISMOS TERRENOS

Tren gratis. Lo marcado con fondo negro indica la fracción en venta.

Publio C. Massini & Cía.

LO MAS NOTABLE DE OLIVOS—40 lotes con frente á la Avenida Cabildo, en breve con tranvía, y á las calles Tucumán, Córdoba y Gutiérrez, también adoquinadas. Es realmente lo mejor de lo mejor, con luz eléctrica en sus frentes, terreno entre edificios, por un costado linda este terreno con la municipalidad é iglesia. Para casas-quintas de veraneo no tiene precio, con preciosa vista y frente á una arteria importantísima como la Avenida Santa Fe, que une la capital con los pueblos del Norte, haciendo de esa avenida el paso obligado de los automóviles. Venta en 40 mensualidades sin interés, sin base, á tanto la vara cuadrada, para realizar, dándose posesión con sólo el desembolso de una mensualidad de garantía en el acto del remate y otra más al retirar el título provisional. Las escrituras definitivas se otorgarán cuando hayan sido abonadas 40 mensualidades ó bien á todo el que las anticipe, y por ante el escribano señor Porfirio López. Títulos perfectos, á satisfacción del comprador. Comisión 2 por ciento.

EL DOMINGO 6 de Abril á las 2.30 p. m. sobre los mismos terrenos, venderemos estos 271 lotes que recomendamos muy especialmente á los que busquen una mejor colocación del dinero. Por otra parte no se presentará oportunidad como ésta de adquirir terrenos dentro de la capital y sobretodo en Villa Urquiza que todo el mundo conoce, que tiene su reputación bien merecida y á pagar en 80 mensualidades, á tanto por mes el lote; la calidad y precio que hoy se pagan por mensualidad será el precio por vara para antes de haber pagado el importe del terreno. Los lotes tienen medidas muy convenientes, las manzanas están alambradas, calles abiertas y abovedadas, plano aprobado por la Municipalidad, lotes medidos y amojonados, todo lote y en orden para que los que deseen edificar puedan hacerlo en seguida. El día del remate habrá tranvías gratis por la línea núm. 96 que sale de plaza de Mayo y que va por 25 de Mayo, Cangallo, Montevideo, Córdoba, Rivera, Giribone, Ushuaia, Alvarez Thomas, Acha, Bebedero, hasta Alzpurua, es decir á 3 cuadras del terreno. Soliciten informes, planos y pasajes gratis en nuestra casa, San Martín 81.—Publio C. Massini y Cía. m13

Estación "EL PALOMAR"

Frente al mismo andén de la estación.

Dos manzanas en lotes, próximos al aeródromo

BASE 10 $ POR MES EL LOTE

Pagaderos en 80 mensualidades

El Domingo 16 de Marzo á las 2.30 p.m.

SOBRE LOS TERRENOS

Los interesados en asistir al remate deberán tomar el tren que sale del Retiro, F. C. P. á la 1.25 p. m.

Publio C. Massini & Cía.

ESTACION EL PALOMAR—18 lotes frente mismo al andén de la estación y al camino general al campo de Mayo y á las calles General Pacheco, Urquiza, Federico Mitre y otras. Terrenos altos, bien ubicados, á 40 minutos del Retiro, muy próximos al aeródromo del Palomar y entre un núcleo importante de casas nuevas que han trasformado ese pueblo. Venta en 80 mensualidades, sin interés con base de pesos 10 por mes el lote. Dándose la posesión inmediata con sólo el pago de una mensualidad de garantía en el acto del remate y otra más al retirar el título provisional. Las escrituras definitivas se otorgarán cuando hayan sido abonadas 40 mensualidades por ante los escribanos señores Huergo y Badino.

EL DOMINGO 16 de Marzo á las 2.30 p. m. sobre los mismos terrenos venderemos estos 18 lotes que recomendamos por su ubicación, facilidades para el pago y por el porvenir que les espera para dentro de un corto plazo. Títulos perfectos. Comisión 2 o|o á cargo del comprador. Más datos y planos en nuestra casa, San Martín 81.—Publio C. Massini y Cía. f20

EN CORONEL SUAREZ — Chacras, quintas y solares rodeando el pueblo y estación. La Primavera del F. C. de Puerto Belgrano á Rosario, á 21 cuadras de la estación Pilleyro del F. C. Sud y 7 1|2 leguas del pueblo Coronel Suárez. Son las tierras más ricas y feraces de toda la provincia, las de mayor rendimiento y en las zonas más importante del F. C. Sud. Son cuatro leguas de capacidad agrícola y productora. Comprende esta venta 5.000 hectáreas de campo riquísimo, cedido por Las Marquesas, con agua excelente á poca profundidad, libre de tosca y adaptable á todos los destinos y especialmente al cultivo de cereales. Además de los trenes de Buenos Aires, tiene un servicio local hasta el Gran puerto del Sur, (Bahía Blanca) de modo que da doble salida á sus productos para todos los puntos. Es una venta excepcional donde los chacareros y agricultores tienen una única oportunidad de adquirir una chacra sin especulación y apartado de la bullanga de lo adquirido con los precios sensacionales que dando como único propietario del campo. La superficie de los lotes varía de 25 á 150 para las chacras y de 25 á 50 hectáreas por las quintas y 700 á 1.000 metros por los soleres de pueblo en los que se han reservado los sitios para plaza, escuela, comisaría, iglesia, etc. Venta en condiciones ventajosísimas de pago, absolutamente á liquidar. El comprador tomará á su cargo la hipoteca en francos constituída á favor de la sociedad Crédito Territorial Argentino, que vence el 16 de Julio de 1915, equivalente á 71 pesos por hectárea al 7 por ciento de interés anual, el excedente que resulte se abonará 5 o|o de seña en el acto del remate, 5 o|o al escriturar antes del 20 de Abril y por el saldo 10 o|o cada 6 meses en pagarés hipotecarios con 7 o|o de interés anual, de modo que puede decirse que se compra absolutamente sin dinero. Los lotes de pueblo se venderán en 60 mensualidades, sin interés, con base de 4 pesos 2 por mes el lote, sin más desembolso que dos mensualidades de garantía en el acto del remate y dos más al retirar el título provisional. Las cuotas mensuales se abonarán en cualquiera de las sucursales del Banco de la Provincia de Buenos Aires. Títulos perfectos á satisfacción del comprador. Escrituras ante el escribano señor Luis Lima, avenida de Mayo 605. Comisión 3 o|o á cargo del comprador.

EL MIERCOLES 19 de Abril á las 3 p. m., en nuestra casa San Martín 81; venderemos estas chacras, quintas y solares que constituyen una de las mejores oportunidades de adquirir un pedazo de tierra en una de las zonas más ricas de la provincia. Pídanse informes detalles y planos en nuestra casa San Martín 81. (Buenos Aires) ó en Coronel Suárez al señor Guillermo Magoy Elliff, quien facilitará los medios necesarios para reviser el campo.—Publio C. Massini y Cía. m12

Banco Hipotecario Nacional

25 DE MAYO 245

CAPITAL

JUAN JOSE GOWLAND

No. Hip. 30.887, SERIE L. — EL MARTES 8 de Abril de 1913, á las 4 p. m. en la misma propiedad, procederé al remate de una casa quinta situada en el antiguo camino á San Isidro, hoy avenida Bustos, esquina Arias, dando su fondo á la calle Vidal, cuya edificación consta de un cuerpo principal compuesto de sala, comedor, vestíbulo, cuatro dormitorios, galería, baño, servicio, cocina, despensa, etc. Un departamento de servicio con una pieza, cocina, baño, despensa, etc. Además caballerizas, cochera, 4 piezas altas, etc. Compuesto su terreno de 40 metros 3 decímetros de frente al Noroeste por 172 metros 3 decímetros de fondo.

Base de venta 30.000 pesos

El comprador continuará haciendo el servicio de la hipoteca originaria de pesos 25.000 que reconoce la propiedad, reducida hoy á 23.258.551 pesos 915 milésimos y abonará en dinero el exceso sobre esta suma hasta el precio de compra. Los títulos pueden ser examinados en la oficina del Banco antes del remate, verificado éste no habrá lugar á reclamo. Seña 5 o|o. Comisión 2 o|o. Este remate se efectúa con sujeción á lo dispuesto en la ley vigente número 8172. Por informes ocurrir al Banco Hipotecario Nacional. Aviso iniciado en LA PRENSA el 6 de Marzo de 1913. m4

SAN LUIS

DESIDERIO CABANILLAS

CASA No. H. 247|17471, SERIE H. — EL MIERCOLES 26 de Marzo 1913, á las 10 p. m. en el local de la sucursal calle San Martín número 517, procederé al remate del siguiente bien raíz. Una casa habitación ubicada en el pueblo General Reynolds, distante 11 kilómetros más ó menos de la ciudad de Mercedes, de San Luis, con superficie de 1122m47 c. d. compuesta de nueve piezas, dos cocinas, dos w. c. con galpón destinado á caballerizas. Sus límites son: Norte, don José Lara; Sur y Este, calles públicas y Oeste Minvielle Hnos y Cía.

Base de venta $ 3.500 pesos.

El comprador continuará haciendo el servicio de la hipoteca originaria de 2.500 pesos que reconoce la propiedad reducida hoy á 2.041 pesos 668 milésimos y abonará en dinero el excedente sobre esta suma hasta el precio de compra. Los títulos pueden ser examinados en la oficina del Banco verificado éste no habrá lugar á reclamo. Seña 5 por ciento. Comisión 2 o|o. Este remate se efectúa con sujeción á lo dispuesto en la ley vigente número 8172. Por informes ocurrir al Banco Hipotecario Nacional, calle 25 de Mayo número 246, capital federal ó sucursal San Luis. Aviso iniciado en LA PRENSA el 20 de Febrero f20

CASA No. Ho. 218|15265, SERIE G. — EL MIERCOLES 26 de Marzo de 1913 á las 2 p. m. en el local de la sucursal, calle San Martín 517, procederé al remate del siguiente bien raíz. Una casa habitación ubicada en el pueblo General Reynolds, distante 11 kilómetros más ó menos de la ciudad de Mercedes de San Luis, con superficie de 908 m. c., más ó menos compuesta de doce piezas y demás dependencias. Sus límites son: Norte, Minvielle Hnos y Cía.; Sur y Este, calles públicas y Oeste Don Alberto Aburbo.

Base de venta $ 3.600 pesos

El comprador continuará haciendo el servicio de la hipoteca originaria de pesos 3.000 que reconoce la propiedad reducida hoy á 2.185 pesos 558 milésimos y abonará en dinero el exceso sobre esta suma hasta el precio de compra. Los títulos pueden ser examinados en la oficina del Banco antes del remate, verificado este no habrá lugar á reclamo. Seña 5 o|o. Comisión 2 o|o. Este remate se efectúa con sujeción á lo dispuesto en la ley vigente número 8172. Por informes ocurrir al Banco Hipotecario Nacional, calle 25 de Mayo número 246, capital federal ó sucursal San Luis. Aviso iniciado en LA PRENSA el 20 de Febrero f20

Francisco Abalo

EN VILLA DEVOTO. A plazos. En uno de los puntos preferidos de la localidad de una buena propiedad con gran terreno, calle Chalcaguayuhá 4493, formando esquina á Vallejos, rodeada de buenas casas quintas y á pocas cuadras de la estación Devoto y del tranvía eléctrico, su edificio consta de 4 dormitorios, jardines, árboles frutales, dependencias, etc., su terreno mide 17v57 á Gualeguaychú por 38.73 á Vallejos. Reconoce una hipoteca de pesos 3.814.30 que se abona por mensualidades. Base incluso la hipoteca pesos 8.000. Seña 5 o|o. Comisión 2 o|o. Datos Bolívar 256.

EL DOMINGO 16 de Marzo á las 5.—Francisco Abalo. m9

EN BANFIELD. A PLAZOS. Ideal terreno en lo mejor de la localidad, á pocas cuadras de la estación, calle Maipú con adoquinado pago, entre Falucios y Lavalle entre buenas propiedades de familia con tranvía al frente y próximo á la iglesia, donde nadie vende. Mide 10 varas de frente por 40 varas de fondo. Base 5 pesos v. c. Seña 5 o|o. Comisión 2 o|o. Datos, Bolívar 256.

EL DOMINGO 16 de Marzo á las 4.—F. Abalo. m9

EN FLORES. A PLAZOS. Buena casita de familia, calle Páez 2483, entre Fray Cayetano y Sud América; al lado del adoquinado y en un gran barrio de familia. Buen edificio de sala de negocio al frente, 2 dormitorios, 1 pieza de altos, según de mayólicas hecha en el mismo preparado para altos. Puede visitarse. Base $ 3.000. Mitad al contado y mitad á 2 años con el 8 o|o de interés. Seña 5 o|o. Comisión 2 por ciento. Datos Bolívar 256.

EL DOMINGO 16 de Marzo á las 3.—F. Abalo. m9

Néstor Plazas

Laprida 109 Lomas, U. T. 815

EN LOMAS — A PLAZO, CASA moderna, bulevar Necochea 399, en la principal Avenida y de más importante de Lomas, á 2 cuadras del tranvía 102 y á 5 cuadras de la estación y consta de seis habitaciones, demás dependencias, luz eléctrica, gas y aguas corrientes; construído solidamente en cal, etc. Base pesos 13.500, incluso una hipoteca de 10.000 pesos dividida en dos cuotas iguales á uno y dos años de plazo con 8 o|o de interés anual pagaderos por trimestres anticipados y el excedente al contado.

EL DOMINGO 16 de Marzo á las 4 p. m. en la misma. Títulos perfectos. Seña 5 por ciento. Comisión 2 o|o. las llaves y datos á N. Plazas. v15

EN LOMAS—A PLAZO, AMPLIO terreno. Superficie 1095.16 v. c. con adoquinado pago, calle Olden entre bulevar Necochea y 3 de Febrero á 2 cuadras de avenida Meeks y tranvía 102, á 5 cuadras de la estación, paraje alto y de selecta edificación. Base pesos 5.50 v. c. 1|3 al contado y 1|3 en dos cuotas iguales á uno y dos años de plazo garantía hipotecaria y 7 o|o de interés anual pagaderos por trimestres anticipados. Títulos perfectos. Seña 5 o|o. Comisión 2 o|o.

EL DOMINGO 16 de Marzo á las 4.30 p. m. en el mismo. Datos y planos.—N. Plazas. v13

Williams & Giménez

COMO JUDICIAL, en Haedo Diez propiedades, 8o. remate por cuenta y orden de los herederos de don Pedro Vigliona. A una cuadra de la estación. Con frente á la avenida Rivadavia (adoquinada) y á las calles Oeste y Independencia. La situación más valiosa é importante de ese progresista pueblo y el de más porvenir por su proximidad á la capital. Una vez electrificadas las líneas y terminada la comunicación subterránea quedará solamente á 25 minutos de la plaza Mayo. Haedo, también es más alto de todos los pueblos que rodean la capital, y por consiguiente, lo más agradable é higiénico para vivir todo el año.

DETALLE DE LAS PROPIEDADES:

LOTE No. 1, CALLE INDEPENDENCIA No. 27, con 567.84 varas cuadradas de terreno y su edificio consta de sala, zaguán, 3 dormitorios, cocina y servicio.

LOTE No. 2, CALLE INDEPENDENCIA No. 25. Con 598.22 varas cuadradas y su edificación igual á la anterior.

LOTE No. 3, CALLE INDEPENDENCIA No. 19, con 513.45 varas cuadradas y su edificio igual á los anteriores.

LOTE No. 4, CALLE INDEPENDENCIA contigua á la anterior, superficie 491.30 varas cuadradas con un cancha de pelota.

LOTE No. 5, CALLE INDEPENDENCIA No. 11, esq. Av. Rivadavia Nos 1781 al 89. Superficie 846.18 varas cuadradas y negocio de restaurant al frente y piezas para familia.

LOTE No. 6, RIVADAVIA 1751 al 61. Superficie 336.57 varas cuadradas edificio de negocio al frente y dos piezas, cocina y servicio.

LOTE No. 7, RIVADAVIA 1761-41. Superficie 384.94 varas cuadradas, edificación igual á la anterior.

LOTE No. 8, RIVADAVIA 1733-27. Superficie 387.04 varas cuadradas edificación igual á la anterior.

LOTE No. 9, RIVADAVIA 1717. Superficie 256.50 varas cuadradas. Edificio: sala, dos dormitorios, cocina y servicio.

LOTE No. 10, AV. RIVADAVIA, ESQ. CALLE CENTRAL. Superficie 478.32 varas cuadradas. Edificio para negocio y piezas para familia.

Venta sin base: Forma de pago: 20 o|o al contado y el resto á 6, 12, 18 y 24 meses de plazo, con 7 o|o de interés pagadero por semestres adelantados y garantía hipotecaria.

EL DOMINGO 16 de Marzo á las 1.30 p. m., en las mismas propiedades. Títulos perfectos. Las escrituras serán otorgadas por el escribano David Rocca, Bolívar 171. Seña 5 o|o. Comisión 2 o|o. Informes y planos en nuestra casa, Sarmiento 462.—Williams y Giménez. f26

EN HAEDO — DOS LOTES frente á la estación, con grandes facilidades de pago. Lotes D. y E., manzana 32, con frente á la calle Cosmopolita entre buenos edificios y compuestos de 25 varas de frente por 54.75 de fondo en el costado Oeste y 53.50 en el Este. Base 14 $ vara, pagadero cuarta parte al contado y el saldo á 6, 12 y 18 meses de plazo con 7 o|o y garantía hipotecaria.

EL DOMINGO 16 de Marzo á las 4.30, p. m. en el mismo terreno. Seña 5 o|o. Comisión 2 o|o. Informes, Sarmiento 462.—Williams y Giménez. m11

ESTACION HORTENSIA, F. C. Midland. Los solares, chacras y quintas que rodean la estación de este campo, en el partido 9 de Julio. Un nuevo pueblo en la zona más rica de la provincia y á 9 horas de la capital, que posee ya una importante casa de comercio y se inicia el edificio para hotel. Hortensia está rodeada de Carlos Casares, 9 de Julio, Bolívar y Pehuajó. Venta sin base. Los solares de pueblo, á tanto el metro, y las quintas á tanto la hectárea, en 10 semestres de plazo con 7 o|o de interés anual. La primera cuota á un año ó sea el 15 de Abril de 1914. Los que edifiquen casa de material en el corriente año, recibirán 10.000 ladrillos y los demás ladrillos se venderán á precio de costo y con grandes facilidades de pago.

EL DOMINGO 6 de Abril á las 12 del día en la misma estación Hortensia. Seña 5 semestres otro al recibir el título provisional. Comisión 2 o|o. Planos pidan por correo á nuestra casa, Sarmiento 462.—Williams y Giménez. m12

F. Miguens Rey

VILLA URQUIZA—GALVAN 3127, buena casa, á plazos.

EL DOMINGO 16 de Marzo, á las 4 en la misma. Pronto detalles. v13

VILLA URQUIZA—A 3 CUADRAS de la estación General Pueyrredón, 8 hermosos lotes, á plazos.

EL DOMINGO 16 de Marzo á las 4.30 y 4.45, sobre los mismos. Después detalles. v14

CORVERA & PERALTA MARTINEZ

CASAS

Buena CASA HABITACION— A plazos. Avenida Cabildo 333, entre Palpa y Estaca á una cuadra del boulevar Federico Lacroze, en donde en el ático más alto del gran bulevar y dentro de una red de tranvías que conducen á todo rumbo de la ciudad. El edificio de altos y bajos, estilo hotel, es hecho con buenos materiales y constituye una excelente casa para habitación. Base, $ 30.000. Mitad al contado y mitad á 1, un año con 8 por ciento de interés y garantía hipotecaria.

EL DOMINGO 16 de Marzo á las 4 de la tarde en la propiedad. Mide 10 varas por 42v88 de fondo en el lado NO. 41v46 en el SE. y 8v81 en el contrafrente. Tiene frente de piedra artificial y su distribución es como sigue:

PLANTA BAJA—Sala, escritorio, comedor, pieza de costura, cocina, pieza de servicio, fondo y jardín al frente.

EN ALTOS—Cinco dormitorios, piezas de vestir con revestimiento é instalaciones, terraza, etc. Todas las piezas con vista á la plaza, luz eléctrica, agua corriente, luz eléctrica y gas. Está desocupada y en excelente estado. Puede visitarse en todo momento. Título perfecto.—Corvera y Peralta Martínez. m1

JUDICIAL — GUARDIA Vieja 2824 y 2830 (antes 728 y 730). Entre Salguero y Suipacha, y rodeada por los buenos servicios de Corrientes, Córdoba, de los que distan 1 y 2 cuadras, respectivamente. Orden del señor juez doctor Padilla, secretaría del doctor Fox, testamentaria de don Ricardo Santos Otero y doña Eugenia Hermida de Otero. Base, $ 14.500.

EL DOMINGO 23 de Marzo, á las 4, en la misma propiedad. Mide 8m66 (16 varas) de frente por 34m64 (32v80) de fondo. Consta de dos habitaciones de material y 2 piezas, cocina y w. c. de madera y hierro, 5 por ciento de seña y como parte de precio y 2 por ciento de comisión. Informes en nuestra casa, 218 San Martín 336.—Corvera y Peralta Martínez. m11

4 CASAS EN QUILMES — Frente á la plaza Libertad. Calle Lavalle esquina General Conesa, á 1 cuadras del tranvía eléctrico á la capital. Base pesos 4.500 las cuatro Conesa 128 y Conesa esquina Lavalle y pesos 2.000 cada casa restante.

EL SABADO 22 de Marzo á las 4, en las mismas propiedades. La casa esquina. Mide 18v18 al SE. sobre Conesa por 36v40 al NE. con frente á Lavalle. Consta de 4 habitaciones, cocina, w. c. pozo con bomba, jardín, etc. Conesa 128. Mide 16v81 por 50v40. El edificio es igual al anterior. Lavalle 329. Tiene 13v37 de frente por 25 varas. Consta de 3 habitaciones, cocina, w. c. galería, pozo con bomba, jardín, etc. La casa lindera, sobre Lavalle, mide 11v03 por 25 varas. Es igual á la anterior. Título perfecto.—Corvera y Peralta Martínez. m13

CASA BARATA EN FLORES ta, calle Flores 4556, entre Olivos y Olivieri, á espaldas del bulevar Rivadavia y de los tranvías de 1da y vuelta al centro. Base pesos 9.000.

EL DOMINGO 23 de Marzo á las 3, en la misma propiedad. Mide 10 varas por 42 varas 19 de fondo en el lado SO, y 41v36 en el del NE. Tiene vereja al frente y consta de 4 habitaciones, cocina, patio con mosaicos, etc. Título perfecto.—Corvera y Peralta Martínez. m13

CASA EN FLORESTA — MODERNA y bonita. Carrasco 54 á media cuadra de la avenida Rivadavia y de los tranvías y en el sitio más importante de ese barrio. Base pesos 15.000. Con hipoteca de pesos 11.000 al Banco Hogar Argentino que se abona por cuotas mensuales de pesos 11 y en las condiciones estipuladas por dicho Banco.

EL DOMINGO 23 de Marzo á las 3.30, en la misma propiedad. Mide 10 varas por 37v91 de fondo en el lado NO. 37v35 en el del SE. y 11v55 en el contrafrente. Tiene un buen frente de piedra artificial, según con mosaicos, vestíbulo, 4 habitaciones, baño, cocina, despensa, pieza de servicio, 2 patios con mosaicos, etc. Título perfecto.—Corvera y Peralta Martínez. m13

FINCA DE RENTA EN FLORESTA. Falcón 4178 entre Lacarra y Baldíos. Consta de una casa principal al frente, de 5 departamentos independientes al fondo. De construcción moderna y buena, está casi en frente de la gran estación de los tranvías, circunstancia que le quita las mayores ventajas y seguridades para la venta. Base pesos 15.000. Mitad al contado y mitad á 1 año con 7 o|o de interés.

EL DOMINGO 23 de Marzo á las 4, en la misma propiedad. Mide 10 varas por 32 de fondo. Consta de 4 habitaciones, cocina, baño, galería y patio con mosaicos, molino á viento, etc. Los departamentos con entrada independiente, se componen de 3 habitaciones, cocina, patio, etc., uno y 2 habitaciones y dependencias, los otros. Títulos perfectos. — Corvera y Peralta Martínez. m13

TERRENOS

En GENERAL URQUIZA—2 terrenos bien situados, Mendoza entre Barcena y Altolaguirre. A 5 cuadras de la estación del ferrocarril y dent

VALENTIN SANTA MARIA
AL PUBLICO

Teniendo en cuenta que el desarrollo asombroso de los negocios en este país, donde no obstante las últimas dificultades ocurridas, las cifras del mercado siguen revelando su inmensa y creciente vitalidad, exige capitales cada vez más grandes para su desenvolvimiento comercial, y en el deseo de corresponder al favor que tan generosamente me viene dispensando desde hace más de veinte años mi numerosa clientela, á la vez que el de ofrecerle ventajas muy superiores á las que puede dar el cateurero personal, he resuelto colocar mi CASA DE REMATES á una altura en que pueda atender debidamente á esas necesidades y favores que recibo con satisfacción, por considerar que son el premio con que el público me honra, como estímulo á la corrección que durante un cuarto de siglo he usado en todos mis negocios.

En consecuencia, se constituye una Sociedad Anónima con un millón de pesos de capital inicial, el que podrá aumentarse hasta treinta millones, á medida que los negocios lo requieran, la que iniciará sus operaciones inmediatamente de ser aprobada y reconocida su personería jurídica por el Poder Ejecutivo.

El directorio, formado por hombres que son una garantía porque representan honorabilidad, inteligencia y fortuna, ha estudiado concienzudamente su campo de actuación, buscando de armonizar los intereses de la sociedad con los del público.

Una prueba elocuente de la importancia que tendrá esta sociedad en el futuro, es la forma cómo se ha suscripto ya la primera y segunda series de acciones, sin haber sido lanzadas al público todavía las suscripciones de las mismas.

OBJETO PRINCIPAL DE LA SOCIEDAD

1o.—La Sociedad adelantará á los vendedores de propiedades un 20 por ciento sobre el valor de las mismas, combatiendo así la usura que tantos perjuicios ocasiona al país.

2o.—Los compradores y vendedores de propiedades que sean accionistas por un valor no menor de mil pesos, tendrán el 20 por ciento de descuento sobre las comisiones que tengan que abonar á la Sociedad.

3o.—La Casa de Remates y Compra-venta de Propiedades, seguirá con el sistema establecido de TODO EL PUBLICO ASOCIADO, pudiendo desde esa fecha, ofrecer á los compradores y vendedores, grandes facilidades para realizar sus operaciones.

4o.—La Sección Edificación, se ampliará en forma que reportará grandes beneficios á los que adquieran propiedades por la Sociedad.

5o.—La Sociedad adquirirá fracciones de campos fértiles, próximos á las estaciones y las venderá en chacras, con facilidades de pago, contribuyendo así á hacer propietarios á los agricultores, (beneficiando al mismo tiempo al país), por la división de los latifundios.

6o.—La Sociedad proporcionará préstamos hipotecarios sobre inmuebles en condiciones liberales y sin prima, con el fin de facilitar el equilibrio en los negocios y la sólida valorización de la propiedad.

7o.—El Directorio tiene proyectado un vasto plan financiero, que lo pondrá en práctica en oportunidad, llevando esta institución á un grado tal de progreso, que será un exponente de la vitalidad del país y de los capitales argentinos.

Casa Central: VICTORIA 985, de 1 á 7 p. m.

VALENTIN SANTA MARIA

E. De Chapeaurouge

PAMPA CENTRAL Sección I, lote 21, letra A. Pueblo y colonia Ingeniero Luigi. Saldo de chacras, quintas, solares. Remataré

EL DOMINGO 16 de Marzo sin base y por lo que dén, á las 2 p. m. en el local del Club Social del mismo pueblo. Forma de pago: para chacras y quintas grandes: 10 o|o al firmar el boleto; 30 o|o al escriturar á los 30 días; 30 o|o á un año; 30 por ciento á dos años; interés 7 o|o. Quintas chicas y solares: 10 o|o al firmar el boleto; 15 o|o á los 90 días; 25 o|o á los 6 meses; 25 o|o á los 12 meses y 25 o|o á los 18 meses del remate. Comisión 2 o|o á cargo del comprador. Este pueblo fué inaugurado el 20 de septiembre de 1910, cuenta hoy arriba de 4.000 habitantes con todas las autoridades correspondientes, demostrando esto adelanto la inmensa bondad de sus tierras y de su Abundante agua dulce.—E. De Chapeaurouge. f24

COLONIA "LA ALFALFA"—

Pampa Central, Sección primera, letra A, lote 10, 1900 hectáreas divididas en chacras de 100 hectáreas cada una, venderé el 16 de Marzo en el local del Club Social de Ingeniero Luigi, con una base de 30 pesos la hectárea. Arriba de la base venderá á cualquier precio. Esta colonia se encuentra á una legua al Este de Ingeniero Luigi y ocupa una superficie de diez mil hectáreas todas en explotación. Forma de pago: 10 o|o al firmar el boleto; 10 o|o al escriturar á los 60 días; 10 o|o á un año y 70 o|o á dos años con interés al 8 o|o, adelantado. Comisión 2 o|o. Para informes en Ingeniero Luigi á mi encargado, señor E. Puccinelli, y en Buenos Aires en mi escritorio Reconquista 545.—E. De Chapeaurouge. f24

2500 HECTAREAS UBICADAS en el Angulo NO. del lote 11, letra A, sección 7a. de la Pampa Central, á dos leguas al Sur de la estación Casey y Boeuf, F. C. O., y quedará á igual distancia de las líneas en construcción de Quemú-Quemú al límite de la sección 7a. Están divididas en 4 potreros cambiantes, de 625 hectáreas cada uno, todos alambrados de cuatro hilos con postes de quebracho. Corrales de hacienda, bañadero, bebederos, bomba de pumpa, bretes, balanzas, bañadero de hierro 7, reforma, y tranquera automática, tiene dos pozos calzados con sus respectivas represas de 5.000 litros cada una, y bebederos una población vieja y otra nueva de hierro galvanizado y forro de madera; hay 600 hectáreas de monte virgen, más ó menos, en un extremo. Esta tierra es ideal para agricultura, libre de todo yuyo y agua dulce de 15 á 20 metros; han arrendado 1.200 hectáreas á muy buenos chacareros, á razón del 15 o|o de la cosecha. Tiene una hipoteca á razón de $ 30 por hectárea, que vence el año 1918, con el 8 o|o de interés. El comprador tomará á su cargo la hipoteca indicada y el resto lo parte al contado, en parte á un año y la parte á 2 años, con el 7 por ciento de interés acostumbrado en el Oeste. El 16 de Marzo á las 2 p. m. en el Hotel La Pampa del pueblo Casey, venderé esta espléndida fracción de campo, con la base única de $ 30 la hectárea y en las condiciones de pago que más arriba se expresan. Seña 10 o|o. Comisión 2 o|o. Por más datos á mi escritorio, Reconquista 545, ó en Casey al mayordomo del establecimiento, señor Orquiola.—E. De Chapeaurouge. m2

PUEBLO Y COLONIA CASEROS. Liquidación de chacras, quintas grandes, quintas chicas y solares. El 20 de Marzo de 1913 liquidación de 2.500 hectáreas de chacras; 1.100 hectáreas de quintas grandes; 300 hectáreas de quintas chicas. Unas cien tierras disponibles en este importante pueblo. Ubicado en los lotes 2 y 3, lote A, sección 11 de la Pampa Central. A grandes plazos, base mínima, única y definitiva, se venderá á cualquier precio sobre la base: chacras á 80 $ la hectárea, quintas grandes 100 $, quintas chicas $ 140, y solares $ 100 cada uno, pagadero en la siguiente forma: chacras y quintas grandes 10 o|o al firmar el boleto, 15 o|o al escriturar á los 30 días, 25 por ciento á 1 año, 25 o|o á 2 años y 25 por ciento á 2 años con 8 o|o de interés adelantado y garantía de la misma tierra. Quintas chicas: mitad al contado y mitad á 6 meses sin interés; solares al contado. Comisión 2 o|o.

EL JUEVES 20 de Marzo á las 2 p. m. en el mismo pueblo, en el Hotel La Pampa, se venderá el saldo de estas tierras que han demostrado en el presente año ricos en excepcionales de cereales. Por más datos y planos dirigirse al señor Víctor Cavelli en el pueblo Casey, ó en mi escritorio en esta capital federal, Reconquista 545.—E. De Chapeaurouge. f27

Arturo Barros y Cia.

JUDICIAL — CALLE DEFENSA 473 al 481, entre Venezuela y Belgrano, en el centro del barrio comercial y de renta de Buenos Aires. Una superficie sólida propiedad que mide 10 metros 66 milímetros de frente por 40 metros 598 milímetros de fondo y 9 metros 80 centímetros de contrafrente y lo más que resulte dentro de sus muros. Consta de sótano completo con tirantes de hierro, ascensor de carga, y piso de cemento.

PISO BAJO: Gran salón de negocio de 5 metros de altura, patio y escaleras.

PISO ALTO: Gran salón de 4.115 metros de altura.

SEGUNDO PISO: Una pieza de 4m50 por 4m80 y anexos con baldosas de Marsella. Esta propiedad por su situación inmejorable y sólida construcción, pues ha sido toda edificada con tirantes de hierro, bovedillas dobles y columnas de hierro, se presta para cualquier comercio ó industria. Está en excelente estado de conservación y puede ser ocupada de inmediato sin gasto alguno. Es un negocio que no se recomienda por el mismo.

EL VIERNES 28 de Marzo de 1913 á las 2.30 p. m. en nuestro salón de ventas, San Martín 50, procederemos á la venta de esta hermosa propiedad. Venta ordenada por el juez doctor don Julián V. Peña, secretaría del doctor Luis García Fernández, testamentaría del señor Arturo Clarfeld. Base 250.000 pesos moneda nacional de curso legal, pagaderos 1|3 parte al contado, 1|3 parte á 2 años y 1|3 parte á 4 años con el 7 o|o de interés y garantía hipotecaria. El escribano que otorgue la escritura examinará los autos en la secretaría del actuario. Seña 5 o|o. Comisión 2 o|o. Informes, San Martín 50.—Arturo Barros y Cía. m8

JUDICIAL — CALLE DEFENSA 463 al 471, entre Venezuela y Belgrano, en el centro del barrio comercial y de renta de Buenos Aires. Una propiedad sólida, propiedad que mide 11 metros 11 centímetros de frente por 39 metros 02 centímetros en un contado y 38 mts. 72 centímetros en el otro, ó lo más que resulte dentro de sus muros. Consta de sótano en toda su extensión de 4 metros de luz con tirantes de hierro, piso de cemento y ascensor de carga.

PISO BAJO: Gran salón de negocio de 5 metros de luz, patio, escaleras y una clase.

PISO ALTO: Gran salón de 4.50 metros de frente y 4.115 de altura con una habitación al fondo.

SEGUNDO PISO: Salón de 24 metros 80 centímetros de luz, más ó menos, de situación inmejorable y de construcción, pues ha sido toda edificada con tirantes de hierro, bovedillas dobles y columnas de hierro, se presta para cualquier comercio ó industria. Está en excelente estado de conservación y puede ser ocupada de inmediato sin gasto alguno. Es un negocio que se recomienda por el mismo.

EL VIERNES 28 de Marzo de 1913 á las 2.30 p. m. en nuestro salón de ventas, San Martín 50, procederemos á la venta de esta propiedad. Venta ordenada por el juez doctor don Julián V. Peña, secretaría del doctor Luis García Fernández, testamentaría del señor Arturo Clarfeld. Base 250.000 pesos moneda nacional de curso legal, pagaderos 1|3 parte al contado, 1|3 parte á 2 años y 1|3 parte á 4 años con el 7 o|o de interés y garantía hipotecaria. El escribano que otorgue la escritura examinará los autos en la secretaría del actuario. Seña 5 o|o. Comisión 2 o|o. Informes, San Martín 50.—Arturo Barros y Cía. m8

Valentín Santa María

Casa central, Victoria 985, de 1 á 7

EN FLORES, CASA A PLAZOS, Orán 723, entre la Avenida Gaona y Tramway, compuesta de 8.10x21 varas, 3 piezas, cocina, galería, etc. A pocas cuadras de la Avenida Rivadavia.

EL DOMINGO 16 de Marzo á las 4.30 p. m. Base $ 5.000, incluso $ 2.700 en hipoteca. Seña 10 o|o. Comisión 2 o|o.—Valentín Santa María. m11

CASA AL NORTE, ALVAREZ 1054, entre Avenida Rivera y Lerma, compuesta de 10x75 varas, 3 piezas, etc. A 2 cuadras de la Avenida Río de Janeiro, con tranvías en todas direcciones.

EL DOMINGO 16 de Marzo á las 4.30 p. m. Base $ 17.000. Seña 10 o|o. Comisión 2 por ciento.—Valentín Santa María. m11

CASA AL NORTE, AVENIDA Río de Janeiro 1619 al 21, entre Pringles y Yatay, frente al Norte, de 12x25 varas, salón para negocio, 3 dormitorios, piscita, etc. A 3 cuadras de la Avenida Córdoba y 4 de la Avenida Corrientes, con tranvías en todas direcciones.

EL DOMINGO 16 de Marzo á las 4.30 p. m. Base, $ 15.000, incluso $ 7.000 en cédulas argentinas. Seña 10 o|o. Comisión, 2 o|o.—Valentín Santa María. m11

EN BARRACAS AL NORTE, casa á plazos, Lamadrid 1626, entre Azara y España, compuesta de 10x30 varas: 8 dormitorios, etc. A 1 cuadra de la Avenida de Montes de Oca, con doble línea de tranvía.

EL DOMINGO 16 de Marzo á las 5 p. m. Base $ 12.000. Seña 10 o|o Comisión 2 o|o. —Valentín Santa María. m11

EN FLORES, CASA A PLAZOS, Bolivia 776, entre Morón y Tramway, compuesta de 10x30 vs., sala, 4 piezas, galería, etc. A 2 cuadras de la Avenida Gaona y á 7 de Rivadavia.

EL DOMINGO 16 de Marzo á las 5 p. m. Base, $ 9.000, incluso $ 2.500 en cédulas argentinas. Seña 10 o|o. Comisión, 2 o|o.—Valentín Santa María. m11

EN FLORES, TERRENO ESquina Esperanza y San Blas, de 10x45 varas. Lote 1 manzana 19. A pocas cuadras del adoquinado.

EL DOMINGO 16 de Marzo, á las 4 p. m. Base $ 3 vara. Seña 10 o|o. Comisión 2 o|o.—Valentín Santa María. m11

EN LINIERS, TERRENO, esquina Yerbal y Bedoya, compuesto de 10 por 40 varas. A 1 cuadra de Rivadavia.

EL DOMINGO 16 de Marzo, á las 3.30 p. m. Base, $ 3.000, incluso $ 2.500 en cédulas argentinas. Seña 10 o|o. Comisión 2 o|o.—Valentín Santa María. m11

CHACRAS 3, DE 23 HECTAreas cada una, con casa, alambrados y contribuciones, una de ellas con un chico de tambo compuesta de 3 habitaciones, galpón, palomar, pozo etc. Alfalfadas en su mayor parte, tierra de primera calidad apta para todo cultivo. A 6 cuadras de la estación Etchegoyen, F. C. C. B. A., á una legua de la estación Manzanares, F. C. P., partido de Exaltación de la Cruz. Una hora y media de la capital. Condiciones de venta: 10 o|o al efectuarse la remate; 10 o|o á los 30 días en el acto de escriturar; 30 por ciento en un año de plazo, y 30 o|o á dos años con el 7 o|o de interés anual.

EL JUEVES 27 de Marzo á las 4 p. m. remataré en mi casa central Victoria 985, por orden de su dueño don Juan Lastra, este espléndido campo, con base de pesos 500 moneda nacional la hectárea. Las escrituras se otorgarán por ante el escribano señor Juan Pablo Oyarzo. Comisión 3 o|o.—Valentín Santa María. m12

Guerrico & Williams

TERRENOS

CIUDAD DE QUEQUEN, 120 lotes en 100 mensualidades en la quinta 16, precios $ 100 con frente á su gran bulevar, 3 cuadras al centro de la estación y misma distancia de la gran avenida diagonal que va directamente al puerto y balnearios. Soberbios terrenos por su calidad, sumamente altos, con hermosas perspectivas, cerca del río Quequén y dentro de la zona de influencia del puerto. La sociedad Ciudad de Quequén está avanzando y ya se encuentran muy adelantados los trabajos y edificios destinados á colegios, correo, juzgado municipalidad, policía, administración, etc., y ha resuelto la construcción de un tranvía eléctrico de la estación al puerto, encontrándose ya la usina de luz eléctrica en pleno funcionamiento. Sin base, á tanto por mes el lote, en 100 mensualidades sin interés reintegrando solo 1|2 mensualidad y 2 por ciento de comisión en el acto del remate. Otros diez mensualidades dentro de los 10 días siguientes integrarse las libretas. Posesión y escrituración inmediatas, ésas ante el señor Juan L. de Galarreta, en Necochea ó ante los señores Martín y Valenzuela, en Buenos Aires, con títulos perfectos.

EL SABADO 22 de Marzo (fiestas), á las 3 de la tarde, en los terrenos. Solicitar planos é informes, en nuestra casa, B. Mitre 530.—Guerrico y Williams. m11

114 CUARTOS DE MANZAna, á 20 minutos de la Capital, sobre las estaciones Plátanos y Conchitas, á menos de 2 cuadras de la primera y á 4 de la última. Terrenos altos, alambrados y aguadas y ondeados, ideales delicias para sabaderos. Base $ 60 centavos la vara en 10 mensualidades, sin interés. Después más detalles.

EL DOMINGO 13 de Abril á las 3, en los terrenos. Tren gratis de Constitución á la 1.30. Pidan planos y boletos á nuestra casa, Bmé. Mitre 530.—Guerrico y Williams. f22

CAMPOS

HENDERSON, F. C. MIDland, por orden de la Compañía de Tierras del Sur. El afamado campo "La Portela" en quintas, solares y chacras, ondeado á estación Henderson. Hace 4.000 hectáreas con alfalfa en el destinado de los partidos de Pehuajó y Bolívar, á 7 leguas de la estación Daireaux, á 8 de Bolívar y á 10 de Pehuajó. Sin base, el pueblo á tanto el metro cuadrado pagadero en 10 cuotas semestrales sin interés, exigiéndose solamente un semestre en el acto del remate y otro al firmar el boleto dentro de los 10 días. Quintas y chacras á tanto la hectárea, pagadero 20 o|o al contado y el saldo en 4 cuotas anuales con 7 o|o de interés. Comisión 3 o|o.

EL DOMINGO 16 de Marzo á las 2, en los mismos terrenos, repartiré planos detallados por correo á nuestra casa, B. Mitre 530. El pueblo Henderson aunque nuevo, pues fué fundado el 2 de Abril de 1911, tiene ya un gran adelanto de población y su edificación es muy importante, hay más de 250 casas con toda clase de negocios. La colonia donde existe Henderson, es una de las mejores de la provincia, habiéndose obtenido 18 fanegas por hectáreas lo que demuestra la riqueza de este campo. Las 4.000 hectáreas con todas alfalfadas que ofrecemos en venta, en chacras, quintas y lotes de pueblo hay que venderlos todos sin base, según orden de la Compañía de Tierras del Sur. Para visitar el campo y recorrer el remate hay un tren muy cómodo del F. C. Midland, que sale de la estación Puente Alsina á las 7.30 a. m. parando en todas las estaciones y llegando á Henderson á las 8.36 p. m. donde existen hoteles, fondas, etc., con comodidades para los que deseen ir por el F. C. del Sud ó del Oeste pueden hacer el trasbordo en combinación con los señores doctor Juan Agustín García, Pedro Estrada, Calatayud, Muñiz y señora de Otero; en este último estará una espléndida capilla. Situación inmejorable por ser el paso obligado de todo el movimiento de las islas, y el punto social para las regatas fiestas náuticas, etc. El terreno mide 555 metros de frente al río por 1.462 de fondo; 305.10 metros en el costado Sur, 208 metros en el NO. y 37.10 en el contrafrente ó sea una superficie de 10.457 m. c. igual á 18.043 v. c. de base. El remate tendrá lugar en el Tigre Hotel.

EL DOMINGO 16 de Marzo á las 5 p. m. Títulos perfectos. Seña 8 o|o. Comisión 2 por ciento. Planos y datos, San Martín 345.—Rodolfo Collet. m9

José Samuel Bontempo Mariño

CON HIPOTECA Y FACILIdades de pago: 15 lotes de terreno en Mataderos (Liniers): Con frente á las avenidas San Fernando, Yachal, Cañada de Gómez, Cárdenas, Chascomús y Tapalqué.

EL DOMINGO 16 de Marzo á las 2 p. m. en los mismos. (La venta es ad corpus). Condiciones de venta. El comprador que realizare continuará con la hipoteca que cada lote tiene si lo deseare, y pagará en efectivo el excedente, 25 o|o al contado, 25 o|o á 6 meses y 50 o|o á un año sin interés. Los títulos son perfectos. Las escrituras de traspaso de dominio se harán ante el escribano doctor Julio Zamit. Seña 5 o|o. Comisión 2 o|o. Base de crédito los precios. Pidan planos é informes á mi escritorio, Laprida 1812. m6

A. H. Theulé

EN LA AVENIDA BELLA Vista.—Notable lote de terreno por su situación y dimensiones, entre las calles Mendoza de Andes y Tramway, rodeado de edificación moderna con adoquinado para y doble línea de tranvías al frente, en el centro de un barrio hecho y de progreso constante. Base definitiva $ 30 la vara cuadrada. Se pagará mitad á un año con 7 por ciento de interés.

EL DOMINGO 16 de Marzo, á las 4 de la tarde, sobre el terreno. Mide 11 varas de frente por 57.75 de fondo y superficie de 638.03 v. c. Seña 5 o|o. Comisión 3 por ciento. Informes Florida 336. A. H. Theulé. m10

NOTABLE ESQUINA en Flores Méndez de Andés (adoquinada) y Terrero 615. A 1 cuadras de las avenidas Avellaneda y Bella Vista, ambas con tranvías en la puerta, y rodeada de edificación moderna y valiosa. Terreno y especulación frente á Flores. Puede dividirse en dos lotes: la esquina y la misma sobre Terrero, compuesta de 3 habitaciones y dependencias. Venta en un lote. Base pesos 10.000. Reconoce una hipoteca de pesos 8.000.

EL DOMINGO 16 de Marzo á las 4 p. m. en la propiedad, Méndez de Andés 615 y Terrero 615. A 1 cuadras de las avenidas Avellaneda y Bella Vista. Títulos perfectos. Seña 5 o|o. Comisión 2 por ciento. Planos y datos, Florida 336. A. H. Theulé. m10

Adolfo F. Gonzez

JUDICIAL — PERTENEciente á la sucesión de Petrona Cabrera de Peralta.

EL JUEVES 20 de Marzo á las 2 p. m. en Cachari, con el mismo local, una manzana de terreno compuesta de 74m16 de frente, 74m55 de fondo. Base de venta, pesos 2.000.

EL DOMINGO 23 á las 2 p. m. en el mismo establecimiento, cuartel 3o. partido de Tapalqué, 572 hectáreas, 2 áreas, 13 centiáreas, 445 decí. de buen campo para pastoreo y agricultura, en cuatro lotes numerados con las letras A, B, C, y D, del plano respectivo, con la ínfima base de pesos 120 la hectárea cuadrada, 49 vacunos, 1200 lanares, 83 yeguarizos y demás anexos del establecimiento que estarán á la vista. Por carteles detalles.—A. F. Gómez. y22

TAPALQUE — EL LUNES 17 de Marzo á las 2 p. m. daré el 87 remate feria en mis instalaciones con 3000 vacunos y 400 lanares. Por carteles detalles. —A. F. Gómez. v16

Rogelio Collet

v16

EN EL TIGRE.—CON FRENte al río Luján. La mejor ubicación para una residencia veraniega. Próximo al Tigre Hotel, clubs de regatas y estación del F. C. C. A., y R. Lindando con las propiedades de los señores doctor Juan Agustín García, Pedro Estrada, Calatayud, Muñiz y señora de Otero; en este último estará una espléndida capilla. Situación inmejorable por ser el paso obligado de todo el movimiento de las islas, y el punto social para las regatas fiestas náuticas, etc. El terreno mide 555 metros de frente al río por 1462 de fondo; 305.10 metros en el costado Sur, 208 metros en el NO. y 37.10 en el contrafrente ó sea una superficie de 10.457 m. c. igual á 18.043 v. c. de base. El remate tendrá lugar en el Tigre Hotel.

EL DOMINGO 16 de Marzo á las 5 p. m. Títulos perfectos. Seña 8 o|o. Comisión 2 por ciento. Planos y datos, San Martín 345.—Rodolfo Collet. m9

FRANCISCO RAYNELI é HIJO

1033 Victoria 1033

CASA CON PLAZO, CALLE Tarija 3517 y 19, entre Masa y el bulevar Bocdo. Mide 10 varas por 20 vs. de fondo más ó menos y consta de sala, 4 piezas, modernas, etc. Entre las avenidas Garay y San Juan, con tranvías en todas direcciones; su situación es pues importante. Base, $ 9.000 de los que pueden quedarse debiendo $ 6.000 á 4 ó 5 años de plazo con 7 por ciento. Produce actualmente buena renta. Seña, 5 por ciento. Comisión, 2 por ciento.

EL DOMINGO 16 de Marzo, á las 4.30.—Francisco Rayneli é hijo, Victoria 1033. m9

CASA AMPLIA CALLE Salcedo 3465, á pocas varas de la Avenida Riestra. Mide 10 varas de frente por 50 varas de fondo. Tiene nueva pieza, toda moderna, gas, adoquinado y tranvía á la cuadra. Tiene $ 10.000 en hipoteca á dos años de plazo con 8 por ciento de interés. Como casa para una familia es muy cómoda, bien distribuida y ubicada, donde todo valor. Mucho. Base, $ 30.000, seña, 5 por ciento. Comisión, 2 por ciento.

EL DOMINGO 16 de Marzo, á las 4.—Francisco Rayneli é hijo, Victoria 1033. m9

TERRENO ESQUINA AL Norte, calle Zamudio y Monte Dinero. Frentes Norte y Oeste. Mide 8 de frente al NO. por 24 m. de fondo. A la cuadra de adoquinado y de la Avenida Sud América. Hay que vender, mitad á un año con el interés del 8 por ciento. Base, $ 30.000, seña, 5 por ciento. Comisión, 2 por ciento.

EL DOMINGO 16 de Marzo, á las 3.—Francisco Rayneli é hijo, Victoria 1033. m9

EN 80 MENSUALIDADES — Una casa y tres lotes de terreno en Lanús, F. C. S. La casa calle Tres Sargentos 1101 al 37 esquina Juncal. Mide 10 varas frente por 25 varas fondo y tiene salón-sala para carnicería, 2 piezas, mosaico, galería, etc. Los lotes miden desde 364 á 403 v. c. A pocas cuadras al Norte de la estación del ferrocarril y en un barrio poblándisimo. Base, $ 7.000 y $ 4 la v. c. los lotes. A liquidar, para los de poco capital y que quieran duplicar el dinero invertido. Deben entregar 1 mes al firmar boleto y 8 al recibir títulos provisionales. Comisión, 2 por ciento.

EL DOMINGO 16 de Marzo, á las 5. m9

CASA DE NEGOCIO EN mensualidades. Calle Matán esquina Murillo, consta de 2 salas para negocio, sótano, comedor, 2 piezas más, todo en altos, cielos rasos material, cedro, mosaicos, preparada para altos. Material de primer orden. A una cuadra del adoquinado, tranvía 19 y de la avenida La Plata. Reconoce un contrato por 45 meses, á pesos 110. Base pesos 200 la mensualidad. En 120 mensualidades, sin interés. Debe entregarse 5 meses al firmar boleto y 5 al recibir la libreta. Títulos á la 50 mensualidad. Comisión 2-50.

EL DOMINGO 16 de Marzo á las 3 1|2. m10

CASA ESQUINA AVENIDA La Plata 850, esquina Guandacol, á pocas varas de las avenidas Río Cuarto y San Juan, frente mismo á la iglesia de las Escuelas Pías, que se está construyendo. Mide 12 por 15 varas. Tiene 4 grandes y hermosas salas, todo moderno, cielos rasos de yeso, adoquinado, tranvías, luz eléctrica, todo á la puerta. Se dará plazo. Llamamos la atención sobre esta esquina, cuya ubicación es muy importante. Hay necesidad de venderla. Base, $ 11.000 m|n. Seña, 5 por ciento. Comisión, 3 por ciento.

EL DOMINGO 16 de Marzo, á las 5.30 de la tarde. m11

José Conti y Cía.

Gral. URQUIZA

15 lotes y 1 casa

A 3 cuadras de la estación

PUEYRREDON

que se venderán con intervención de "La Bola de Nieve", en 40, 72 ó 144 mensualidades, con base de $ 6 vara cuadrada.

EL DOMINGO PROXIMO

A las 4.30

JOSE CONTI y Cía.

GENERAL URQUIZA — 15 terrenos y una casa pagaderos en 40, 72 ó 144 mensualidades, con intervención de la sociedad La Bola de Nieve, frente á las calles Zamudio, Cochrane y Basurco, á 3 cuadras de la estación Pueyrredón, 2 de la avenida Constituyentes y 4 del tranvía número 96 y adoquinado, que se venderán á largos plazos pudiendo edificarlos por intermedio de La Bola de Nieve en las condiciones establecidas por la sociedad, es decir, depositando el 20 o|o del importe total y amortizando en pequeñas cuotas mensuales. Ejemplo: la compra de un lote importa pesos 3.000, la edificación 5.000 pesos, total, 8.000 pesos. El comprador deberá pagar pesos 1.600 al contado y por amortización é intereses pesos 23.33 durante 12 años ó 139.97 pesos durante 6 años. Si se tiene en cuenta que esa casa podrá producir 70 pesos mensuales de alquiler el negocio es indiscutible. Los que no quieran edificar abonarán el importe del terreno en 40 mensualidades sin interés abonando 4 adelantadas, pagando de las sucesivas la primera en Mayo de 1913 en las oficinas de la Bola de Nieve, Cangallo nº 26 de Mayo. Escrituras por ante el señor Eusebio Jiménez. Base pesos 6 la v. c.

EL DOMINGO 16 de Marzo á las 4.30.—José Conti y Cía. m9

JUDICIAL — HUMAHUACA 8430 (antes 126) entre Gallo y Bustamante. Casa en excelente ubicación y dentro del radio de cloacas y aguas corrientes. Por orden del señor juez de primera instancia en lo civil, doctor Gladiolino F. Padilla, cuenta del juicio sucesorio de Emma de Rossi, hoy su sucesión. Su terreno mide 7m422 de frente al N. por 15m188 al E. 19m04 al O. Superficie: 138.276 m. c. igual á 194.344 v. c. Edificio: sala, 3 piezas, cocina, zaguán, servicio, cielos rasos de yeso, mosaicos. Todo en cal. Adoquinado pago á su frente, á 1 cuadra de Corrientes y á 2 del Mercado de Abasto Provisorio. Tasación $ 60.000 pesos. Base 2|3 partes 13.374.12 pesos. Forma de pago: si se quiere: 1|2 al contado y 1|2 á 1 ó 2 años de plazo con el 8 o|o de interés y garantía hipotecaria. Escrituras por ante el señor César Petraccini. Seña 8 o|o y 2 o|o de comisión.

EL DOMINGO 23 de Marzo á las 4.30. Datos, secretaría del doctor Juan Carlos Fox ó Bolívar 189.—José Conti y Cía. m4

EN GENERAL URQUIZA — Seis lindos lotes al lado de la calle Congreso y Alzaga que se venderán en 36 mensualidades sin interés con quien desembolse de dos mensualidades en el acto del remate y dos más al recibir la libreta. Están ubicadas: Barrera entre Quesada y Ehrd, á 3 cuadras del tranvía núm. 96, de plaza de Mayo. Son todos de 214 v. c. Terreno alto, con títulos perfectos que se otorgarán á los 17 meses del remate á quien al pagar la 2a mensualidad por ante el escribano señor Andrés V. Hamelin. Las mensualidades se abonarán en la sucursal del Banco Británico calle Santa Fe 2522.

EL DOMINGO 16 de Marzo, á las 5. Base, $ 30 por lote cada lote. Comisión, 2 por ciento. Planos é informes, Bolívar 189.—José Conti y Cía. m4

PUEYRREDON, F. C. R. 150 lotes sobre la estación que actualmente se está rectificando. Venta en 50 mensualidades. Unico descuento 3 mensualidades.

EL DOMINGO 18 de Abril á las 2.30. Tren gratis. Después detalles.—José Conti y Compañía. m14

Arturo Reynoso y Uno

BUEN CAMPO PARA agricultura, 518 hectáreas á 880 metros de la estación El Morro, F. C. F. (San Luis), alambrado con 7 hilos y molino de 14 pies, rica agua. Base 65 pesos hectárea, mitad al contado, la otra á 3 años de plazo.

EL 16 de Marzo á las 4 p. m. en nuestro escritorio, Balcarce 330 (interesados San Luis). Planos é informes á los mismos. v14

Roque Bozzo

EN LA BOCA, CALIFORNIA 540 entre Hernandarias é Irala.

EL DOMINGO 16 de Marzo á las 4 de la tarde, procederé á vender una propiedad de hierro y madera, sobre un terreno de 10 varas de frente por 44 varas de fondo. Edificio altos y bajos de madera y ocho de 8 habitaciones, cocinas, baños, patio, todo al fondo del terreno. Base pesos $5.000, tiene una hipoteca particular de $ 2.000, reconocida una á 3 años. Pasaje indispensable, se dan pruebas. Título de primer orden. Seña 5 o|o. Comisión 3 o|o. Más informes, el martillero A. del Valle 311 (Barracas).—Roque Bozzo. v14

Francisco Rayneli é Hijo

1033 Victoria 1033

¡¡ Sin base, á largos plazos, sin interés !!

12 TERRENOS EN ADROGUE

Frente al Parque Demaría

El Domingo 16 de Marzo á las 4 p. m.

CADRET y FURST ZAPIOLA

12 TERRENOS EN ADROgué, á largos plazos, sin interés. A 4 cuadras de la estación y frente al Parque Demaría, rodeados de chalets, terreno irreemplazable como ubicación y como dimensiones. No necesita mayores ponderaciones. Orden de liquidarlo, por división de condominio. Sin base, pagadero 1|4 parte al contado y el resto á 6, 12 y 18 meses de plazo, interés 7 o|o y pagarés hipotecarios.

EL DOMINGO 16 de Marzo á las 4, sobre el mismo. Títulos perfectos. Seña 8 o|o. Comisión 2 o|o. Informes, Corrientes 531.—F. Beretta y Cía. m8

F. Beretta & Cía.

Sucesores de Leoni y Beretta

ENTRE RIOS 1573|77|79 — Notable propiedad de renta en pleno centro de actividad comercial. Renta 1.060 $ mensuales, con contrata. A pocos metros de la Avenida Garay, mide 10 por 50 varas. Piso alto, sala, amplio comedor y cinco dormitorios, vestíbulo, baño, piezas de servicio y dependencias, alquilada en $60 pesos. Piso bajo: cuatro departamentos con entrada independiente alquilados á 75 pesos cada uno. Salón de negocio, amplio, con dos habitaciones y dependencias, alquilado en 400 $ con largo contrato. Renta en conjunto, 1.000 $. Vente con tu base real de 100.000 $ pagaderos 73.000 en hipoteca que puede amortizarse en 132 mensualidades de $ 867 cada una incluso amortización é intereses, siendo susceptible de cancelarse en cualquier momento. El excedente hasta completar la suma se abonará mitad al contado, mitad á 6 meses de plazo con el 6 por ciento anual. Las casas pueden visitarse de 4 á 6.

EL DOMINGO 30 de Marzo, á las 3 de la tarde, sobre la misma. Informes, Corrientes 531.—F. Beretta y Cía. m7

EN BELGRANO — SOBRE la misma estación. Notable terreno calle Echeverría entre avenida Vértiz y Montañeses, á 50 varas del andén de la estación, de dimensiones 16 esles. 24.v.245 por 20.500, lo puede pedir más mejor, rodeado de chalets, terreno irremplazable como ubicación y como dimensiones. No necesita mayores ponderaciones. Orden de liquidarlo, por división de condominio. Sin base, pagadero 1|4 parte al contado y el resto á 6, 12 y 18 meses de plazo, interés 7 o|o y pagarés hipotecarios.

EL DOMINGO 16 de Marzo á las 4, sobre el mismo. Títulos perfectos. Seña 8 o|o. Comisión 2 o|o. Informes, Corrientes 531.—F. Beretta y Cía. m8

6 CASAS Y 2 CHALETS EN Belgrano, Olazábal esquina Washington á 1 1|2 cuadra de la estación Coghlan, distante 15 minutos del Retiro á una cuadra de la avenida Monroe y á pocas cuadras del tranvía número 96. Barrio de primer orden, rodeado de casas quintas. Edificación de primer orden, llave en mano. Se compran con lo que se paga de alquiler. Bases desde 13.500 pesos hasta 23.000. Todas tienen cédulas por valor del contado. 5.000 pesos, el saldo en 5 semestres. Venta excepcional para empleados y comerciantes.

EL DOMINGO 16 de Marzo á las 4 sobre las mismas. Pidan planos y folletos. Corrientes 531.—F. Beretta y Cía. m6

2 CHALETS EN BELGRANO Monroe y Tronador, á 3 cuadras del tranvía número 96 á 2 cuadras de la estación Coghlan, preciosos chalets, edificados en una cuadra de preciosos chalets de altos y bajos, bien confortables. Tronador 2446 y 2448, casi esquina avenida Monroe. Base pesos 19.500 incluso 10.000 cédulas el excedente únicamente 3.000 pesos al contado el resto en ocho semestres. Pidan folletos.

EL DOMINGO 16 de Marzo á las 3.30. Sobre los mismos.—F. Beretta y Cía. m4

EN BANFIELD — 51 LOTES de excepcional ubicación, á siete cuadras de la estación y ridéndose de preciosas quintas como la de Lázaro Costa y otras. Dan frente las calles General Arenales, Medrano y Peña. Piden solamente 8 cuotas de adquisición, iglesia y tranvía los cal. Para edificar casitas de renta no tienen similares estos lotes, los que p

JUAN DARMANDRAIL
En Magallanes F.C.S.
ramal de Chás á Ayacucho

5.000 VACUNOS
INCLUSIVE 3.050 NOVILLOS

CON EL CONCURSO DE VA- rios hacendados de esa zona. Importante remate de haciendas especiales en clase y estado, mayoría de los lotes 1 marca.

EL VIERNES 21 de Marzo á la 1 p. m. en el local de ferias del señor G. Althap venderé en remate por orden de sus dueños las haciendas que á continuación detallo:
- 800 novillos mochos, especiales 1 1|2 á 2 años, 1 marca, del Sr. J. Garaldi Maquirriain.
- 350 id gran clase y estado, mayor parte preparados, 2 1|2 y 3 1|2 años, 1 marca, de los señores P. Beheran y Cía.
- 350 id 2 1|2 años, 2 marcas, del señor J. Beheran.
- 200 id mochos especiales 1 1|2 años, 1 marca, del señor J. Beheran.
- 300 id, mochos, especiales, 1 1|2 años, 1 marca de los señores Sarcial Hermanos.
- 30 id id id 1 1|2 años, 1 marca, del señor S. Beheran.
- 150 id buena clase, 1 1|2 y 2 1|2 años, 1 marca, del señor B. Carricart.
- 60 id tamberos 1 1|2 y 2 1|2 años, 1 marca, del señor M. Iribarne.
- 100 id gordos 3 1|2 años, del señor V. Marcioni.
- 45 id toros especiales 2 1|2 años, 1 marca, del señor Althap.
- 58 id id id 3 1|2 años, 1 marca.
- 70 id tamberos 1 1|2 y 2 1|2 años, 1 marca, del señor M. A. Iribarne.
- 50 id gordos especiales, 3 1|2 y 4 1|2 años.
- 150 id buena clase y estado 2 1|2 y 3 1|2 años.
- 30 id id id 1 1|2 años, en lotes.
- 230 vacas carne gorda y gordas especiales, en lotes.
- 240 vacas mitad terneros, 1 marca.
- 200 id id id, 1 marca.
- 160 id id id, 1 marca.
- 100 id id id, 1 marca.
- 100 id id id, 1 marca.
- 120 id id tambareos, 1 marca.
- 300 id id id en lotes.
- 150 vaquillonas 2 1|2 años, mayor parte servidas.
- 700 capones Lincoln, parte gordo.

Comisión 4 o|o á cargo de los compradores.

Trenes: De Constitución el diurno que sale el día 21 á las 6 y 43 a. m. de Necochea y trayecto el nocturno que sale de ese punto el día 20 á las 8 y 15 p. m. que llega á Magallanes á las 2 y 46 a. m. del día 21. En Magallanes está la casa de negocio del señor Pedro Derdoy donde los pasajeros podrán hospedarse con toda comodidad. Mayores informes á mi casa en Rauch.—Juan Darmandrail. v20

Falabella y Paillé

EN RAUCH — 2o. REMATE feria de haciendas generales.
- 3000 lanares.
- 600 vacunos.
- 50 yeguarizos.
- 2 toros de pedigrée.

EL LUNES 17 de Marzo de 1913 á las 2.30 de la tarde en las instalaciones del señor José Garraida Maquirriain. Recomendamos especialmente las haciendas de este remate. Por ser la mayoría de una liquidación, teniendo gran estado, buena clase y de buena procedencia.—Falabella y Paillé. v16

Croharé, Sourrouille y Cia.
Sucesores de B. Alchourron y Hnos.

300 VACAS, VAQUILLONAS y terneros puros de pedigree, de la cabaña La Merced del señor Francisco Serantes.

600 novillos y vacas y 2.100 capones y ovejas; 70 potros, padrillos, caballos y yeguas, á remate feria en Pirán, F. C. S., local de los señores Gelemur y Xharedes.

EL VIERNES 14 de Marzo de 1913 á la 1 p. m. El tren sale de Constitución el día 13 á las 8.30 p. m. llegando el 14 á las 4.38 a. m. á Pirán. Más datos y pedidos de local al señor Ignacio Nicolao é á nuestra casa, Reconquista 432, Buenos Aires.—Croharé, Sourrouille y Cía. v13

EN MAIPU, F. C. S.—43 RE- mate feria, local de la sociedad Rural.

EL JUEVES 13 de Marzo de 1913 á la 1.30 de la tarde.

DETALLE
- 120 novillos 1 y 1|2 años, tipo frigorífico, 1 marca.
- 30 novillos 5 y 4 años, gordos.
- 200 vacas de tambo, incluso 100 terneros, variedades.
- 60 vacas al corte, incluso 30 terneras.
- 80 yeguas mestizas pesada y de carrera, gordas.
- 50 ovejas gordas para consumo.

Pedidos de local al señor Pedro Perucchena ó á nuestra casa Reconquista 432, Buenos Aires.—Croharé, Sourrouille y Cía.

1.250 NOVILLOS y VACAS.

En General Belgrano, F. C. S. Local de la Sociedad Rural. 70 remate feria.

EL SABADO 15 de Marzo de 1913 á las 12 m.

DETALLE
- 500 novillos 3 y 3 y 1|2 años, tipo frigorífico, carne gorda y gordos, mitad mochos.
- 100 novillos 2 y 1|2 y 3 años, Hereford, gordos, 1 marca.
- 250 novillos 2 y 3 años, buena clase y estado.
- 50 novillos 3 años, carne gorda.
- 40 novillos 1 y 1|2 á 2 años, para invernada.
- 170 vacas mestizas gordas.
- 250 vacas al corte, buena clase y estado.
- 300 lanares para consumo.
- 4 potros 3 años, tipo liviano (yunta).

El tren sale de Constitución el día del remate á las 6.43 a. m. llegando á General Belgrano á las 10 a. m. Pedidos de local al señor Carlos Patruchi ó á nuestra casa, Reconquista 432, Buenos Aires.—Croharé, Sourrouille y Cía. m9

600 novillos y vacas, 300 ovejas Lincoln gordas, en Las Flores, F. C. S., local de la sociedad Rural. 150. recriatería.

EL JUEVES 20 de Marzo de 1913, á la 2.30 p. m. Pedidos de local al señor Bernardo Etcheleeu ó á nuestra casa Reconquista 432, Buenos Aires.—Croharé, Sourrouille y Cía. m12

Saffores y Arnaude Hnos.

REMATE ESPECIAL de YE- guarizos, en Laprida, F. C. S.

EL DOMINGO 16 de Marzo, á la 1 de la tarde, en mis propias instalaciones, 500 yeguarizos.

DETALLE—
- 50 potros 3 y 4 años, tiro pesado y cuarteorones, procedencia La Hermenia, del señor Esteban Macías.
- 20 potros 3 años, mestizos, procedencia de los señores Ignacio y Ulpiano Goñi.
- 10 id 3 años, cuarteorones, producción del señor Alfredo Saavedra.
- 40 id 3 y 4 años mestizos, varias procedencias.
- 30 id 3 años, criollos, id id.
- 100 caballos mestizos tiro y silla.
- 30 id criollos id id.
- 60 yeguas mestizas y mestizonas de pecho.
- 85 id id id chúcaras.
- 30 id criollas, de pecho.
- 20 potrancas 2 y 3 años, para cría.
- 46 yeguas mestizas de pecho incluso 22 potrillos.
- 2 padrillos, tiro pesado.

Estas haciendas se venderán en lotes. Comisión 3 o|o al comprador y vendedor.

Después de terminar la venta del yeguarizo venderemos 500 postes y medios postes de quebracho colorado. Más datos á nuestro escritorio en Laprida, F. C. S.—Saffores y Arnaude Hnos. v15

Lacarra Hnos. y Cía.
3er. REMATE FERIA
En San Antonio de Areco F.C.C.A.
El Domingo 16 de Marzo
A LAS 12 M.
- 900 vacunos.
- 500 lanares.
- 150 yeguarizos.

DETALLE
- 200 novillos gordos y carne gorda, 3 años, buena clase.
- 100 novillos id id id id.
- 50 novillos id 2 1|2 id id.
- 50 novillos id 2 id id.
- 300 vaquillonas 2 1|2 años, muy buena clase, gordas, una marca.
- 50 vaquillonas 2 1|2 años, buena clase.
- 20 vaquillonas id id id.
- 22 bueyes especiales.
- 24 bueyes id.
- 10 bueyes id.
- 10 bueyes id.
- 30 vacas gordas.
- 4 lecheras con cría, buena clase.
- 16 lecheras garantidas y muy buena clase con
- 14 terneros especiales.
- 8 vacas servidas muy buenas lecheras.
- 15 vacunos al corte.
- 50 vacunos id id.

LANAR
- 500 capones listos para frigorífico.

YEGUARIZO
- 30 potros mestizos tiro liviano.
- 25 potros id.
- 50 potros id.
- 25 potros liviano.
- 28 yeguarizos, potros y yeguas.

Otras haciendas que se nos pongan hasta ese día. Por datos á nuestro escritorio en San Antonio de Areco. v15

Adolfo Bullrich & Cía.

CASAS

JUDICIAL — VENEZUELA 687 y 689.—Entre las de Piedras y Tacuarí. A cinco cuadras de la Avenida de Mayo. Ubicación interesante. Terreno con construcciones antiguas ocupadas por un tambo. Mide según título 7.68 metros de frente al Sur por 54.66 metros de fondo ó sean 413.56 metros cuadrados. Venta ad corpus. Tasación $ 105.270 m|n. Base dos terceras partes, $ 70.180 m|n. en la que se incluye una hipoteca por pesos 35.000 en cédulas nacionales serie C. que deberá tomar á su cargo el comprador á estilo de plaza, abonando el excedente al contado.

EL LUNES 17 de Marzo, á las 3 de la tarde, en nuestro hall de ventas, calle Florida 269 y 273, por orden del señor Juez de primera instancia doctor Nicanor González del Solar (hijo) en los autos testamentarios de doña Gregoria Palacios de Durand, que tramita por la secretaría del doctor José Cúneo. El comprador abonará el 5 por ciento á cuenta de precio y el 2 por ciento de nuestra comisión. Por otros informes, ocurrase á nuestra casa, Florida 269 y 273.—En la secretaría indicada, en el palacio de justicia, en el 5o. piso, sobre Tucumán y Talcahuano.—Adolfo Bullrich y Cía. m1

TERRENOS

UNA GRAN ESQUINA EN la city de Bahía Blanca, San Martín y Buenos Aires. Frente á la plaza Rivadavia á la que da frente también el gran palacio de La Previsora que se levanta en la otra esquina de la misma manzana. Es una de las ubicaciones descollantes y codiciadas del núcleo comercial de aquella ciudad. Sobre la plaza Rivadavia se hallan las más importantes instituciones comerciales, cuyos magníficos edificios contribuyen á realizar la importancia del paraje. Allí están ubicados el Banco de la Nación Argentina, el Banco Alemán, el Banco Español, el Banco de la Provincia, el Banco de Londres, el palacio de la municipalidad, los tribunales, la iglesia de la Merced, los diarios "La Nueva Provincia" y "El Censor", además de importantes casas de comercio que congregan en ese sitio todo el movimiento y actividad que ellos generan. Como esquina es única y como dimensiones irremplazables. Mide 29.99 varas á San Martín por 40.99 varas á Buenos Aires ó sean 1.839.92 varas cuadradas. Base de venta 90 pesos la vara cuadrada, á pagar 40 por ciento á un año y 30 por ciento á dos años de plazo con garantía hipotecaria y 7 por ciento de interés anual.

EL SABADO 15 de Marzo, á las 3 de la tarde, en nuestra casa Florida 269 y 273. Al comprador se le exigirá el 5 por ciento á cuenta de precio y el 2 por ciento de nuestra comisión. Ponemos á disposición de los interesados folletos con planos de ubicación y vistas de edificios que rodean al terreno en venta. Pueden solicitarse personalmente ó por correo en nuestra casa Florida 269 y 273, Buenos Aires ó en nuestra sucursal en Bahía Blanca, calle Donado 54.—Adolfo Bullrich y Cía. m4

CAMPOS

SANTA ANA, DE QUIRNO.—1.000 hectáreas alfalfadas y con poblaciones lindando con el ejido del pueblo Quirno. Región, prestigiosa, por sus extensos alfalfares, é importantes establecimientos que la pueblan. Una estancia alambrada en su perímetro con siete hilos, medios postes de quebracho y varillas de hierro. Está dividida en cuatro potreros con una población de tres piezas, dos molinos Aermotor, tanques australianos y bebidas de hierro galvanizado que dan agua á los cuatro potreros. Es campo parejo con agua riquísima, entre los cuatro y seis metros. En un lote. Base 280 pesos la hectárea, en la que se incluye una hipoteca por 85.000 pesos oro sellado ($ 21.517.20 m|n.) al 7 1|2 por ciento de interés anual que vence en Marzo de 1914 y que tomará á su cargo el comprador. El excedente mitad al contado y mitad á seis meses de plazo con garantía hipotecaria en segundo término y 7 por ciento de interés anual.

EL LUNES 17 de Marzo á las 3 de la tarde, en nuestra casa Florida 269 y 273. Linda con las chacras del pueblo Quirno, formado sobre la estación Del Campillo, con la vía del F. C. P. y los señores Juan Macdonald y calle en medio con Androsal antes M. Chas. En el pleno gráfico figura á nombre de Bustos Morón. Es una zona destinada á desarrollar gran actividad, pues la subdivisión de las tierras para agricultura que se ha venido operando de algunos años á esta parte, han hecho radicar gran número de colonos que contribuyen á la valorización de sus campos, al par que ponen de relieve sus grandes condiciones agrícolas. Para visitar á Santa Ana conviene ir por la estación Del Campillo y dirigirse á su encargado señor León Meani que facilitará los medios de hacerlo. Los interesados tienen tren de Retiro todos los días, excepto los Domingos, á las 8.25 p. m. y llega á del Campillo á las 12.20 p. m., teniendo tren de regreso todos los días, excepto los lunes, á las 4.21 p. m. y llega á Retiro á las 8 a. m. Al comprador exigiremos el 5 por ciento á cuenta de precio y el 2 por ciento de nuestra comisión. Planos é informes en nuestra casa 6 en el mismo campo.—Adolfo Bullrich y Compañía. m2

COLONIA "CECILIO LO- pez". En plena región del trigo y alfalfa. 24.702 hectáreas en el partido de Adolfo Alsina, sobre la vía del F. C. S. y el arroyo Pigüé, de aguada permanente. A 4 cuadras de la estación Erize y á una legua del pueblo Adolfo Alsina, estación Carhué (F. C. S.), es decir, á solo cuatro horas del puerto y ciudad de Bahía Blanca. Tierra de reconocida fertilidad, que se ofrecerán en lotes de chacra, con superficies de 100 á 206 hectáreas. Base de venta $ 80 la hectárea, á pagar el 40 ojo al contado y el resto en tres cuotas iguales á 1, 2 y 3 años de plazo, con 7 ojo de interés anual.

EL SABADO 15 de Marzo, á las 2.30 p. m. en nuestra casa calle Florida 269 y 273. El campo está amojonado y puede ir á inspeccionarse en cualquier momento, dirigiéndose en la estación Carhué al señor Ricardo Nilsson, administrador de la colonia, quien facilitará los medios para hacerlo. La colonia Cecilio López linda con el ejido del pueblo Adolfo Alsina, arroyo Pigüé en medio con la señora viuda de Pradere, señores M. Burón, N. Norton, Villasuso y vía del F. C. S. La estación Carhué distante una legua de la colonia, está servida por tres líneas férreas, la del Sud, la del Oeste y la Midland, tres factores de progreso que ponen en manifiesto la importancia de esa zona. Los campos que ofrecemos tienen separación como de lo mejor del partido. Tienen aguadas con abundantes aguadas naturales del arroyo Pigüé y dos pozos surgentes que arrojan un caudal de 4000 litros más ó menos, por hora, cuatro pozos semisurgentes con sus molinos, varios tanques australianos, y agua muy buena entre los 7 y los 7 metros, garantes una explotación muy provechosa. Actualmente hay arrendadas 4.000 hectáreas á 7 la hectárea al año, con contratos que vencen en 1915 y 1916, qué deben respetarse. Planos en nuestra casa Florida 269 y 273, ó al señor Nilsson, en Carhué, y sucursal en Bahía Blanca, calle Donado 54. Las escrituras se otorgarán por ante la oficina de los escribanos señores Francisco Largués y Manuel Cogorno. A los compradores exigiremos el 5 o|o á cuenta de precio y el 2 o|o de nuestra comisión.—Adolfo Bullrich y Cía. m1

QUINTAS Y CHACRAS EN Lobería.—Lindando con el ejido del pueblo, Fraccionamiento de los reputados campos conocidos por El Rosario, de Otamendi hermanos, distante una legua de la estación Nueva Lobería y dos leguas de El Moro. A sólo una hora de tren de la ciudad de Necochea y su puerto. En la región más afamada del Sur de la provincia, cuyas tierras por sus grandes condiciones de fertilidad son susceptibles de múltiples aplicaciones. 4338 hectáreas divididas en 101 lotes de quintas de 15 á 45 hectáreas y 17 lotes de chacras de 120 á 234 hectáreas. Base de venta 200 $ la hectárea con cómodos plazos para el pago. Las quintas, una tercera parte al contado, una tercera parte á un año y una tercera parte á dos años de plazo con garantía hipotecaria y 7 por ciento de interés anual. Las chacras reconocen una hipoteca en cédulas argentinas que varían entre 78.34 y 101.52 pesos la hectárea, que podrán tomar á su cargo los compradores abonando el excedente una tercera parte al contado, una tercera parte á un año y una tercera parte á dos años de plazo con garantía hipotecaria en segundo término y 7 por ciento de interés anual.

EL MIERCOLES 26 de Marzo, á las 2 de la tarde, en nuestra casa, Florida 269 y 273. El Rosario es uno de los campos que puede conceptuarse entre lo mejor de esa zona consagrada por su tradicional renombre como de las más valiosas del Sur de la provincia. El suelo, con espesa capa vegetal, regado por varios arroyos, entre los que se destaca el de Los Huesos y Tamangueyú, de abundante agua permanente, permite su aplicación á cualquier destino, teniendo la ventaja de que su proximidad á un puerto de ultramar y balneario, le asegura un excelente mercado para su producción. Gratijas, tambos, invernadas, remerías, chacras, tienen allí no sólo la riqueza de suelo y el riego natural que requiere sino la ubicación apropiada que reclaman esas industrias para asegurar su prosperidad. La fracción á venderse linda al NO. con los señores F. Zufriategui, Augusto W. Pieres y Ricardo C. Otamendi; al NE. con Belisario C. Otamendi; al SE. con Carmen O. de Campos, al SO. con Elvira O. de Otamendi y al SO. con el pueblo de Lobería. Está cruzado por el camino general de 50 metros que va de Ayacucho á Necochea, sobre el que da frente nuevo de las chacras ofrecidas, habiendo en varias de ellas población y molino. Para inspeccionarlas conviene ir por Nueva Lobería, en cuya estación hay siempre carruajes. En el campo facilitarán datos y planos, los que también pueden solicitarse por correo ó personalmente en nuestra casa. En el acto del remate exigiremos á los compradores el 5 por ciento á cuenta de precio y el 2 por ciento de nuestra comisión. Las escrituras serán otorgadas por ante la oficina del señor Augusto P. Lagos. Otros datos solicitense en nuestra casa Florida 269 y 273.—Adolfo Bullrich y Cía. m13

LOMA AMARILLA, EN BA- hía Blanca. El casco de esta conocida estancia, distante una legua de la nueva estación Kilómetro 592 y á dos leguas de Cerri, ferrocarril Sud. A una hora del puerto y ciudad de Bahía Blanca. Campo especial para agricultura, llano, parejo y sin despedrijos, con buena aguada á pocos metros, cruzado por el Napostá chico, con valles amplios. Son 3.328 hectáreas y 48 áreas que lindan por el NE. con Tomás Ronaldson y José E. Ayerbura, por el NO. con herederos de Enrique Newton y Blocos y Cerrigoto, al SE. con hermanas de Marcó del Pont (antes Carlos Zunzunegui) y al SO. Enrique de Caraballo. Tiene casco de estancia y casa habitación de material con vestíbulo, comedor, escritorio, sala, cinco dormitorios, despensa, pieza servicio, corredores, etc. En cuerpo aparte cocina, dos piezas de madera con corredor, techo de cinc, parque, jardines, molino Aermotor, tanque, torre y otro tanque australiano. Hay además un galpón de material de 6 por 30 metros, otro galpón de aquella misma clase de material de 7 por 15 metros, corrales, bañadero de ovejas con escurridero de material, galpón de herrería de 5 por 20 metros, tres piezas para peones de material, cocina y dos piezas de adobe para peones, techo de cinc. Es campo muy conocido, fué ocupado por los señores Niel Black y Cía., que producían la más afamadas gorduras de la zona. La venta se efectuará en lotes de 50 hectáreas con algunas quintas de 38 hectáreas más ó menos sobre el arroyo Napostá Chico. Sin base y con opción á pagar 25 por ciento al contado y el resto en 3 cuotas iguales á 1, 2 y 3 años de plazo, con garantía hipotecaria y 7 o|o de interés anual. El remate se efectuará

EL DOMINGO 30 de Marzo, á las 2 de la tarde, en el local de la Sociedad Francesa de S. M., calle Donado 57, de Bahía Blanca. Oportunamente estarán listos los planos que podrán solicitarse en nuestra casa central, Florida 269 y 273 ó en nuestra sucursal en Bahía Blanca, calle Donado 54.—Adolfo Bullrich y Cía. m29

JUDICIAL—CAMPO EN Ro- mero. Próximo á la estación Castro y con frente á la vía del ferrocarril Buenos Aires y Rosario. La estancia denominada El Castañar, que forma parte de los conocidos campos de El Laurel, 316 hectáreas, 1 área y 8 centiáreas alambradas por sus cuatro costados con siete hilos, postes de Randubay y varillas de hierro y divididas en dos potreros.

Contiene un hermoso edificio de material compuesto de seis piezas, cuarto de baño, cocina con revestimiento de azulejos, despensa, corredores exteriores con piso de mosaico, hay otro cuerpo de edificio con tres piezas, dos cocheras, corredor, las aguas son provistas por un molino con tanque grande, y celdas, todo en buen estado. En el centro del campo existe una noria con tanque. Tasación $ 400 la hectárea. Base dos terceras partes $ 400 pesos la hectárea.

EL MIERCOLES 19 de Marzo, á las 2 de la tarde, en nuestra casa calle Florida 269 al 273 por orden del señor juez de primera instancia doctor Nicanor González del Solar (hijo) en los autos testamentarios de don Tomás Laguna, en dos lotes. Título perfecto. Para informes ocurrase á nuestra casa Florida 269 y 273 ó en la secretaría indicada en el palacio de justicia, en el 5o. piso, Tucumán y Talcahuano.—Adolfo Bullrich y Cía. m1

SOBRE LA ESTACION DA- ragueyre, en el partido de Puan.—Parte del establecimiento denominado Cañque Mariano, de 1.200 metros de la estación Dragueyre, limítrofe con los ferrocarriles del Sud y Pacífico y á media legua de la estación Cañada Mariano (F. C. P.) y de Cuero (F. C. S.), cuya línea cruza el campo en una de sus esquinas. A sólo 150 kilómetros del puerto de Bahía Blanca. En región marcada de indiscutible importancia. 4944 hectáreas, 20 áreas y 13 centiáreas que lindan con campos de la Compañía de Tierras de Guatraché, Jorge Duffy, establecimiento Tres Cuervos que fué de Ravencroft, hoy varios, y establecimiento El Inca, hoy parte de don Pedro Oxoby, y parte de los señores Hansteratz Iribarren. Venta en nueve lotes de los cuales salgan 628 hectáreas y los tres restantes de 818 á 655 hectáreas. Base uniforme 75 $ la hectárea á pagar 20 por ciento al contado, 20 por ciento á un año, 20 por ciento á 18 meses y 20 por ciento á dos años de plazo, con garantía hipotecaria en primer término y 6 por ciento de interés anual.

El remate se efectuará

EL MARTES 25 de Marzo, á las 2 de la tarde, en nuestra casa calle Florida 269 y 273. Para ir á revisar el campo puede ir en el tren especial que se elabora en los campos alfalfados de esa región y, tendremos, en síntesis, la importancia que corresponde asignarle. El fraccionamiento de San Sebastián comprende 111 lotes con superficies que varían entre 100 á 627 hectáreas, algunos de ellos con poblaciones y aguadas. La base es uniforme $ 140 la hectárea, que se abonará: 25 por ciento al contado; 15 o|o á un año, 20 o|o á dos años; 20 o|o á tres años y 20 por ciento á cuatro años de plazo, con garantía y 6 o|o de interés anual á contar del día del remate. A los que deseen abonar el importe al contado se les descontará un 10 o|o sobre el total de las cuotas á plazos. El remate se efectuará

EL LUNES 14 de Abril, á las 2 p. m., en nuestra casa, Florida 269 y 273. El campo linda con la Colonia La Cautiva, señores Olivera, Pedro Estanquet y señora E. H. de Olmos. Está debidamente amojonado por el señor ingeniero don Avelino Varangot. Puede ir á visitarse por las estaciones La Cautiva y Gral. Lavalle, donde hay buenos hoteles y toda clase de elementos. En el campo pueden dirigirse al mayordomo de San Sebastián, señor Severo Arias, quien proporcionará cualquier otro dato que se le solicite. Los compradores deberán entregar en el acto del remate el 5 o|o á cuenta de precio y el 2o|o de nuestra comisión. Escrituras por ante el escribano que oportunamente se designará.—Adolfo Bullrich y Cía. m12

NUEVO PUEBLO Y COLO- nia.—Trazado sobre el reputado campo conocido por Triángulo de Zabala, que limita la estación Kilómetro 592, del ferrocarril Sud (en construcción). A sólo seis leguas de Bahía Blanca entre las estaciones Cerri y Cabildo. 5.000 hectáreas con frente á la vía y cruzadas por el arroyo Napostá, sobre el que tiene un magnífico valle insuperable para alfalfa ó quintas de verduras. Venta en lotes de pueblo, quintas y chacras de 50 hectáreas con opción. Condiciones de pago ventajosas. Días de remate: EL JUEVES 27 de Marzo, á las 3 de la tarde, las chacras, en nuestra casa, Florida 269 y 273. El SABADO 29, de Marzo, á las 2 de la tarde, los solares y quintas en Bahía Blanca. Se están confeccionando los planos que podrán obtenerse oportunamente en nuestra casa ó sucursal en Bahía Blanca.—Adolfo Bullrich y Cía. v27

12.000 HECTAREAS en LO- bería — Parte de los conocidos campos de San José de Quijanita, linderos con el ejido del pueblo de Lobería y á solo 3 1|2 leguas de la estación Lobería (nueva). Arrendamiento en remate de 24 lotes, cuyas superficies varían entre 75 y 2.994 hectáreas, para agricultura ó ganadería. Están casi todos alambrados en su perímetro y algunos tienen poblaciones. Arrendamiento por tres años á contar desde el 10 de Abril próximo, con base de 9 pesos la hectárea al año que deberán abonarse por semestres anticipados, con garantía personal ó en efectivo á satisfacción del propietario. El campo es inmejorable, tanto por su variedad y excelencias de pastos de engorde como por su suelo que como todos los de esa partido, reúne condiciones especiales, para agricultura. Cuenta con muy buenas aguadas naturales, molinos, bañaderos, etc. Puede ir á visitarse por la estación Nueva Lobería, donde todos los carreros lo conocen. El remate se efectuará en nuestra casa, Florida 269 y 273.

EL LUNES 24 de Marzo, á las 2 de la tarde. El que resulte arrendatario deberá abonar el 5 por ciento de seña y el 2 por ciento de nuestra comisión sobre el total de arrendamiento. El importe de la seña se descontará del primer semestre que deberá abonarse dentro de los tres días de la fecha del remate. Planos y condiciones pueden consultarse en nuestra casa.—Adolfo Bullrich y Cía. m4

JUDICIAL — ARRENDA- miento en Pila.—3.920 hectáreas, 74 áreas y 52 centiáreas del campo conocido por San Enrique, situado en el partido de Pila, provincia de Buenos Aires, á dos leguas más ó menos de la estación Ibáñez del ferrocarril Sud. Arrendamiento en remate por el término de tres años con opción á tres años más, con la base de $ 2.20 m|n. la hectárea al año, que deberá abonarse por semestres adelantados.

EL MARTES 25 de Marzo, á las 2 de la tarde, en nuestra casa, calle Florida 269 y 273, por orden del señor juez de primera instancia, doctor Nicanor González del Solar (hijo), en el expediente caratulado don Benjamín Nazar, curador de los incapaces Juana José Ancharena y otros, sobre administración que tramita por la secretaría á cargo del doctor Alberto Odérigo. El campo en arrendamiento forma parte del ángulo Oeste del que en el plano catastral figura á nombre de don Pedro Auchorena. Está alambrado en todo su perímetro y tiene aguadas naturales. El que resulte arrendatario deberá abonar el importe de un semestre de arrendamiento y el 2 por ciento de nuestra comisión sobre el total del contrato que empezará á regir desde el día siguiente al remate. Los trenes para la estación Ibáñez, salen de Constitución los lunes á las 6.43 a. m. y llegan á las 11.13 a. m. y regresan de allá los martes, jueves y sábados á las 2.33 p. m. y llegan á Constitución á las 7.16 p. m. Puede ir á inspeccionar por la estación Ibáñez, dirigiéndose en el campo al señor José Finochietto, quien proporcionará datos. Los que vayan á inspeccionarlo conviene que soliciten previamente carruaje al jefe de la estación para que los espere á la llegada del tren. Por mayores detalles, ocurrase á la secretaría indicada en el palacio de justicia, en el 5o. piso, Tucumán y Talcahuano ó en nuestra casa.—Adolfo Bullrich y Cía. m1

LA CABAÑA, en CORONEL Dorrego, en lotes. A plazos. Los afamados campos que forman este conocido establecimiento, 7.882 hectáreas, 16 áreas y 13 centiáreas, tres leguas del pueblo y estación Coronel Dorrego, ferrocarril Sud, muy próximo á la línea de la concesión Carmendi, C. G. de ferrocarriles, de la provincia de Buenos Aires que va á Puerto Militar y pasa por el campo lindero de los señores Urquiza. A sólo dos horas de tren de Bahía Blanca. Es un establecimiento completo con numerosas poblaciones, arboledas, alfalfares, molinos, tanques, alambrados exteriores é interiores que lo dividen en potreros. Las aguadas son provistas por los arroyos Cortaderas y Las Mostazas, que lo limitan por ambas cabeceras, además un ojo de agua con su acequia de riego, en el lote de la estancia. Sus pastos son variados y abundantes, la calidad de la tierra es excelente para agricultura, que en esa región va extendiéndose y adquiriendo un desarrollo extraordinario. La venta se realizará en 45 lotes, cuyas superficies varían entre 100 y 627 hectáreas con la base uniforme de 80 pesos la hectárea, pudiendo el comprador tomar á su cargo una hipoteca que reconoce que varía entre 60 y 87.40 pesos la hectárea en cédulas argentinas y el excedente abonarlo tercera parte al contado, tercera parte á un año y tercera parte á dos años de plazo, con garantía hipotecaria en segundo término y 7 por ciento de interés anual.

EL DOMINGO 23 de Marzo, á las 2 de la tarde, en el hotel La Paz, en Coronel Dorrego. La cabaña linda: al NE., arroyo Mostazas en medio de don Damacio Suelde y don Juan Arbuco, al NO., con el establecimiento 8 de Febrero de los señores Justo y Roberto Urquiza, por el SO., con don José A. Fernández y por el SO. con el arroyo Cortaderas en medio con Juan D. Pradere ó María J. Pradere. En los lotes formados para la venta hay distribuídas algunas poblaciones y molinos, así como hay líneas alambradas, las que quedarán á beneficio de los compradores. Las poblaciones que constituyan el casco de la estancia son numerosas y se detallan en el plano de venta que pueden solicitar los interesados en nuestra casa. Para ir á revisar el campo puede ir en Coronel Dorrego, dirigiéndose allí al hotel La Paz del señor Enrique Iginaquy, donde proporcionarán planos y carruajes. El campo, está desocupado y se dará posesión en seguida de firmarse las escrituras las que deberán hacerse por ante el escribano José A. Tiscornia con oficina en La Plata, calle 13, número 840. Los compradores deberán entregar en el acto del remate el 5 por ciento á cuenta de precio y el 2 por ciento de nuestra comisión. Planos é informes solicítense en nuestra casa central calle Florida 269 y 273, en el mismo establecimiento ó en nuestra sucursal en Bahía Blanca, calle Donado 54.—Adolfo Bullrich y Cía. m13

"SAN SEBASTIAN" DE AM- brosio Olmos.—16.000 hectáreas en la región Sur de la provincia de Córdoba. A una legua de las estaciones La Cautiva y Gral. Levalle del F. C. P., limitadas en su cabecera Norte por la nueva línea en construcción que va de Rosario á Mendoza (concesión Selva), cuyos primeros 50 kilómetros han de inaugurarse en breve. Son tierras inmejorables para agricultura y alfalfa, de calidad uniforme, cuya venta en lotes va á trasformar esa vasta y rica región en un nuevo emporio de actividad. El próspero desenvolvimiento que han adquirido las numerosas colonias que se han fundado en esos parajes, constituye la mejor promesa del porvenir que le está reservado á los campos de San Sebastián que hoy ofrecemos en venta. La provincia de Córdoba amplía su capacidad productora de cereales en proporciones realmente extraordinarias. Según los informes del Ministerio de Agricultura, la cosecha de esa provincia ha rendido en la cosecha última nada menos que 1.460.000 toneladas de trigo, 280.000 de lino y 30.000 de avena, á esto agréguese la producción de maíz y la ganadera, pues el engorde y cría es otra fez de la riqueza colgeal que se elabora en los campos alfalfados de esa región y, tendremos, en síntesis, la importancia que corresponde asignarle. El fraccionamiento de San Sebastián comprende 111 lotes con superficies que varían entre 100 á 627 hectáreas, algunos de ellos con poblaciones y aguadas. La base es uniforme $ 140 la hectárea, que se abonará: 25 por ciento al contado; 15 o|o á un año, 20 o|o á dos años; 20 o|o á tres años y 20 por ciento á cuatro años de plazo, con garantía y 6 o|o de interés anual á contar del día del remate. A los que deseen abonar el importe al contado se les descontará un 10 o|o sobre el total de las cuotas á plazos. El remate se efectuará

EL LUNES 14 de Abril, á las 2 p. m., en nuestra casa, Florida 269 y 273. El campo linda con la Colonia La Cautiva, señores Olivera, Pedro Estanquet y señora E. H. de Olmos. Está debidamente amojonado por el señor ingeniero don Avelino Varangot. Puede ir á visitarse por las estaciones La Cautiva y Gral. Levalle, donde hay buenos hoteles y toda clase de elementos. En el campo pueden dirigirse al mayordomo de San Sebastián, señor Severo Arias, quien proporcionará cualquier otro dato que se le solicite. Los compradores deberán entregar en el acto del remate el 5 o|o á cuenta de precio y el 2o|o de nuestra comisión. Escrituras por ante el escribano que oportunamente se designará.—Adolfo Bullrich y Cía. m12

NUEVO PUEBLO Y COLO- nia.—Trazado sobre el reputado campo conocido por Triángulo de Zabala, que limita la estación Kilómetro 592, del ferrocarril Sud (en construcción). A sólo seis leguas de Bahía Blanca entre las estaciones Cerri y Cabildo. 5.000 hectáreas con frente á la vía y cruzadas por el arroyo Napostá, sobre el que tiene un magnífico valle insuperable para alfalfa ó quintas de verduras. Venta en lotes de pueblo, quintas y chacras de 50 hectáreas con opción. Condiciones de pago ventajosas. Días de remate: EL JUEVES 27 de Marzo, á las 3 de la tarde, las chacras, en nuestra casa, Florida 269 y 273. El SABADO 29, de Marzo, á las 2 de la tarde, los solares y quintas en Bahía Blanca. Se están confeccionando los planos que podrán obtenerse oportunamente en nuestra casa ó sucursal en Bahía Blanca.—Adolfo Bullrich y Cía. v27

12.000 HECTAREAS en LO- bería — Parte de los conocidos campos de San José de Quijanita, linderos con el ejido del pueblo de Lobería y á solo 3 1|2 leguas de la estación Lobería (nueva). Arrendamiento en remate de 24 lotes, cuyas superficies varían entre 75 y 2.994 hectáreas, para agricultura ó ganadería. Están casi todos alambrados en su perímetro y algunos tienen poblaciones. Arrendamiento por tres años á contar desde el 10 de Abril próximo, con base de 9 pesos la hectárea al año que deberán abonarse por semestres anticipados, con garantía personal ó en efectivo á satisfacción del propietario. El campo es inmejorable, tanto por su variedad y excelencias de pastos de engorde como por su suelo que como todos los de esa partido, reúne condiciones especiales, para agricultura. Cuenta con muy buenas aguadas naturales, molinos, bañaderos, etc. Puede ir á visitarse por la estación Nueva Lobería, donde todos los carreros lo conocen. El remate se efectuará en nuestra casa, Florida 269 y 273.

EL LUNES 24 de Marzo, á las 2 de la tarde. El que resulte arrendatario deberá abonar el 5 por ciento de seña y el 2 por ciento de nuestra comisión sobre el total de arrendamiento. El importe de la seña se descontará del primer semestre que deberá abonarse dentro de los tres días de la fecha del remate. Planos y condiciones pueden consultarse en nuestra casa.—Adolfo Bullrich y Cía. m12

3.000 VACUNOS en Huin- cas Renancó—Haciendas de alta mestización Durham, incluso 1.500 novillos de 1 1|2 á 4 años, tipo frigorífico, gordas en parte hechos, en nuestro 11o. remate feria de haciendas generales en nuestras instalaciones de Huincas Renancó (F. C. C. A.) provincia de Córdoba. La venta se realizará

EL SABADO 22 de Marzo, á la 1 de la tarde, con las haciendas á la vista y debidamente clasificadas. Pedidos de local y otros informes en nuestra casa, Florida 269 y 273, ó á nuestro representante en aquella localidad, señor Leopoldo Casavelos Cumbicus, 2 por ciento al vendedor y 2 por ciento al comprador en haciendas generales y 3 por ciento de cada parte en reproductores.—Adol

Fuster & Cía

537—B. MITRE—537

CASAS

MAGNIFICA PROPIEDAD al Norte—Av. Honduras 70 y 72 a 10 mts. de la Av. Coronel Díaz. Base $ 40.000 to-do. Rinde buenos alquileres; $ 17.500 en cédulas. Chalet (Lagos) y casita de 10 habitaciones principales y dependencias. Edificio de primer orden, nuevo, y preparado para altos. Después más detalles.—RISSO-PATRON & Cía.
EL DGO. 22 de Marzo, á las 4. m29

AMPLIA CASA ESQUINA—A largo plazo, Paraguay 4812, esquina Godoy Cruz. Con la venta de la propiedad Av. Alvear 1840 y Palermo y á la estación del Pacífico. Base, $ 35.000 á 5 años de plazos con 7 o/o de interés. Mide 17.34 á Paraguay por 25.98 á Godoy Cruz. Es un edificio cómodo y hecho con materiales de primera. Después más detalles.—RISSO-PATRON & Cía.
EL DGO. 23 de Marzo, á las 4. v16

CASA Y 2 TERRENOS EN Hardoy.—Calle Independencia á 7 cuadras en línea recta al Sur de la estación, á 4 de Rivadavia, y á una de la luz eléctrica. Conocida por de Sacomanno. Lindando con la quinta del Sr. Márquez, y frente á la del señor Merlo. Todo sin base, 1/2 al contado y 1/2 á un año sin interés. El terreno que ocupa la casa es de 10 por 40, lo mismo que los dos lotes. El edificio consta de 2 habitaciones, cocina y dependencias. En los 2 lotes hay: Arboles frutales. Visitense. Más datos, B. Mitre 537.—RISSO-PATRON & Cía.
EL DGO. 16 de Marzo, á las 4. m9

TERRENOS

VALIOSO BLOCK DE TIE- rra.—A 20 metros de la estación Villa Devoto del tranvía Lacrose y á la mano del de del Anglo-Argentino. Entrando 2 cuadras. José Cubas, Bahía Blanca y otra. Es una situación excepcional. Hay allí preciosos chalets y otras construcciones modernas de lujo. Base, $ 8 la v. c. Mide 25.19 á José Cubas, 59.81 á Bahía Blanca y 28.50 en el otro frente. Por sus medidas y por su ubicación, se presta para edificar una regia mansión. Es interesante también para especular subdividiendo en pequeños lotes se haría un excelente negocio. Más datos y planos á nuestra casa, B. Mitre 537.—RISSO-PATRON & Cía.
EL DGO. 16 de Marzo, á las 2, m9

EN LOS NUEVOS MATADE- ros, 5 terrenos bien situados, Calle San Pedro entre Alvarado y Matilla y entre Moreno y Ramos, y Ramos entre San Pedro y Arrecifes, esta con tranvía á vapor. Base 2 pesos la v. c. Son lotes de 460 v. c. Se venderán con opción. Son terrenos todos aptos especiales para edificar y sacar renta. Allí casas de alquiler bajo, se edificarían con 3 o 4 % de utilidad. Planos, más datos á nuestra casa, B. Mitre 537.—RISSO-PATRON y Cía.
EL DGO. 16 de Marzo á las 2. m9

PROPIEDAD MODERNA fla-mante.—Especial para renta. Bajos y altos, Yatay 1150 y 1152, al lado de la Av. Corrientes. El punto más alto y más barnoso de esa barriada. Tiene 7 habitaciones de 3ª importancia. Edificio hecho á todo costo. Adoquinado al frente, y eléctrico en la esquina. Base, $ 20.000. A plazos. Mide 8 por 25 y consta la casa baja de hall, sala, antesala, 2 dormitorios, comedor, baño, pieza para servicio, amplia cadena á gas, patio. En las casas altas lo mismo. Además un hall con vidrios de colores, pisos de yeso, pisos de tea y mosaicos, escalera de mármol, carpintería de cedro, celosías, instalación para agua caliente, finos papeles y decoraciones del mejor gusto. Semiaurgente con motor, luz eléctrica, timbres y demás comodidades. Listas para habitar. Pueden ir recibiendo el alquiler desde inmediatamente. Visítense. Más datos, B. Mitre 537.—RISSO-PATRON & Cía.
EL DGO. 16 de Marzo, á las 4. m9

CASA ENTRE AVENIDAS, Necochea 4454, entre Yatay y Pringles. A 1 cuadra de la Av. Río de Janeiro y á la mano de los bulevares Rivera y Corrientes, todas con eléctricos. Barrio que progresa y se valoriza á diario. Base, $ 12.000. A plazos. Mide 8.34 por 16.75 y consta de sala, 4 habitaciones de las cuales una en alto, cocina y comodidades; cielos rasos de yeso, pisos de tea y mosaicos, escalera de madera, instalación para agua caliente, timbres y demás comodidades. Listas para habitar. Pueden ir recibiendo el alquiler desde inmediatamente. Visítense. Más datos, B. Mitre 537.—RISSO-PATRON & Cía.
EL DGO. 16 de Marzo, á las 4. m9

AL NORTE—PARA PETIT gusto, casa Arcadas 1744 y Anchorena. A una cuadra de la Av. Santa Fe y á 2 de Pueyrredón. Con obras de edificación terminadas en el frente, y todas las comodidades de las grandes casas. Puede utilizarse como 2 casas por su situación, correspondiendo al frente allí un alquiler moderno. Base, $ 20.000, de los cuales $ 9.000 en cédulas nacionales que tomará el comprador, saldo de plazos. El excedente sobre las cédulas, en 5 años. Venta al contado. Consta de 4 habitaciones, baño, cocina y dependencias. Cielos rasos de yeso, pisos de tea y mosaicos, carpintería de cedro, luz eléctrica y agua corriente. Visítese. Más datos, B. Mitre 537.—RISSO-PATRON & Cía.
EL DGO. 16 de Marzo, á las 4.30. m9

JUDICIAL — CASA DE FA- milia.—Con frente al este á las avenidas Rivadavia y Victoria—Coop. Adoquinado y eléctricos. Frente Rivadavia 12.50 m/m. Venta al por mayor del señor Juez doctor Arturo Gómez, secretaría Dr. Francisco Castellanos (hijo), en el juicio sucesorio de Manuel la Navarro de Derqui. Tasación $ 18.000. Base de venta las dos terceras partes. Mide 12.50 por 50 metros (12 varas). Consta de 9 habitaciones, comedor, cuatro dormitorios, baño completo, cocina, galería, celosías, cielos rasos de yeso, pisos de tea y mosaicos, marquesina, buena carpintería. Closets, gas y aguas corrientes. Baño, 2 para el frente. Comisión 3 por ciento. Visítese á toda hora. Más datos Bartolomé Mitre 537.—RISSO-PATRON y Cía.
EL DGO. 16 de Marzo, á las 3. v15

BONITA CASA — BULNES 1115. A 100 mts. del bulevar Córdoba. Paraje muy alto. En barrio nuevo, de edificación compacta, excelentes afirmados, eléctricos y ventajas de todo orden. Base, menos 12.500, de los cuales $ 5.500 en cédulas nacionales que tomará el comprador á estilo de plano. Venta al contado. Consta de frente: living, comedor con 2 balcones, escritorio á la calle, comedor 2 dormitorios, una pieza chica, y otra para servicio, baño y cocina; cielos rasos de yeso, pisos de tea y mosaicos, celosías, puertas vidrieras, adams, paso, paso, etc. Visítese. Más datos, B. Mitre 537.—RISSO-PATRON & Cía.
EL DGO. 16 de Marzo, á las 4.30. m9

CASA ENTRE AVENIDAS, Necochea 4454, entre Yatay y Pringles. A 1 cuadra de la Av. Río de Janeiro y á la mano de los bulevares Rivera y Corrientes, todas con eléctricos. Barrio que progresa y se valoriza á diario. Base, $ 12.000. A plazos. Mide 8.34 por 16.75 y consta de sala, 4 habitaciones de las cuales una en alto, cocina y comodidades; cielos rasos de yeso, pisos de tea y mosaicos, escalera de madera, instalación para agua caliente, timbres y demás comodidades. Listas para habitar. Pueden ir recibiendo el alquiler desde inmediatamente. Visítense. Más datos, B. Mitre 537.—RISSO-PATRON & Cía.
EL DGO. 16 de Marzo, á las 4. m9

PRECIOSA CASA EN UR quiza—Miller 2745, casi esquina Bebedero, á 30 mts. del eléctrico 86 y á un paso de la plaza y del mercado. En barrio lleno de lindísimas viviendas modernas. Base, $ 12.000, de los cuales $ 7.000 en una hipoteca que se para en 5 años por mensualidades. Mide 10 por 50. Edificio moderno en calle, consta de frente imitación piedra, sala con balcones, comedor que cuadra al patio, 3 dormitorios, baño, cocina, 2 piezas en altos, galerías, jardín y verja de material y hierro al frente. Cielos rasos de yeso decorados, pisos de tea y mosaicos, calefacción de cedro, luz eléctrica y agua corriente. Visítese. Más datos, B. Mitre 537.—RISSO-PATRON & Cía.
EL DGO. 16 de Marzo, á las 4.30. m9

2 CASAS PARA REFACCIO- nar.—Por ser de fácil refacción, especialmente comercial. Tienda de edificios nuevos. Bermejo 1479-81. A pocos metros de la feria franca y de la Av. Rivera. Con eléctricos para todos rumbos. Base de cada casa, $ 7.500, á plazos. Mide cada una 8 por 26 y constan de 2 piezas, cocina y dependencias. Pozo con bomba, pisos de madera, puertas, vidrieres, etc. Con poco gusto se puede mejorar lo existente y hacer cómodas habitaciones para familia. Visítense. Más datos, B. Mitre 537.—RISSO-PATRON & Cía.
EL DGO. 16 de Marzo, á las 4. m9

JUDICIAL — EL DOMIN- GO 16 de Marzo de 1913, á las 2 de la tarde, en la misma propiedad, calle Las Casas 4021, entre Marmol y Muñiz, comunal de 8 habitaciones, hall de servicio, cocina, cielos rasos, casa de servicio, carpintería de cedro, patios de mosaico, agua semiurgente etc. y á un paso de la importante Avenida La Plata, procederé á la venta en remate público, de acuerdo con el siguiente

EDICTO JUDICIAL

Por disposición del señor Juez en lo civil doctor Eduardo Padilla, secretaría del que suscribe se hace saber que en el juicio Por cobro de pesos que sigue don Enrique Pointis contra Juan Abritta, ha sido designado el martillero don José Luis Domínguez, para que proceda á la venta en remate público de la propiedad calle Las Casas 4021, entre Marmol y Muñiz, compuesta de 8m48 de frente al sur, 8m48 en su contrafrente al Norte, 35m76 en el costado Oeste, y 35m80 en su costado Este. Base de dos terceras partes de su tasación ó sea 11.013, pesos con 78 centavos. 5 por ciento de cuenta de precio y 2 o/o de comisión. Otros informes, Cangallo 442 y Obligado 1910.—Adolfo Calvete.
m9

Del señor WILHELM SKERL Su ropero mueblaje importado de su casa en Flores, calle San Pedrito 320. Remataré
EL DOMINGO 16 de Marzo á la 1 p. m. Un Piano Pleyel, marca concierto, Tercilla Schwerin, otro juego sala, cedro y seda importado, etagere música, alzas, grabados, cleos, almohadones, etc. biblioteca 4 cuerpos de roble, sillón de terciopelo, lectura, gran escritorio ministro, fumoir, libros en español, inglés, alemán y francés, mesa redonda de juego, cedro, 4 sillas, 2 sillones, 2 cómodas de roble con reloj pie y sillas roble y marroquí, alfombra, cristales, metales, porcelanas, etc., juego dormitorio de frisco, laque con ropero 3 cuerpos, camas de bronce importadas, ropero cedro, 2 guardaropas con espejos, gran máquina coser, armazón, escritorio raíz de nogal, cama, colchones, velocípedo, A. A., juego vestíbulo roble y pelea de la India; con mesa centro, vis-á-vis, perchero, muebles cocina laqué, batería cocina niquel Krupp, máquina fotográfica completa Lepage, sillas Viena, plomo, muebles de servicio, etc. En exposición el sábado 15 de 2 á 5 p. m. Comisión 10 o/o. Otros informes á mis escritorios, Cangallo 442 y Obligado 1910.—Adolfo Calvete.
m13

Adolfo Calvete

CON 16.500 CEDULAS NA- cionales. En Belgrano. Chalet recién construído á todo costo. A 3 cuadras de la estación Coghlan y 1 de la nueva estación, á construirse en breve del F. C. B. A. y Rosario. Edificio con jardín y verja al frente, vestíbulo, hall, sala, comedor, escritorio, toilette, despensa, cocina, w. c. y lavadero en la parte baja con entrada independiente para el servicio. Entrepiso con pieza y en los altos hall, baño y 3 terrazas. La casa está situada en calle Superí 2753. Su terreno mide 10 varas por 57.57. Pisos pino tea encerado, cielos rasos yeso decorados, gas, cocina económica y agua caliente, calle adoquinada á pagarse por cuenta del comprador. Base aceptable en $ 25.000 tomando á su cargo el comprador las 16.500 cédulas y el resto mitad al contado y saldo por partes iguales á 6 y 12 meses de plazo con pagaré hipotecario, 7 o/o de interés anual. Rematará
EL DOMINGO 16 de Marzo á las 5 p. m. Título de primer orden. Exigiré 8 o/o á cuenta de precio y 2 o/o de comisión. Otros informes, Cangallo 442 y Obligado 1910.—Adolfo Calvete.
m9

CON CEDULAS — EN BEL- grano. Venta decidida á cualquier precio abajo de la base. Espléndido petit hotel recién construído y hecho á todo costo situado en calle Superí 2409 con edificio de hall, sala, comedor, escritorio, toilette, despensa, cocina, sótano, w. c. y espléndido garage con entrada independiente para el servicio, en la planta baja, entrepiso con 3 habitaciones y terraza. Altos con 4 lindos dormitorios, baño, baño completo, terraza y balcones, parquets, cristales, mosaicos extranjeros, luz eléctrica, gas, cocina económica, agua caliente en toda la casa, etc. Jardín y verja al frente. Carpintería con rica escalera de roble, persianas de hierro. Terreno mide 13m50 de frente por 30 varas de fondo. Base definitiva 40.000 pesos, pagaderos 16.000 cédulas que reconoce en hipoteca y resto 1/2 al contado y saldo por cómodos plazos de 6 y 12 meses de plazo con pagaré hipotecario y 7 o/o de interés anual. Rematará
EL DOMINGO 16 de Marzo á las 5.30 p. m. La casa dista 4 cuadras de la estación F. C. Rosario. Calle adoquinada, vereda de mosaico. Títulos de primer orden. Exigiré 8 o/o á cuenta de precio y 2 o/o por mi comisión. Otros informes á mis escritorios, Cangallo 442 y Obligado 1910.—Adolfo Calvete.
m9

Del señor WILHELM SKERL Su regio mueblaje importado de su casa en Flores, calle San Pedrito 320. Rematará
EL DOMINGO 16 de Marzo á la 1 p. m. Un Piano Pleyel, marca concierto, Tercilla Schwerin, otro juego sala, cedro y seda importado, etagere música, alzas, grabados, cleos, almohadones, etc. biblioteca 4 cuerpos de roble, sillón de terciopelo, lectura, gran escritorio ministro, fumoir, libros en español, inglés, alemán y francés, mesa redonda de juego, cedro, 4 sillas, 2 sillones, 2 cómodas de roble con reloj pie y sillas roble y marroquí, alfombra, cristales, metales, porcelanas, etc., juego dormitorio de frisco, laque con ropero 3 cuerpos, camas de bronce importadas, ropero cedro, 2 guardaropas con espejos, gran máquina coser, armazón, escritorio raíz de nogal, cama, colchones, velocípedo, A. A., juego vestíbulo roble y pelea de la India; con mesa centro, vis-á-vis, perchero, muebles cocina laqué, batería cocina niquel Krupp, máquina fotográfica completa Lepage, sillas Viena, plomo, muebles de servicio, etc. En exposición el sábado 15 de 2 á 5 p. m. Comisión 10 o/o. Otros informes á mis escritorios, Cangallo 442 y Obligado 1910.—Adolfo Calvete.
m13

Nicolás Manzo

DE LA CONFITERIA, BAR, billares y fábrica de masas, calle San Juan 3299 esquina Liniers, por desavenencia de sociedad rematará por orden de su dueño
EL SABADO 15 de Marzo á la 1 p. m. Todas las existencias de este gran negocio que en parte son las siguientes: 2 billares nuevos de carambola y accesorios, 1 rico piano de concierto, 5 grandes armazones cedro con lunas biseladas, 1 mostrador, baranda bronce de bar, 3 mostradores con vidriera para mesas cedro, gran máquina niquelada 8 litros nuevo sistema, 1 escritorio cedro, puerta cancel cedro, palco orquesta cedro, 20 mesas bar cedro, 60 sillas bar, 1 heladera 6 puertas cedro, 1 vasera cedro, gran espejo biselado, gran escalera cedro con 18 baldosones cedro chica, 8 cachillas, 1 id. bajo el mostrador, gran surtido de tarros para confitería, 2 ventiladores 4 palas, instalación completa luz eléctrica 500 bombas, 50 bujías, toldo calle, 4 columnas, 1 id cobaya, pasadores niquelados, vidriera, 5 mesas piedra mármol, 18 sillas hierro niqueladas, horno para masas, útiles pertenecientes á la fábrica, surtido completo de bebidas. Servicio completo de metal, porcelana, cristalería y otras mercaderías é instalaciones que no se detallan y que estarán á la vista á la hora del remate. Nota: Se aceptan ofertas particulares en globo ó á balance con gran descuento. Contrato de locación 4 años, alquiler 250 pesos. Comisión 10 o/o á cuenta de los compradores. Por más datos á mi oficina, Uruguay 875, U. T. 4613, Libertad.
Nicolás Manzo.
v15

Manuel Alvarez Drago

(Rivadavia 6942, U. T. 809 (Flores)

REMATES SEMANALES DE muebles y mercaderías, todos LOS SABADOS á las 3.30 p. m. en mi salón de ventas, Rivadavia 6942, Flores.
v21

C. Varela

HOY - Muebles

MONTEVIDEO 247 — GRAN remate, lujoso sala, rico juego de dormitorio, otro rico, juego dormitorio cedro, lujoso cauge, dos ricos juegos comedor, uno de nogal macizo, dos juegos vestíbulo, armario, cristalería de la casa á cualquier precio, por suponerse el dueño á Europa.
1p

(Y Calle 25 de Mayo), Corrientes 1780)

REMATES SEMANALES EN nuestro amplio local Corrientes 3781 (edificio del Banco de Italia) SABADOS á las 2 y VIERNES á las 8 p. m. noche, muebles únicamente. MIERCOLES á las 2 y DOMINGO á las 2 tienda, ropa, mercaderías en general.—Nota: Anticipamos dinero sobre muebles que nos remitan para remate U. T. 1551 (Mitre).—V. S. Vinelli y Hno.
v21

RIVADAVIA, A UNA CUA- dra de esta gran bulevar, calle Yerbal entre Río de Janeiro y Zamudio, 10 por 24 varas. Barrio de edificación de lujo, debiendo ser uno de los preferidos y sano del lugar, pues es la parte más alta de la ciudad. Base, 50 pesos la vara. Mitad al contado y la otra mitad á un año de plazo con garantía hipotecaria y el 7 por ciento de interés. Adoquinado, pago, luz eléctrica y tranvía, en todas direcciones y á una cuadra del tranvía automotor que dará gran valor al terreno de venta. Rematará
EL DOMINGO 16 de Marzo, á las 4 de la tarde, sobre el terreno. Sella, 5 por ciento. Comisión, 2 por ciento. Informes, Sarmiento 561.—José Luis Domínguez.
m9

José Luis Domínguez

COMO JUDICIAL — CON adoquinado pago. La preciosa esquina de Bompland y Loyola, en 24 mensualidades. Barrio á todas luces progresista y que en estos momentos se ve invadido por una solida edificación. Rodeado de tranvías eléctricos y á un paso de las importantes avenidas Rivera y Dorrego. Base definitiva $ 18.000 para pagar en 24 mensualidades consecutivas en las entregarán los títulos definitivos por ante las oficinas de los escribanos Rache y Ferrer.
EL DOMINGO 16 de Marzo á las 5.30 p. m. sobre las mismas. Tren gratis de la estación Once de Septiembre á la 1.30, parando en Flores, Ramos Mejía y Morón. Datos, planos y boletos á Rosa C. de Cabrera.—Victoria y boletos á Rosa C. de Cabrera.—Victoria número 551.
m9

Carlos S. Velarde

JUNCAL 1023 ENTRE CAR- los Pellegrini y Cerrito (libre de expropiación). Magnífica ubicación y dimensiones: 11.45 por 37.41 varas con una cuadra privilegiada por donde solamente pasa excelente tranvía. Se da en venta con una buena casa habitación compuesta de hall, sala antesala, comedor, 3 dormitorios, cuarto de baño, 2 cuartos de servicio, cocina, etc. En división de condominio. Base, $ 67.000 la mitad al contado y mitad á un año y medio con 7 por ciento de interés anual. Rematará
EL DOMINGO 16 de Marzo, á las 3 de la tarde, en mi local de ventas, Florida 141.—Carlos S. Velarde.
m11

Adolfo Pérez

REMATARA EL SABADO 15 de Marzo, las existencias del almacén y bebidas calle Independencia 638. Se atienden ofertas para la venta á balance con un 15 por ciento de descuento. Mañana detalles. Datos á mi escritorio, Venezuela 1441. U. Telefónica 2783 (Libertad).
v15

Francisco Palma

HOY — CONTINUACION del remate del bazar, ferretería y pinturería, calle Garay, número 2855 á la 1.40 de la tarde, queda lo mejor, armazones, mostradores, instalación de luz, gran surtido en artículos de ferretería, pinturería y bazar en muchos artículos que no detallo. Comisión, 10 por ciento al comprador. Seña á satisfacción.
1p

Enrique J. Robatto

JUDICIAL — POR ORDEN del juez del crimen doctor Juan B. Berro, en el proceso seguido contra Alfonso Arturo por hurto, de todas las existencias de una zapatería depositada en el local San Juan 2685, consistente en gran cantidad de botines, zapatillas, botitas de todas clases y tamaños, botones, cintos, muestras, etc. Al mismo tiempo se rematará un juego sala, una máquina de coser y otros muebles, etc. Rematará
HOY 16 de Marzo, á las 2 de la tarde, sobre el terreno, Sella, 5 por ciento. Comisión, 2 por ciento. Informes, Sarmiento 561.—José Luis Domínguez.
m9

ROSA C. DE CABRERA

EN GENERAL RODRIGUEZ 40 lotes en 20 mensualidades. Base 1 peso por mes el lote, en el mismo centro del pueblo, ubicación inmejorable, pues están distan 5 cuadras al Norte de la estación, y á al NO. de la iglesia y plaza. Los rodean una compañía edificadora, limitada con los chalets que construyen sus empresarios. Dan frente al bulevar España, calles 3, 4, 15 y bulevares 1 y 13 con superficies que varían de 150 á 700 varas cuadradas. Rodrigues es uno de los pueblos del Oeste que está llamado á ser de los más preferidos y donde las tierras adquirirán gran valor una vez que se terminen las obras de electrificación del F. C. O. Condiciones de la venta: 3 mensualidades y el 2 por ciento de comisión en el acto del remate y 1 más á la entrega de la libreta en mi oficina Victoria 551 dentro de los 10 días de efectuado el remate y las subsiguientes del 1 al 10 de cada mes en el Banco Popular Español en Buenos Aires y Luján. Una vez abonadas 20 mensualidades consecutivas se les entregarán los títulos definitivos por ante las oficinas de los escribanos Rache y Ferrer.
EL DOMINGO 16 de Marzo á las 5.30 p. m. sobre los mismos. Tren gratis de la estación Once de Septiembre á la 1.30, parando en Flores, Ramos Mejía y Morón. Datos, planos y boletos á Rosa C. de Cabrera.—Victoria número 551.
m9

AL NORTE — LINDA pro- piedad. Gallo 2244 entre Peña y Malo. Base 30.000 pesos á plazos.
EL DOMINGO 23 de Marzo. Después detalles. Datos, Rosa C. de Cabrera. Victoria 551.
v15

Carlos S. Velarde

JUNCAL 1023 ENTRE CAR- los Pellegrini y Cerrito (libre de expropiación). Magnífica ubicación y dimensiones: 11.45 por 37.41 varas con una cuadra privilegiada por donde solamente pasa excelente tranvía. Se da en venta con una buena casa habitación compuesta de hall, sala antesala, comedor, 3 dormitorios, cuarto de baño, 2 cuartos de servicio, cocina, etc. En división de condominio. Base, $ 67.000 la mitad al contado y mitad á un año y medio con 7 por ciento de interés anual. Rematará
EL DOMINGO 16 de Marzo, á las 3 de la tarde, en mi local de ventas, Florida 141.—Carlos S. Velarde.
m11

Adolfo Pérez

REMATARA EL SABADO 15 de Marzo, las existencias del almacén y bebidas calle Independencia 638. Se atienden ofertas para la venta á balance con un 15 por ciento de descuento. Mañana detalles. Datos á mi escritorio, Venezuela 1441. U. Telefónica 2783 (Libertad).
v15

Francisco Palma

HOY — CONTINUACION del remate del bazar, ferretería y pinturería, calle Garay, número 2855 á la 1.40 de la tarde, queda lo mejor, armazones, mostradores, instalación de luz, gran surtido en artículos de ferretería, pinturería y bazar en muchos artículos que no detallo. Comisión, 10 por ciento al comprador. Seña á satisfacción.
1p

Enrique J. Robatto

JUDICIAL — POR ORDEN del juez del crimen doctor Juan B. Berro, en el proceso seguido contra Alfonso Arturo por hurto, de todas las existencias de una zapatería depositada en el local San Juan 2685, consistente en gran cantidad de botines, zapatillas, botitas de todas clases y tamaños, botones, cintos, muestras, etc. Al mismo tiempo se rematará un juego sala, una máquina de coser y otros muebles, etc. Rematará
HOY 16 de Marzo, á las 2 de la tarde, sobre el terreno, Sella, 5 por ciento. Comisión, 2 por ciento. Informes, Sarmiento 561.—José Luis Domínguez.
m9

Antonio Rotondaro

JUDICIAL. TIENDA Y MER- cería, calle Rivadavia 7885. Por orden del síndico liquidador del concurso formado á don Nilamón S. Lorenzo, cuyos autos tramitan por ante el juzgado del Dr. F. Martín y Herrera, secretaría del Dr. González Gowland.
EL LUNES 17 de Marzo á las 9 a. m., remataré todas las existencias de este concurso, consistentes en artículos de tienda y mercería. Señas á satisfacción y 10 o/o de comisión á cargo del comprador. Más datos á mi escritorio, calle Lavalle 1282, U. T. 2711 Libertad.—Emilio Martínez, síndico.
v17

J. B. Coltella y Cía.

Talcahuano 716

JUDICIAL

Hotel Imperial

Corrientes 1578 y 1600

esquina Montevideo

v15

LOS DIAS 14 DE MARZO, A las 2 de la tarde y 8 p. m. y el 15, á las 9 a. m., por orden de los liquidadores de la adjudicación de bienes de la firma Domecq y Bourges, procederemos á la venta en remate de todas las existencias de dicho hotel, cuyo detalle es en parte el siguiente: mesas, sillas, mostradores, heladeras, jardineras, armazones y zócalos de roble, espejos, cuadros, cortinas, alfombras, caminos, felpudos, camas, lavatorios, roperos, toalleros, perchas, mesas de luz, toilette, sábanas, manteles, toallas, servilletas, fundas, trazadas, colchas, acolchadas, colchones de lana y elástico, visillos, etc., 42 juegos de dormitorio completos de una y dos plazas, 12 bañaderas esmaltadas, 8 consolas con espejos, sillones, sofás, hamacas, una cocina de hierro para hotel con persianas, completamente nueva, batería de cocina completa, platos, tazas, copas, vasos, tenedores, cuchillos, cucharas, servilleteros y todo lo concerniente á la instalación de un hotel de la importancia del que vendemos, hacemos constar á los señores interesados que todos los muebles y útiles de este hotel son completamente nuevos, algunos de ellos sin uso alguno, al mismo tiempo venderemos las mercaderías que se encuentran en dicho hotel como ser: vinos de Bourgogne, Macon, Beaugolais, Pommard, etc., etc., vinos italianos, Chianti, Barbera, Freisa, Barolo, etc., etc. Vinos del Rhin, españoles y del país, Champagnes, cervezas, aguas minerales, Oporto, Jerez, Marsala, cognac, vermouth, refrescos, y toda clase de licores y aperitivos que no se enumeran por su enorme extensión, pero que estarán á la vista el día del remate. Venta al contado, 10 por ciento de comisión á cargo del comprador. Los interesados por la compra en block, y en un solo lote, podrán remitir ofertas por escrito á los señores Santangelo y Pinille, liquidadores de dicha adjudicación, en el mismo local, hasta el día 11 de Marzo, á las 6 de la tarde, en que serán abiertos en presencia de los interesados. Los señores síndicos se reservan el derecho de admitir ó rechazar las ofertas en cuyo caso se rematarán los días 14 y 15 á las 2 p. m., al detalle. Más datos en nuestra casa, Talcahuano 716 ó en Florida 371, oficina de los señores liquidadores.
m13

Manuel A. Romero

MUEBLES! 2 PIANOS DE excelentes voces, buenos dormitorios de roble y nogal de varios estilos, comedores de varios clases, juegos de sala, heladeras chicas y grandes, espejos, cuadros, arañas, mesas de comedor, sillas, colchones, cama, de bronce y muchos muebles nuevos y adornos, losa, cristales, armazones, mostradores, alhajas, con brillantes, mercaderías, etc.
EL JUEVES 13 á las 2 p. m. En mi casa, Bolívar 180. Se anticipa dinero. Comisión 10 o/o al comprador.—M. A. Romero.
m12

Pardo Almeyra Hnos.

JUDICIAL — EL MUEBLA- je que adorna el hotel "La Toja" Vinos, cocina, utensilios etc. Orden del señor juez de comercio doctor Tristán M. Avellaneda, secretario doctor Hugo Bunge Querino. Concurso de la viuda de Rivera é hijos.
EL VIERNES 14 de Marzo á las 2 p. m. en la calle Carlos Pellegrini 26. Seña 20 por ciento. Comisión 10 o/o.
v14

Agustín P. Taurel y Cía.

SARMIENTO 1118 y 20

MUEBLES

MIERCOLES Y SABADOS—á la 1 p. m. y 8 de la noche, en nuestro salón de ventas, Sarmiento 1118 y 1120.
v21

"La Bolsa"

Marcos Ortega, martillero

HOY - MUEBLES

BUENOS JUEGOS DORMI- torio todo roble, estilo art nouveau, otros Luis XV y XIV, de 4 y 5 piezas, ricas lunas y mármoles porto Venere, juegos de comedor Renacimiento y Luis XVI, guardaropas, roperos, lavatorios, camas, mesas de fantasía, columnas, macetas, bibliotecas, escritorios, cajas de hierro, cunas, artículos de hazar, etc.
EL JUEVES 13 de Marzo á las 8 de la noche en el salón de ventas Callao 147. Comisión 10 o/o.
v13

E. Pérez Chozo

HOY - Muebles

SALA, ESCRITORIO, COMEDOR, DORMITORIOS

á las 8 de la noche

458 - CALLE SALTA - 458

EL MUEBLAJE que ADOR- na la casa Salta 458, lo rematará por orden de su dueño
HOY JUEVES 13 de Marzo, á las 8 de la noche, según el siguiente detalle: lindo juego de sala, armazón caiado, 9 piezas; piano G. Otto de muy buenas voces, consola dorada á oro, vitrina francesa, arañas eléctricas, mesita de centro cuadros al óleo de reputadas firmas, bronces franceses, columnas de palmeira con aplicaciones, jarrones de Sevres y muy finos faroles, adornos de vitrina, alfombra carpeta, visillos de encaje cortinados de seda etc. Escritorio ferrocarril de roble, bibliotecas, juego de 7 piezas de cuero, tintero, sillón giratorio de roble, pendiente de tres luces, etc., notable juego de dormitorio de roble macizo con ropero de 3 cuerpos, toilette con espejo y lavatorio 3 cuerpos mármoles de Génin, colchón de lana, dosel cotcha y rollo, cortinado con guiería de bronce juego de lavatorio (Limoges), etc. Gran juego de comedor estilo Enrique II con 13 sillas y 2 piezas de vaqueta, cristalería, carpeta de mesa, juego de cristal y metales muy finos, arañas eléctricas, cuadros al óleo de firmas, espejos de 3 cuerpos, estilo Luis XV con ropero de 2 cuerpos, mármoles finos otro dormitorio inglés, comoda y máquina de coser, un buen guardarropa con espejo, y diversos enseres de la casa. Seña y comisión 10 por ciento al comprador.
1p

Martín Bisáñez

¡HOY! Gran Almacén

CONTINUARA EL REMATE del almacén Tucumán 3700 esquina Bulnes á la 1.30 de la tarde; queda toda la bebida, vinos en cascos, licores en damajuanas, más de 2.000 botellas de licorería, armazones, mostradores, balanza, cachas, mesas, bancos, etc. Continuará á la vista. Recomiendo gran cocina económica.
1p

CAFE, 2 BILLARES, BOLI- var 1422, rematará
EL VIERNES 14 á la 1.30 p. m. Regio armazón cedro macizo, mostrador id, mesas cedro reforzadas, silla de bar, gran heladera, máquina café, dos buenas mesas de billar con bolsa, servicio completo, cafetera, teteras, bandejas, saucereras, cucharitas, buen surtido de bebidas finísimas, porrones, cuadros, etc. Rematará á la vista. Comisión 10 o/o.
El DOMINGO 23 de Marzo, á las 4 de la tarde, sobre el terreno, título perfecto, 2 lotes de terreno, calle Bolívar 1420, con frente á la vía del F. C. Oeste, entre Bolívar y Rivadavia, Lomas de Zamora. Base, $ 1.000 m/n. cada lote. Comisión 5 o/o. Informes, Salta 1512. C. 1.

Guillermo Gowland y Cía

REMATES SEMANALES — Los MIERCOLES y VIERNES: comestibles, bebidas, ferretería, tienda, artículos rurales, etc., á las 2 de la tarde, en nuestra casa, Bolívar 361 y 363. perm.

MERCADERIAS

40.000 chapas canaleta

En Bahía Blanca. Averías, 40.000 chapas más ó menos de hierro galvanizado de canaleta de 6 á 12 pies. En nuestra sucursal, calle Zelarrayan y Rodríguez.
EL MIERCOLES 19 de Marzo á las 2 p. m. se rematarán en lotes al mejor postor, por orden de los compradores, por cuenta de quien corresponda y con intervención del señor Jacobo Meyer y Cía., agentes de seguros, llegadas en el vapor Foxton Hall de Nueva York. Seña 30 o/o.—Guillermo Gowland y Cía.
m8

CHAPAS CANALETA! Av- erías! 3.874 chapas de hierro galvanizado de canaleta de 6 á 12 pies, números 24 y 26. En nuestra casa, 361 Bolívar 361.
EL MIERCOLES 19 de Marzo, á las 2.30 de la tarde, se rematarán á la más alta postura, dinero de contado y en lotes, por orden de los señores Hess, Menzies y Cía., por cuenta de quien corresponda y con intervención del señor F. H. Chevalier Boutell, agente del Lloyd's Inglés, llegadas en el vapor "Orange Bird". 30 por ciento.—Guillermo Gowland y Cía.
m13

CHAPAS HIERRO GALVA- nizado, lisas. 361 chapas hierro galvanizado, lisas números 26 y 28. En nuestra casa, 361 Bolívar 361.
EL MIERCOLES 19 de Marzo, á las 2.30 de la tarde, se rematarán en lotes, por orden de los señores Hess, Menzies y Cía., por cuenta de quien corresponda y con intervención del señor F. H. Chevalier Boutell, agente del Lloyd's Inglés, llegadas en el vapor "Feliciana". Seña, 30 por ciento.—Guillermo Gowland y Cía.
m13

ARPILLERA SACKING! — Averías! 65 piezas arpillera sacking. En nuestra casa, 361 Bolívar 361.
EL VIERNES 14 de Marzo, á las 2.30 de la tarde, se rematarán en lotes, por cuenta de quien corresponda y con intervención de seguros. Seña, 30 por ciento.—Guillermo Gowland y Cía.
m13

C. Bourgeois

JUDICIAL — CAFE y BAR Novedades, Avenida de Mayo 1172.
EL MIERCOLES 19 de Marzo á las 9 de la mañana, procederé á la venta de todas las existencias de este café y bar por orden del señor José María de Alarcón, síndico del concurso formado á los Sres. Fernández y Compagny, cuyo expediente tramita por el juzgado del doctor Martín y Herrera, secretaría del doctor Britos; el detalle es, en parte: mesas de hierro y mármol redondas y cuadradas, 16 de ellas; dera, sillas de Viena, mesas de mayólica, ventiladores, bebidas surtidas, copas y vasos de cristal, tazas y platos de porcelana, platitos, azucareras, cafeteras, lecheras, cotoleras, cubiertos de metal blanco, depósitos para café y té, espejos, paleo para orquesta, heladera, máquina de hacer helados armazones, mostradores y otros objetos que estarán á la vista el día del remate. La venta se efectuará en block con la base de 4.000 pesos y en caso de que no hubiere interesados, se procederá á su venta al detalle. Seña 30 o/o y 10 o/o de comisión á cargo de los compradores. Más datos al síndico, calle Salta 147, de 4 á 5 p. m.
cm13

Esteban Bonorino

CAMISETAS Y CALZONCI- llos de lana, id de h